

# Manual del usuario

S19D300HY  
S19D340HY  
S19D300NY  
S20D300BY  
S20D300H  
S20D340H  
S20D300HY  
S20D340HY  
S22D300BY  
S22D300HY  
S22D340HY  
S22D300NY  
S24D300B  
S24D300BL  
S24D300H  
S24D340H  
S24D300HL  
S24D340HL

El color y el aspecto pueden variar según el producto;  
las especificaciones están sujetas a cambios sin previo  
aviso para mejorar el rendimiento del producto.

Antes de usar el equipo lea este manual para evitar fallas y  
guarde para futuras referencias.

# Índice

---

<b>ANTES DE USAR EL PRODUCTO</b>	<b>8</b>	<b>Copyright</b>
	8	Iconos utilizados en este manual
	<b>9</b>	<b>Limpieza</b>
	<b>10</b>	<b>Seguridad en el espacio de instalación</b>
	<b>10</b>	<b>Precauciones de almacenamiento</b>
	<b>11</b>	<b>Precauciones de seguridad</b>
	11	Símbolos de precauciones de seguridad
	12	Electricidad y seguridad
	13	Instalación
	15	Funcionamiento
	<b>19</b>	<b>Postura correcta para utilizar el producto</b>
<b>PREPARATIVOS</b>	<b>20</b>	<b>Comprobación del contenido</b>
	20	Comprobación de los componentes
	<b>21</b>	<b>Partes</b>
	21	Botones delanteros
	32	Parte posterior
	<b>35</b>	<b>Instalación</b>
	35	Instalación del soporte (S19D300HY / S19D340HY / S19D300NY)
	36	Instalación del soporte (S20D300BY / S20D300H / S20D340H / S20D300HY / S20D340HY / S22D300BY / S22D300HY / S22D340HY / S22D300NY / S24D300B / S24D300BL / S24D300H / S24D340H / S24D300HL / S24D340HL)
	37	Extracción del soporte (S19D300HY / S19D340HY / S19D300NY)

## CONEXIÓN Y USO DE UN DISPOSITIVO FUENTE

- 38 Extracción del soporte (S20D300BY / S20D300H / S20D340H / S20D300HY / S20D340HY / S22D300BY / S22D300HY / S22D340HY / S22D300NY / S24D300B / S24D300BL / S24D300H / S24D340H / S24D300HL / S24D340HL)
- 39 Instalación de un equipo de montaje mural o un soporte de escritorio (S19D300HY / S19D340HY / S19D300NY / S24D300H (Solo modelo LS24D300HSM\*))
- 40 Ajuste de la inclinación del producto
- 41 Bloqueo antirrobo
- 42 **Antes de conectar**
- 42 Puntos de control previos a la conexión
- 42 **Conexión y uso de un PC**
- 42 Conexión mediante el cable D-SUB (tipo Analógico)
- 43 Conexión mediante el cable DVI (S20D300BY / S22D300BY / S24D300B / S24D300BL)
- 44 Conexión mediante el cable DVI-HDMI (S20D300BY / S22D300BY / S24D300B / S24D300BL)
- 44 Conexión mediante el cable HDMI (S19D300HY / S19D340HY / S20D300H / S20D340H / S20D300HY / S20D340HY / S22D300HY / S22D340HY / S24D300H / S24D340H / S24D300HL / S24D340HL)
- 45 Conexión mediante el cable HDMI-DVI (S19D300HY / S19D340HY / S20D300H / S20D340H / S20D300HY / S20D340HY / S22D300HY / S22D340HY / S24D300H / S24D340H / S24D300HL / S24D340HL)
- 46 Conexión de la alimentación
- 48 Instalación de controladores
- 49 Establecimiento de la resolución óptima

<b>CONFIGURACIÓN DE PANTALLA</b>	<b>50</b>	<b>Brillo</b>
	50	Configuración de <b>Brillo</b>
	<b>51</b>	<b>Contraste</b>
	51	Configuración de <b>Contraste</b>
	<b>52</b>	<b>Nitidez</b>
	52	Configuración de <b>Nitidez</b>
	<b>53</b>	<b>Modo Juego</b>
	53	Configuración de <b>Modo Juego</b>
	<b>54</b>	<b>SAMSUNG MAGIC Bright</b>
	54	Configuración de <b>SAMSUNG MAGIC Bright</b>
	<b>56</b>	<b>SAMSUNG MAGIC Angle (S20D300H / S20D340H / S24D300B / S24D300H / S24D340H)</b>
	56	Configuración de <b>SAMSUNG MAGIC Angle</b>
	<b>58</b>	<b>SAMSUNG MAGIC Upscale</b>
	58	Configuración de <b>SAMSUNG MAGIC Upscale</b>
	<b>59</b>	<b>Tamaño de imagen</b>
	59	Cambio del <b>Tamaño de imagen</b>
	<b>61</b>	<b>N.neg HDMI (S19D300HY / S19D340HY / S20D300H / S20D340H / S20D300HY / S20D340HY / S22D300HY / S22D340HY / S24D300H / S24D340H / S24D300HL / S24D340HL)</b>
	61	Ajuste de la configuración de <b>N.neg HDMI</b>
	<b>63</b>	<b>Tiempo respuesta (S24D300H / S24D340H)</b>
	63	Configuración de <b>Tiempo respuesta</b>
	<b>64</b>	<b>Posición-H y Posición-V</b>
	64	Configuración de <b>Posición-H y Posición-V</b>
	<b>66</b>	<b>Grueso</b>
	66	Ajuste de <b>Grueso</b>

	67	<b>Fino</b>
	67	Ajuste de <b>Fino</b>
<b>CONFIGURACIÓN DEL MATIZ</b>	68	<b>Rojo</b>
	68	Configuración de <b>Rojo</b>
	69	<b>Verde</b>
	69	Configuración de <b>Verde</b>
	70	<b>Azul</b>
	70	Configuración de <b>Azul</b>
	71	<b>Tono de color</b>
	71	Ajuste de la configuración de <b>Tono de color</b>
	72	<b>Gamma</b>
	72	Configuración de <b>Gamma</b>
<b>COORDINACIÓN DE OSD</b>	73	<b>Idioma</b>
	73	Configuración de <b>Idioma</b>
	74	<b>Posición-H menú y Posición-V menú</b>
	74	Configuración de <b>Posición-H menú</b> y <b>Posición-V menú</b>
	75	<b>Mostrar hora</b>
	75	Configuración de <b>Mostrar hora</b>
	76	<b>Transparencia</b>
	76	Modificación de <b>Transparencia</b>
<b>CONFIGURACIÓN Y RESTAURACIÓN</b>	77	<b>Restablecer todo</b>
	77	Configuración de inicialización ( <b>Restablecer Todo</b> )
	78	<b>Ahorro energía</b>
	78	Configuración de <b>Ahorro energía</b>
	79	<b>Temp. apag.</b>
	79	Configuración de <b>Temp. apag.</b>
	80	Configuración de <b>Apagar tras</b>

	81	<b>Modo PC/AV (S19D300HY / S19D340HY / S20D300BY / S20D300H / S20D340H / S20D300HY / S20D340HY / S22D300BY / S22D300HY / S22D340HY / S24D300B / S24D300BL / S24D300H / S24D340H / S24D300HL / S24D340HL)</b>
	81	Configuración de <b>Modo PC/AV</b>
	83	<b>Frec. rep. tecla</b>
	83	Configuración de <b>Frec. rep. tecla</b>
	84	<b>Detección fuente (S19D300HY / S19D340HY / S20D300BY / S20D300H / S20D340H / S20D300HY / S20D340HY / S22D300BY / S22D300HY / S22D340HY / S24D300B / S24D300BL / S24D300H / S24D340H / S24D300HL / S24D340HL)</b>
	84	Configuración de <b>Detección fuente</b>
<b>MENÚ INFORMACIÓN Y OTROS</b>	85	<b>INFORMACIÓN</b>
	85	Acceso a <b>INFORMACIÓN</b>
	86	<b>Configuración de Brillo y Contraste en la pantalla inicial</b>
<b>INSTALACIÓN DEL SOFTWARE</b>	87	<b>Easy Setting Box</b>
	87	Instalación del software
	88	Eliminación del software
<b>SOLUCIÓN DE PROBLEMAS</b>	89	<b>Requisitos antes de ponerse en contacto con el Centro de servicio técnico de Samsung</b>
	89	Prueba del producto
	89	Comprobación de la resolución y la frecuencia
	89	Compruebe lo siguiente.
	92	<b>P y R</b>

# Índice

---

<b>ESPECIFICACIONES</b>	94	General (S19D300HY / S19D340HY / S19D300NY)
	95	General (S20D300BY / S20D300H / S20D340H / S20D300HY / S20D340HY)
	96	General (S22D300BY / S22D300HY / S22D340HY / S22D300NY)
	97	General (S24D300BL / S24D300HL / S24D300H / S24D300B)
	98	General (S24D340HL / S24D340H)
	99	Ahorro de energía
	101	Tabla de los modos de señal estándar
<b>APÉNDICE</b>	106	Contacte con SAMSUNG WORLD WIDE
	112	Responsabilidad por el Servicio de Pago (Coste para los Clientes)
	112	No se trata de un defecto del producto
	112	El daño del producto ha sido causado por el cliente
	113	Otros
	114	Eliminación correcta
	114	Eliminación correcta de este producto (Residuos de aparatos eléctricos y electrónicos)
	115	Terminología

## ÍNDICE

# Antes de usar el producto

## Copyright

El contenido de este manual está sujeto a cambios sin previo aviso a fin de mejorar su calidad.

© 2014 Samsung Electronics

Samsung Electronics es el propietario del copyright de este manual.

El uso o la reproducción de este manual parcial o totalmente sin la autorización de Samsung Electronics están prohibidos.

Microsoft y Windows son marcas registradas de Microsoft Corporation.

VESA, DPM y DDC son marcas comerciales registradas de Video Electronics Standards Association.

- Se puede cobrar una tarifa administrativa si.
  - (a) el usuario solicita un técnico y el producto no tiene ningún defecto.  
(es decir, si el usuario no se ha leído este manual del usuario)
  - (b) el usuario lleva el producto a reparar a un centro de servicio y el producto no tiene ningún defecto.  
(es decir, si el usuario no se ha leído este manual del usuario)
- Antes de realizar cualquier trabajo o efectuar la visita al usuario se le comunicará a éste el monto de la tarifa administrativa.



SOLO MÉXICO

IMPORTADO POR : SAMSUNG ELECTRONICS MÉXICO S.A. DE C.V.  
GENERAL MARIANO ESCOBEDO 476 PISO 8  
COL. ANZURES, DELEGACIÓN MIGUEL HIDALGO  
MÉXICO, DISTRITO FEDERAL C.P. 11590  
TEL : 01 (55) 5747-5100 / 01 800 726 7864

## Iconos utilizados en este manual



Las imágenes siguientes tienen fines de referencia únicamente. Las situaciones reales pueden diferir de lo que se muestra en estas imágenes.



# Antes de usar el producto

## Limpieza

Tenga cuidado al limpiar el producto, ya que el panel y la parte exterior de las pantallas LCD avanzadas se arañan con facilidad.

Ponga en práctica los pasos siguientes durante la limpieza.

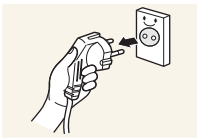

1. Apague el monitor y el ordenador.
2. Desconecte el cable de alimentación del monitor.



Sujete el cable de alimentación por el enchufe y no toque el cable con las manos húmedas. De lo contrario, podría producirse una descarga eléctrica.

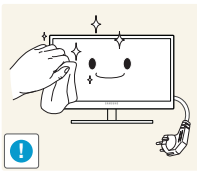

3. Limpie el monitor con un paño limpio, suave y seco.

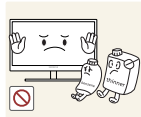

- No utilice limpiadores que contengan alcohol, disolventes ni agentes tensioactivos en el monitor.



- No rocíe agua ni detergente directamente sobre el producto.

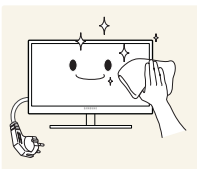

4. Moje un paño suave y seco con agua y escúrralo bien para limpiar el exterior del monitor.

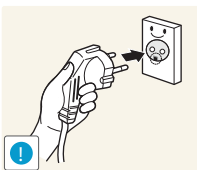

5. Conecte el cable de alimentación al producto tras limpiarlo.
6. Encienda el monitor y el ordenador.

## Seguridad en el espacio de instalación

Deje un espacio adecuado para la ventilación alrededor del producto. Un incremento de la temperatura interior puede provocar un incendio y dañar el producto. Cuando instale el producto, deje el espacio que se muestra a continuación como mínimo.

 El aspecto exterior puede variar según el producto.

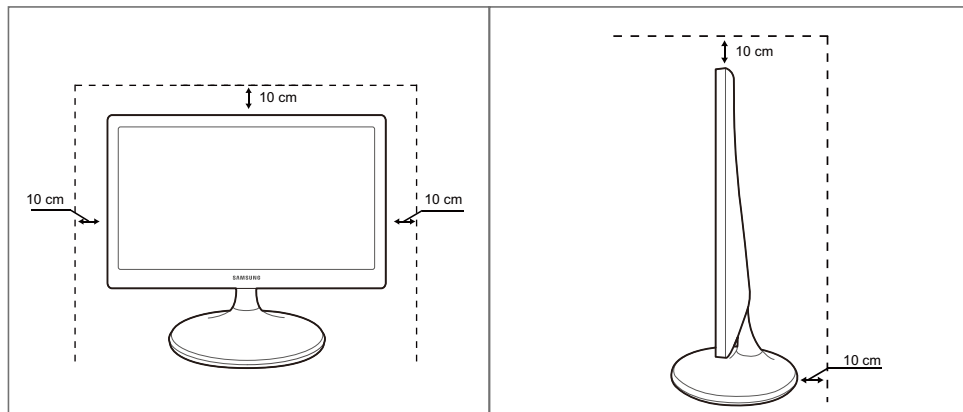



## Precauciones de almacenamiento

 Asegúrese de ponerse en contacto con el Centro de servicio al cliente de Samsung (page 106) si necesita limpiar el interior del monitor. (Se le cobrará una tarifa por este servicio.)





# Antes de usar el producto

## Precauciones de seguridad

Precaución
NO ABRIR: RIESGO DE DESCARGA ELÉCTRICA
Precaución : PARA REDUCIR EL RIESGO DE DESCARGA ELÉCTRICA, NO RETIRE LA CUBIERTA (NI LA PARTE POSTERIOR). NO HAY PIEZAS QUE SE PUEDAN REPARAR EN EL INTERIOR. PARA CUALQUIER REPARACIÓN, ACUDA A PERSONAL CUALIFICADO.

	Este símbolo indica que dentro existe alta tensión. Resulta peligroso tener cualquier tipo de contacto con las partes internas de este producto.
	Este símbolo advierte de que, junto con este producto, se incluye documentación importante relacionada con su funcionamiento y mantenimiento.

## Símbolos de precauciones de seguridad

 Advertencia	En caso de no respetar las instrucciones, podrían producirse daños personales graves o fatales.
 Precaución	En caso de no respetar las instrucciones, podrían producirse daños personales o materiales.
	Las actividades marcadas con este símbolo están prohibidas.
	Las instrucciones marcadas con este símbolo deben respetarse.

# Antes de usar el producto

## Electricidad y seguridad



Las imágenes siguientes tienen fines de referencia únicamente. Las situaciones reales pueden diferir de lo que se muestra en estas imágenes.



### Advertencia

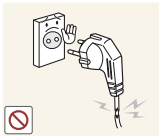

No utilice un cable de alimentación o un enchufe que estén dañados, como tampoco una toma de corriente suelta.

- Podrían producirse una descarga eléctrica o fuego.



No enchufe muchos productos a la misma toma de corriente.

- De lo contrario, la toma podría sobrecalentarse y provocar un incendio.



No toque el enchufe con las manos mojadas.

- De lo contrario, podría producirse una descarga eléctrica.

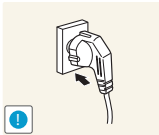

Inserte el enchufe hasta el fondo para que no quede suelto.

- Una conexión inestable podría desencadenar un incendio.

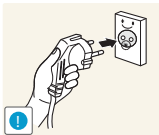

Conecte el enchufe a una toma de corriente conectada a tierra (sólo dispositivos aislados de tipo 1).

- Podrían producirse una descarga eléctrica o daños personales.

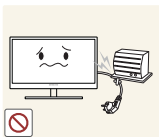

No doble el cable de alimentación ni tire con fuerza de él. No aplaste el cable de alimentación con un objeto pesado.

- Un cable de alimentación dañado podría provocar una descarga eléctrica o fuego.



No coloque el cable de alimentación ni el producto cerca de fuentes de calor.

- Podrían producirse una descarga eléctrica o fuego.



Elimine las sustancias extrañas, como el polvo, de las patillas del enchufe y de la toma de corriente mediante un paño seco.

- De lo contrario, se podría producir fuego.

# Antes de usar el producto

## Precaución



No desenchufe el cable de alimentación mientras el producto se esté utilizando.

- Una descarga eléctrica podría dañar el producto.

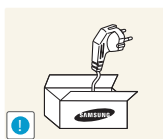

No utilice el cable de alimentación para productos distintos de los autorizados y suministrados por Samsung.

- Podrían producirse una descarga eléctrica o fuego.

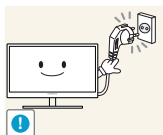

Mantenga la toma de corriente a la que esté enchufado el cable de alimentación libre de obstáculos.

- Si se produce cualquier problema en el producto, desenchufe el cable de alimentación a fin de cortar la alimentación del producto completamente. No es posible cortar la corriente que llega al producto completamente mediante el botón de encendido.

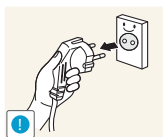

Cuando desconecte el cable de alimentación de la toma de la pared, sosténgalo por el enchufe.

- Podrían producirse una descarga eléctrica o fuego.

## Instalación

## Advertencia

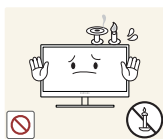

No coloque velas, repelentes para insectos ni cigarrillos sobre el producto. No instale el producto cerca de fuentes de calor.

- De lo contrario, se podría producir fuego.



Evite instalar el producto en un espacio estrecho con ventilación deficiente, como una estantería o un armario de pared.

- De lo contrario, podría producirse fuego debido al aumento de la temperatura interna.



Mantenga la bolsa de plástico de embalaje del producto en un lugar fuera del alcance de los niños.

- Los niños podrían ahogarse.

# Antes de usar el producto

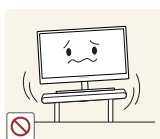

No instale el producto en una superficie inestable o que vibre (una estantería poco firme, una superficie inclinada, etc.).

- El producto podría caerse y romperse o provocar daños personales.
- La utilización del producto en un área con mucha vibración puede dañar el producto o provocar un incendio.

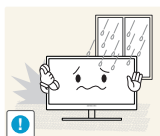

No instale el producto en un vehículo ni en un lugar expuesto al polvo, la humedad (goteras, por ejemplo), aceite o humo.

- Podrían producirse una descarga eléctrica o fuego.



No exponga el producto a la luz directa del sol, al calor ni a objetos calientes como una estufa.

- De lo contrario, podría reducirse la vida útil del producto o producirse un incendio.



No instale el producto al alcance de los niños pequeños.

- El producto podría caerse y provocar daños personales a los niños.



Los aceites aptos para consumo humano, como por ejemplo el de semilla de soja, pueden dañar o deformar el producto. No instale el producto en una cocina ni cerca una encimera de cocina.

## Precaución



Tenga cuidado de no dejar caer el producto al moverlo.

- De lo contrario, podrían producirse daños en el producto o daños personales.

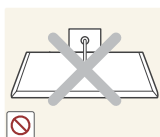

No apoye el producto sobre su parte delantera.

- La pantalla podría dañarse.



Cuando instale el producto en un receptáculo o una repisa, asegúrese de que el borde inferior de la parte delantera del producto no sobresalga.

- El producto podría caerse y romperse o provocar daños personales.
- Instale el producto únicamente en receptáculos o repisas con el tamaño adecuado.

# Antes de usar el producto

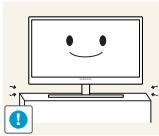

Tenga cuidado al soltar el producto.

- El producto podría caerse y romperse o provocar daños personales.



Si instala el producto en un lugar inusual (un lugar expuesto a gran cantidad de polvo fino, sustancias químicas, temperaturas extremas o mucha humedad), o bien en un lugar donde deba funcionar ininterrumpidamente durante un periodo largo de tiempo, su rendimiento podría verse gravemente afectado.

- Asegúrese de consultar con el Centro de servicio al cliente de Samsung (page 106) antes de la instalación del producto en un lugar con estas características.

## Funcionamiento

**IMPORTANTE:**  
PARA PREVENIR CUALQUIER MAL FUNCIONAMIENTO Y EVITAR DAÑOS, LEA DETALLADAMENTE ESTE MANUAL DE INSTRUCCIONES ANTES DE CONECTAR Y OPERAR EL APARATO, CONSERVE EL MANUAL PARA FUTURAS REFERENCIAS, GRACIAS. POR FAVOR LEA ESTE MANUAL ANTES DE OPERAR EL APARATO Y GUÁRDELO PARA REFERENCIAS FUTURAS.

### Advertencia



Existe alta tensión dentro del producto. No intente desmontar, reparar ni modificar el producto por su cuenta.

- Podrían producirse una descarga eléctrica o fuego.
- Póngase en contacto con el Centro de servicio al cliente de Samsung (page 106) para las reparaciones.



Antes de mover el producto, desconecte el interruptor de alimentación, el cable de alimentación y cualquier otro cable conectado.

- De lo contrario, podría dañarse el cable de alimentación y producirse una descarga eléctrica o fuego.



Si el producto genera un ruido extraño, olor a quemado o humo, retire de inmediato el cable de alimentación y póngase en contacto con el Centro de servicio al cliente de Samsung (page 106).

- Podrían producirse una descarga eléctrica o fuego.

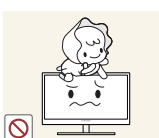

No permita que los niños se cuelguen del producto o se suban encima de él.

- El producto podría caerse y los niños podrían resultar lastimados o gravemente heridos.

# Antes de usar el producto



Si el producto se cae o se daña su parte externa, apáguelo, desenchufe el cable de alimentación y póngase en contacto con el Centro de servicio al cliente de Samsung (page 106).

- De lo contrario, podrían producirse una descarga eléctrica o fuego.



No coloque objetos pesados, juguetes ni dulces sobre el producto.

- El producto o los objetos pesados podrían caerse si los niños intentan alcanzar los juguetes o los dulces, lo que podría provocar heridas graves.

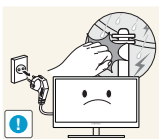

Durante una tormenta con aparato eléctrico, apague el producto y desenchufe el cable de alimentación.

- Podrían producirse una descarga eléctrica o fuego.



No deje caer objetos sobre el producto ni lo golpee.

- Podrían producirse una descarga eléctrica o fuego.



No tire del cable de alimentación ni de ningún otro cable para mover el producto.

- De lo contrario, podría dañarse el cable de alimentación y podrían producirse daños en el producto, una descarga eléctrica o fuego.



Si detecta un escape de gas, no toque el producto ni el enchufe. Asimismo, ventile el área de inmediato.

- Las chispas podrían causar una explosión o un incendio.

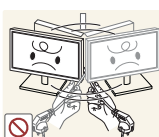

No levante ni mueva el producto mediante el cable de alimentación ni ningún otro cable.

- De lo contrario, podría dañarse el cable de alimentación y podrían producirse daños en el producto, una descarga eléctrica o fuego.

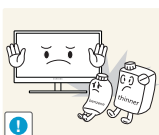

No utilice ni mantenga aerosoles u otras sustancias inflamables cerca del producto.

- Podrían producirse una explosión o fuego.



Asegúrese de que las ranuras de ventilación no estén tapadas por manteles o cortinas.

- De lo contrario, podría producirse fuego debido al aumento de la temperatura interna.



# Antes de usar el producto



No inserte objetos metálicos (palillos, monedas, horquillas, etc.) ni objetos inflamables (papel, cerillas, etc.) en las ranuras de ventilación ni los puertos del producto.

- Si entra agua o cualquier sustancia extraña en el producto, asegúrese de apagar el producto, retire el cable de alimentación y póngase en contacto con el Centro de servicio al cliente de Samsung (page 106).
- Podrían producirse daños en el producto, una descarga eléctrica o fuego.



No coloque objetos que contengan líquidos (jarrones, macetas, botellas, etc.) ni objetos metálicos sobre el producto.

- Si entra agua o cualquier sustancia extraña en el producto, asegúrese de apagar el producto, retire el cable de alimentación y póngase en contacto con el Centro de servicio al cliente de Samsung (page 106).
- Podrían producirse daños en el producto, una descarga eléctrica o fuego.

## Precaución

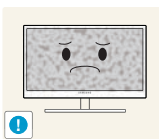

Si deja la pantalla fija con una imagen estática durante un periodo prolongado, puede producirse desgaste con persistencia de imágenes o píxeles defectuosos.

- Si no va a utilizar el producto durante un periodo prolongado de tiempo, active el modo de ahorro de energía o un protector de pantalla con imágenes en movimiento.

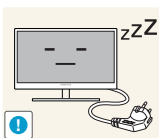

Desconecte el cable de alimentación de la toma de la pared si no va a utilizar el producto durante un periodo prolongado de tiempo (si se va de vacaciones, por ejemplo).

- De lo contrario, podría producirse fuego debido al polvo acumulado, el sobrecalentamiento, una descarga eléctrica o una fuga eléctrica.



Utilice el producto con la resolución y la frecuencia recomendadas.

- De lo contrario, su vista podría dañarse.

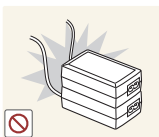

No coloque varios adaptadores de CC juntos.

- De lo contrario, se podría producir fuego.



Retire la bolsa de plástico del adaptador de CC antes de utilizarlo.

- De lo contrario, se podría producir fuego.

# Antes de usar el producto



No permita que entre agua en el dispositivo de alimentación de CC ni que se moje.

- Podrían producirse una descarga eléctrica o fuego.
- Evite el uso del producto en el exterior cuando pueda verse expuesto a lluvia o nieve.
- Tenga cuidado de no mojar el adaptador de CC al fregar el suelo.



No coloque el adaptador de CC cerca de aparatos de calefacción.

- De lo contrario, se podría producir fuego.

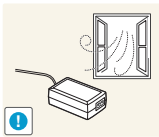

Mantenga el adaptador de CC en un área bien ventilada.

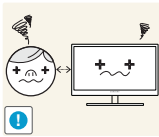

Mirar fijamente la pantalla desde muy cerca durante mucho tiempo puede dañar la vista.

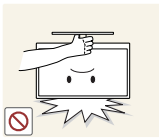

No sujete el monitor boca abajo ni lo agarre por el soporte para moverlo.

- El producto podría caerse y romperse o provocar daños personales.



No utilice humidificadores ni estufas cerca del producto.

- Podrían producirse una descarga eléctrica o fuego.

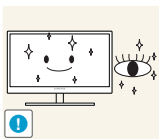

Descanse los ojos durante más de 5 minutos por cada hora de uso del producto.

- Esto permitirá descansar la vista.

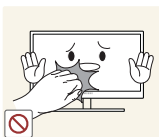

No toque la pantalla cuando el producto haya estado encendido durante un periodo largo de tiempo, ya que estará caliente.

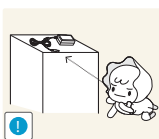

Guarde los pequeños accesorios utilizados con el producto fuera del alcance de los niños.

## Antes de usar el producto



Tenga cuidado al ajustar el ángulo del producto o la altura del soporte.

- De lo contrario, los dedos o las manos de los niños podrían quedar atrapados y resultar heridos.
- Una inclinación excesiva del producto podría hacer que se cayera, lo que podría causar daños personales.



No coloque objetos pesados sobre el producto.

- Podrían producirse daños en el producto o daños personales.

## Postura correcta para utilizar el producto



Utilice el producto con la postura correcta, tal y como se muestra a continuación:

- Ponga la espalda recta.
- Deje una distancia de 45 - 50 cm entre sus ojos y la pantalla, y mire ligeramente hacia abajo a la pantalla.  
Mantenga los ojos directamente delante de la pantalla.
- Ajuste el ángulo para que la luz no se refleje en la pantalla.
- Mantenga los antebrazos perpendiculares a la parte superior de los brazos y al mismo nivel que el dorso de las manos.
- Mantenga los codos con el ángulo adecuado.
- Ajuste la altura del producto para poder mantener las rodillas dobladas a 90 grados o más, los talones apoyados en el suelo y los brazos más bajos que el corazón.

## 1.1 Comprobación del contenido

### 1.1.1 Comprobación de los componentes



- Póngase en contacto con el distribuidor que le vendió el producto en caso de que falte algún elemento.
- El aspecto real de los componentes y elementos que se venden por separado puede ser diferente del de la ilustraciones.

#### Componentes

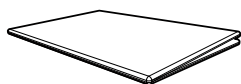

Guía de configuración rápida



Tarjeta de garantía  
(No disponible en todos los lugares.)

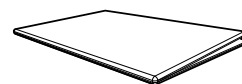

Guía de regulaciones

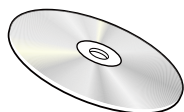

Manual del usuario (opcional)

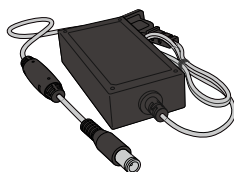

Adaptador de alimentación CC  
(Integrado) (opcional)

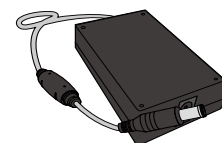

Adaptador de alimentación CC  
(De quita y pon) (opcional)



Cable de alimentación  
(Se incluye únicamente con el adaptador de alimentación CC de quita y pon.)

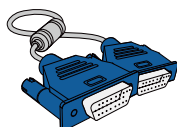

Cable D-Sub (opcional)

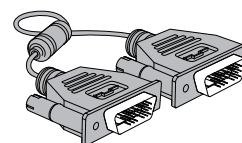

Cable DVI (opcional)

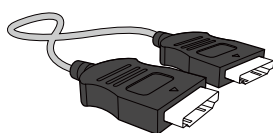

Cable HDMI (opcional)

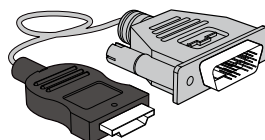

Cable HDMI-DVI (opcional)



Base del soporte



Conector del soporte



Los componentes pueden variar según las localidades.

## 1.2 Partes

### 1.2.1 Botones delanteros



El color y la forma de las piezas pueden variar respecto a los de las ilustraciones.

Las especificaciones están sujetas a modificaciones sin previo aviso para mejorar la calidad.



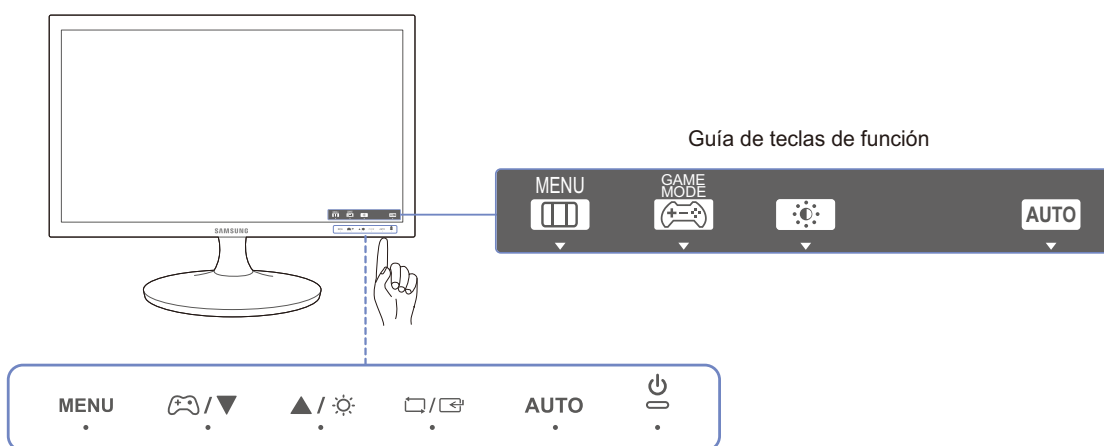





#### S19D300NY / S22D300NY



Para activar un botón en el producto, pulse el área inferior del panel.

Si pulsa alrededor de la etiqueta del botón en la parte delantera no activará el botón.

Iconos	Descripción
MENU	<p>Abrir o cerrar el menú en pantalla (OSD), o bien volver al último menú.</p> <ul style="list-style-type: none"> <li>Bloqueo de control de la OSD: Mantener la configuración actual o bloquear el control OSD para impedir cambios no intencionados en la configuración.</li> <li>Activar: Para bloquear el control OSD, mantenga pulsado el botón <b>[MENU]</b> durante 10 segundos.</li> <li>Desactivar: Para desbloquear el control OSD, mantenga pulsado el botón <b>[MENU]</b> durante más de 10 segundos.</li> </ul> <p> Si está bloqueado el control de la OSD, Puede ajustar <b>Brillo</b> y <b>Contraste</b>. Está disponible <b>Modo Juego</b>. Puede verse <b>INFORMACIÓN</b>.</p>

Iconos	Descripción
	<p>Pulse para activar o desactivar <b>Modo Juego</b>.</p> <p>Los siguientes elementos no están disponibles si lo está la función <b>Modo Juego</b>.</p> <ul style="list-style-type: none"> <li>• <b>IMAGEN</b> → <b>Contraste</b>, <b>Nitidez</b>, <b>SAMSUNG MAGIC Bright</b>, <b>SAMSUNG MAGIC Upscale</b></li> <li>• <b>COLOR</b></li> <li>• <b>CONFIG. Y REST.</b> → <b>Ahorro energía</b></li> </ul>
	<p>Moverse al menú superior o inferior, o bien ajustar el valor de una opción en el menú OSD.</p>
	<p>Utilice este botón para controlar el brillo y el contraste de la pantalla.</p>
	<p>Confirmar una selección de menú.</p>
<b>AUTO</b>	<p>Pulse el botón <b>[AUTO]</b> para ajustar automáticamente la configuración de la pantalla.</p> <p> Si se cambia la resolución en las Propiedades de la pantalla se activará la función <b>Ajuste automático</b>.</p>
	<p>Encender o apagar la pantalla.</p>
Guía de teclas de función	<p>Si se pulsa un botón de control del producto, la Guía de teclas de función se mostrará antes de que se abra el menú en pantalla. (La guía mostrará la función del botón que se haya presionado.)</p> <p>Para acceder al menú en pantalla cuando se muestre la guía, pulse de nuevo el botón correspondiente.</p> <p>La Guía de teclas de función puede variar según las funciones o el modelo de producto.</p> <p>Consulte el producto en sí.</p> <p> Se mostrará la página de botones de función si está activado <b>Modo Juego</b>.</p> <ul style="list-style-type: none"> <li>• : <b>Des.</b></li> <li>• : <b>Act.</b></li> </ul>

## S22D300BY / S24D300B / S24D300BL

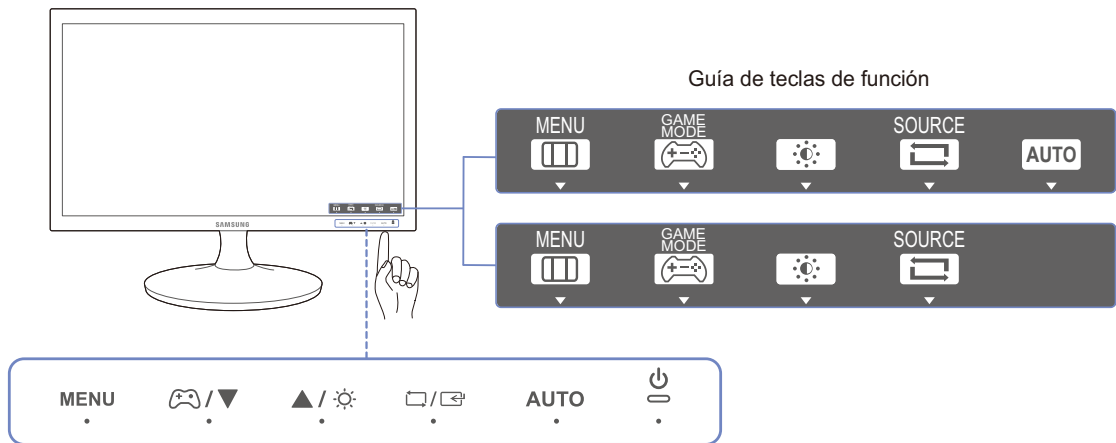





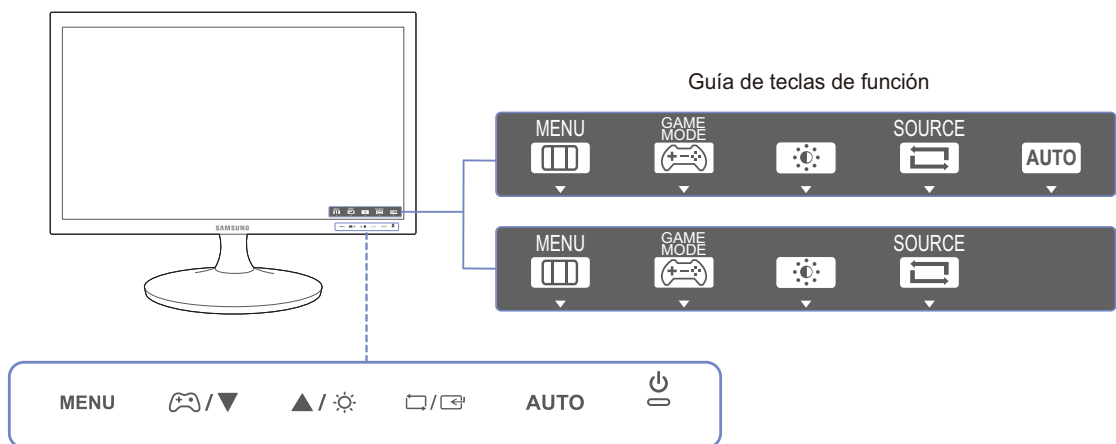

Para activar un botón en el producto, pulse el área inferior del panel.





Si pulsa alrededor de la etiqueta del botón en la parte delantera no activará el botón.

## S20D300BY



Iconos	Descripción
MENU	<p>Abrir o cerrar el menú en pantalla (OSD), o bien volver al último menú.</p> <ul style="list-style-type: none"> <li>Bloqueo de control de la OSD: Mantener la configuración actual o bloquear el control OSD para impedir cambios no intencionados en la configuración.</li> <li>Activar: Para bloquear el control OSD, mantenga pulsado el botón [MENU] durante 10 segundos.</li> <li>Desactivar: Para desbloquear el control OSD, mantenga pulsado el botón [MENU] durante más de 10 segundos.</li> </ul> <p> Si está bloqueado el control de la OSD, puede ajustar <b>Brillo</b> y <b>Contraste</b>. Está disponible <b>Modo Juego</b>. Puede verse <b>INFORMACIÓN</b>.</p>
	<p>Pulse para activar o desactivar <b>Modo Juego</b>.</p> <p>Los siguientes elementos no están disponibles si lo está la función <b>Modo Juego</b>.</p> <ul style="list-style-type: none"> <li><b>IMAGEN</b> → <b>Contraste</b>, <b>Nitidez</b>, <b>SAMSUNG MAGIC Bright</b>, <b>SAMSUNG MAGIC Upscale</b></li> <li><b>COLOR</b></li> <li><b>CONFIG. Y REST.</b> → <b>Ahorro energía</b></li> </ul>
	<p>Moverse al menú superior o inferior, o bien ajustar el valor de una opción en el menú OSD.</p>
	<p>Utilice este botón para controlar el brillo y el contraste de la pantalla.</p>
	<p>Confirmar una selección de menú.</p> <p>Si pulsa el botón [↔/↔] cuando el menú OSD no está visible, cambiará la fuente de entrada (<b>Analógico/DVI</b>). Si enciende el producto o cambia la fuente de entrada pulsando el botón [↔/↔], aparecerá un mensaje que muestra la fuente de entrada en la esquina superior izquierda de la pantalla.</p>
AUTO	<p>Pulse el botón [AUTO] para ajustar automáticamente la configuración de la pantalla.</p> <p> <ul style="list-style-type: none"> <li>Si se cambia la resolución en las Propiedades de la pantalla se activará la función <b>Ajuste automático</b>.</li> <li>Disponible sólo el modo <b>Analógico</b>.</li> </ul> </p>



Iconos	Descripción
	Encender o apagar la pantalla.
Guía de teclas de función	<p>Si se pulsa un botón de control del producto, la Guía de teclas de función se mostrará antes de que se abra el menú en pantalla. (La guía mostrará la función del botón que se haya presionado.)</p> <p>Para acceder al menú en pantalla cuando se muestre la guía, pulse de nuevo el botón correspondiente.</p> <p>La Guía de teclas de función puede variar según las funciones o el modelo de producto.</p> <p>Consulte el producto en sí.</p> <p> Se mostrará la página de botones de función si está activado <b>Modo Juego</b>.</p> <ul style="list-style-type: none"> <li>• : <b>Des.</b></li> <li>• : <b>Act.</b></li> </ul>

S19D300HY / S19D340HY / S22D300HY / S22D340HY / S24D300HL / S24D340HL

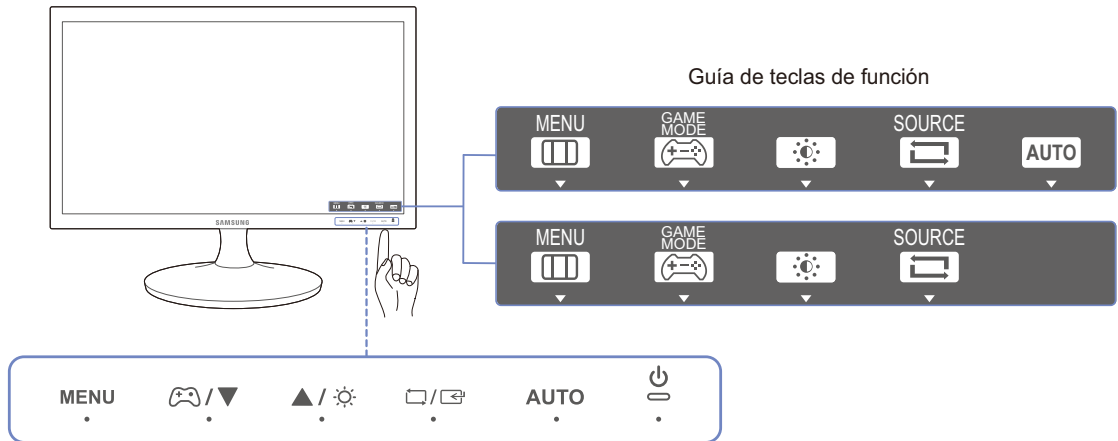







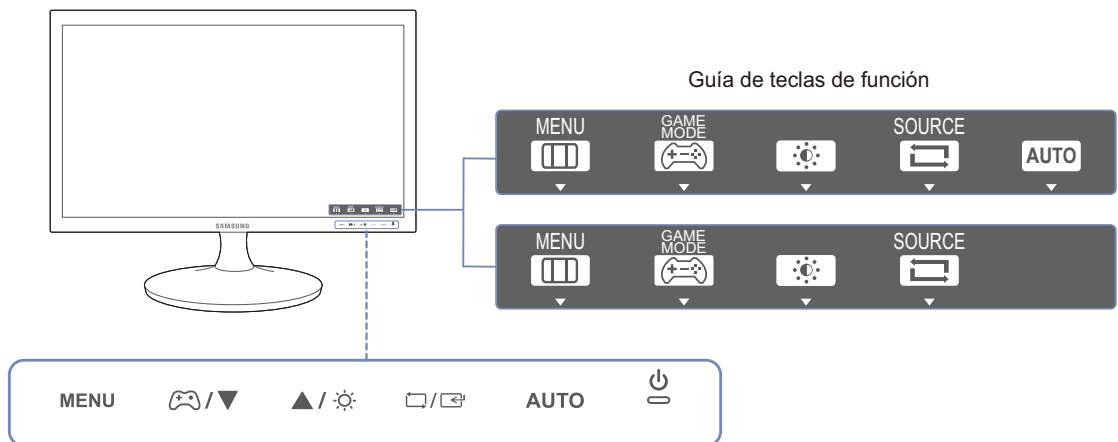



Para activar un botón en el producto, pulse el área inferior del panel.

Si pulsa alrededor de la etiqueta del botón en la parte delantera no activará el botón.

S20D300HY / S20D340HY



Iconos	Descripción
MENU	<p>Abrir o cerrar el menú en pantalla (OSD), o bien volver al último menú.</p> <ul style="list-style-type: none"> <li>Bloqueo de control de la OSD: Mantener la configuración actual o bloquear el control OSD para impedir cambios no intencionados en la configuración.</li> <li>Activar: Para bloquear el control OSD, mantenga pulsado el botón [MENU] durante 10 segundos.</li> <li>Desactivar: Para desbloquear el control OSD, mantenga pulsado el botón [MENU] durante más de 10 segundos.</li> </ul> <p> Si está bloqueado el control de la OSD, Puede ajustar <b>Brillo</b> y <b>Contraste</b>. Está disponible <b>Modo Juego</b>. Puede verse <b>INFORMACIÓN</b>.</p>
	<p>Pulse para activar o desactivar <b>Modo Juego</b>.</p> <p>Los siguientes elementos no están disponibles si lo está la función <b>Modo Juego</b>.</p> <ul style="list-style-type: none"> <li><b>IMAGEN</b> → <b>Contraste</b>, <b>Nitidez</b>, <b>SAMSUNG MAGIC Bright</b>, <b>SAMSUNG MAGIC Upscale</b></li> <li><b>COLOR</b></li> <li><b>CONFIG. Y REST.</b> → <b>Ahorro energía</b></li> </ul>
	<p>Moverse al menú superior o inferior, o bien ajustar el valor de una opción en el menú OSD.</p>
	<p>Utilice este botón para controlar el brillo y el contraste de la pantalla.</p>
	<p>Confirmar una selección de menú.</p> <p>Si pulsa el botón [□/⊞] cuando el menú OSD no está visible, cambiará la fuente de entrada (<b>Analógico/HDMI</b>). Si enciende el producto o cambia la fuente de entrada pulsando el botón [□/⊞], aparecerá un mensaje que muestra la fuente de entrada en la esquina superior izquierda de la pantalla.</p>
AUTO	<p>Pulse el botón [AUTO] para ajustar automáticamente la configuración de la pantalla.</p> <p> <ul style="list-style-type: none"> <li>Si se cambia la resolución en las Propiedades de la pantalla se activará la función <b>Ajuste automático</b>.</li> <li>Disponible sólo el modo <b>Analógico</b>.</li> </ul> </p>

Iconos	Descripción
	Encender o apagar la pantalla.
Guía de teclas de función	<p>Si se pulsa un botón de control del producto, la Guía de teclas de función se mostrará antes de que se abra el menú en pantalla. (La guía mostrará la función del botón que se haya presionado.)</p> <p>Para acceder al menú en pantalla cuando se muestre la guía, pulse de nuevo el botón correspondiente.</p> <p>La Guía de teclas de función puede variar según las funciones o el modelo de producto.</p> <p>Consulte el producto en sí.</p> <p> Se mostrará la página de botones de función si está activado <b>Modo Juego</b>.</p> <ul style="list-style-type: none"> <li>• : <b>Des.</b></li> <li>• : <b>Act.</b></li> </ul>

## S24D300H / S24D340H

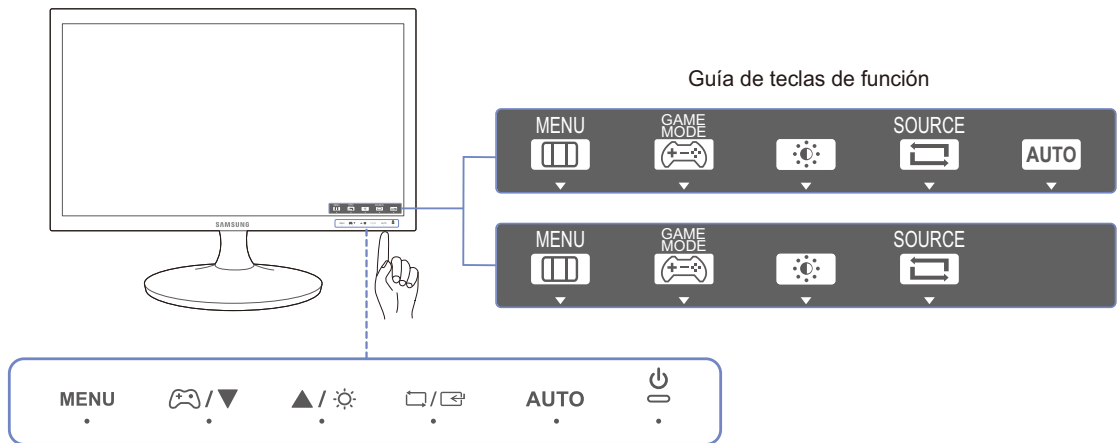







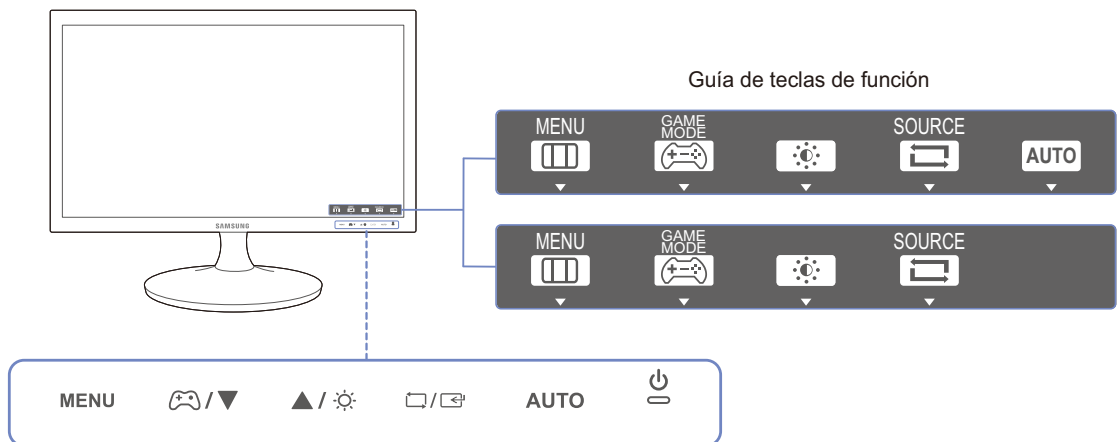

Para activar un botón en el producto, pulse el área inferior del panel.

Si pulsa alrededor de la etiqueta del botón en la parte delantera no activará el botón.

## S20D300H / S20D340H



Iconos	Descripción
MENU	<p>Abrir o cerrar el menú en pantalla (OSD), o bien volver al último menú.</p> <ul style="list-style-type: none"> <li>Bloqueo de control de la OSD: Mantener la configuración actual o bloquear el control OSD para impedir cambios no intencionados en la configuración.</li> <li>Activar: Para bloquear el control OSD, mantenga pulsado el botón [MENU] durante 10 segundos.</li> <li>Desactivar: Para desbloquear el control OSD, mantenga pulsado el botón [MENU] durante más de 10 segundos.</li> </ul> <p> Si está bloqueado el control de la OSD, Puede ajustar <b>Brillo</b> y <b>Contraste</b>. Está disponible <b>Modo Juego</b>. Puede verse <b>INFORMACIÓN</b>.</p>
	<p>Pulse para activar o desactivar <b>Modo Juego</b>.</p> <p>Los siguientes elementos no están disponibles si lo está la función <b>Modo Juego</b>.</p> <ul style="list-style-type: none"> <li><b>IMAGEN</b> → <b>Contraste</b>, <b>Nitidez</b>, <b>SAMSUNG MAGICBright</b>, <b>SAMSUNG MAGICAngle</b>, <b>SAMSUNG MAGICUpscale</b></li> <li><b>COLOR</b></li> <li><b>CONFIG. Y REST.</b> → <b>Ahorro energía</b></li> </ul>
▲/▼	<p>Moverse al menú superior o inferior, o bien ajustar el valor de una opción en el menú OSD.</p>
	<p>Utilice este botón para controlar el brillo y el contraste de la pantalla.</p>
	<p>Confirmar una selección de menú.</p> <p>Si pulsa el botón [□/☞] cuando el menú OSD no está visible, cambiará la fuente de entrada (<b>Analógico/HDMI</b>). Si enciende el producto o cambia la fuente de entrada pulsando el botón [□/☞], aparecerá un mensaje que muestra la fuente de entrada en la esquina superior izquierda de la pantalla.</p>
AUTO	<p>Pulse el botón [AUTO] para ajustar automáticamente la configuración de la pantalla.</p> <ul style="list-style-type: none"> <li> Si se cambia la resolución en las Propiedades de la pantalla se activará la función <b>Ajuste automático</b>.</li> <li>Disponible sólo el modo <b>Analógico</b>.</li> </ul>

Iconos	Descripción
	Encender o apagar la pantalla.
Guía de teclas de función	<p>Si se pulsa un botón de control del producto, la Guía de teclas de función se mostrará antes de que se abra el menú en pantalla. (La guía mostrará la función del botón que se haya presionado.)</p> <p>Para acceder al menú en pantalla cuando se muestre la guía, pulse de nuevo el botón correspondiente.</p> <p>La Guía de teclas de función puede variar según las funciones o el modelo de producto.</p> <p>Consulte el producto en sí.</p> <p> Se mostrará la página de botones de función si está activado <b>Modo Juego</b>.</p> <ul style="list-style-type: none"> <li>• : <b>Des.</b></li> <li>• : <b>Act.</b></li> </ul>

## 1.2.2 Parte posterior



- El color y la forma de las piezas pueden variar respecto a los de las ilustraciones. Las especificaciones están sujetas a modificaciones sin previo aviso para mejorar la calidad.
- Los puertos ofrecidos pueden variar según el producto.

## S19D300NY / S22D300NY

S19D300NY

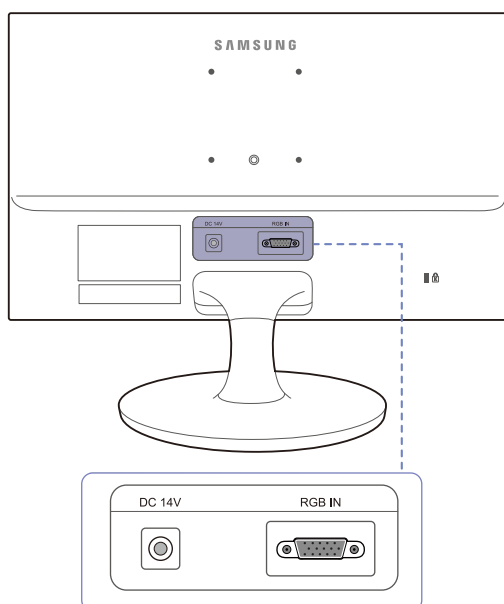

S22D300NY

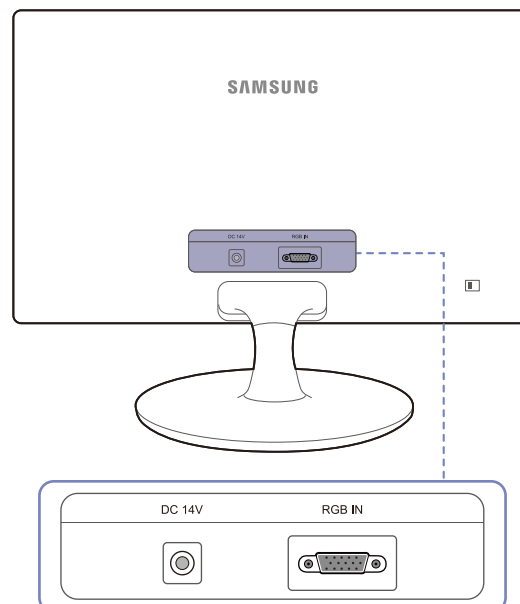

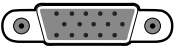
Puerto	Descripción
DC 14V 	Conecta con el adaptador de CC.
RGB IN 	Conecta con un PC mediante el cable D-SUB.



S20D300BY / S22D300BY / S24D300B / S24D300BL

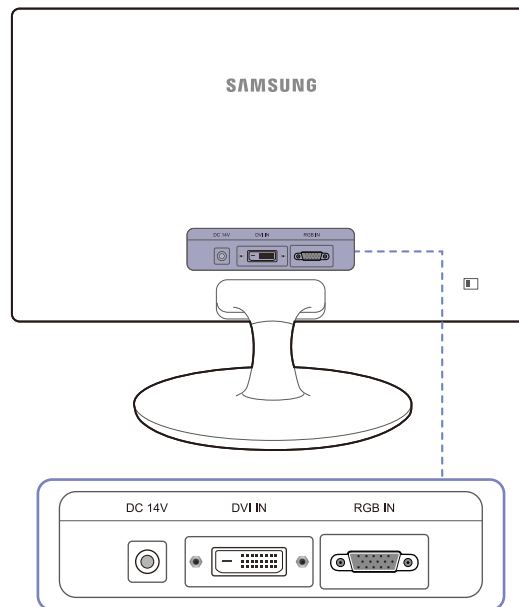

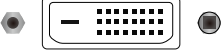
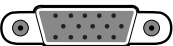

Puerto	Descripción
DC 14V 	Conecta con el adaptador de CC.
DVI IN 	Conecta un dispositivo de origen mediante un cable DVI.
RGB IN 	Conecta con un PC mediante el cable D-SUB.

S19D300HY / S19D340HY / S20D300H / S20D340H / S20D300HY / S20D340HY /  
S22D300HY / S22D340HY / S24D300H / S24D340H / S24D300HL / S24D340HL

S19D300HY / S19D340HY /  
S24D300H (Solo modelo LS24D300HSM\*)

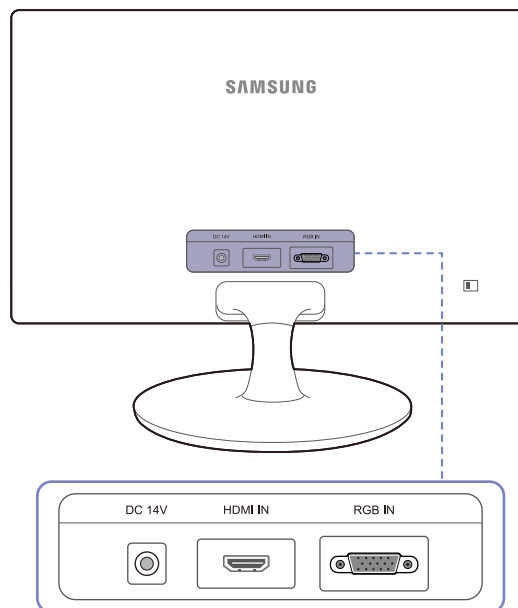
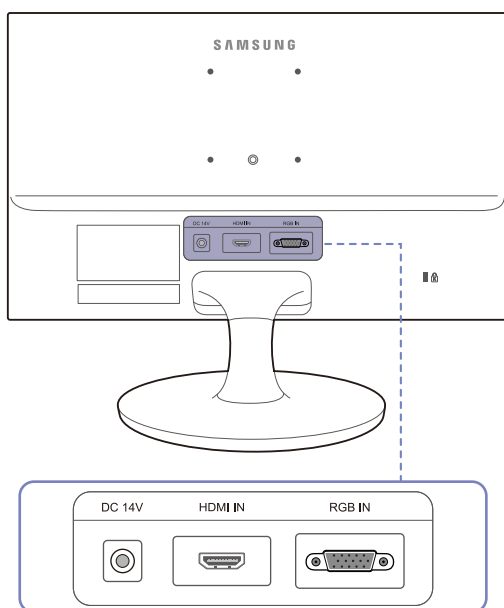
S20D300H / S20D340H / S20D300HY /  
S20D340HY / S22D300HY / S22D340HY /  
S24D300H / S24D340H / S24D300HL /  
S24D340HL

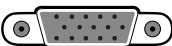

Puerto	Descripción
DC 14V 	Conecta con el adaptador de CC.
HDMI IN 	Conecta un dispositivo de origen mediante un cable HDMI.
RGB IN 	Conecta con un PC mediante el cable D-SUB.

## 1.3 Instalación

## 1.3.1 Instalación del soporte (S19D300HY / S19D340HY / S19D300NY)



Antes de montar el producto, colóquelo en una superficie estable y plana con la pantalla inclinada hacia abajo.

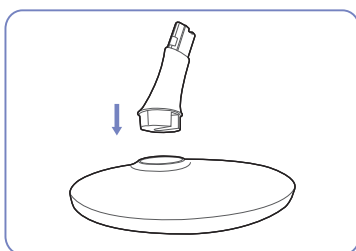

Inserte el conector del soporte en éste en la dirección que se muestra en la ilustración.

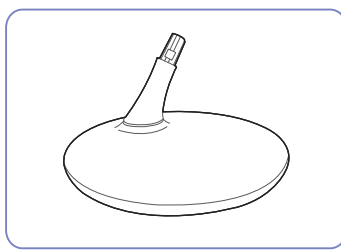

Compruebe que el conector del soporte esté bien asegurado.

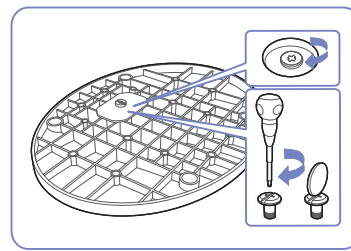

Gire completamente el tornillo de conexión en la parte inferior del soporte para que quede firmemente sujeto.

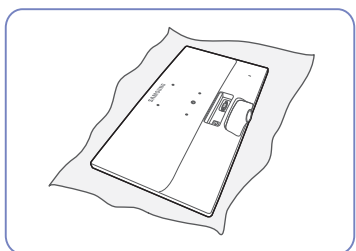

Coloque un paño suave sobre una mesa para proteger el producto y coloque éste boca abajo sobre el paño.

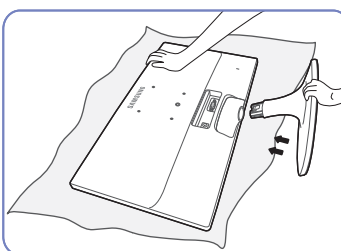

Sujete el cuerpo principal con la mano como se muestra en la ilustración.

Presione el soporte montado dentro del cuerpo principal en la dirección de las flechas, como se muestra en la ilustración.



- Precaución

No ponga el producto boca abajo sujetándolo sólo por el soporte.

### 1.3.2 Instalación del soporte (S20D300BY / S20D300H / S20D340H / S20D300HY / S20D340HY / S22D300BY / S22D300HY / S22D340HY / S22D300NY / S24D300B / S24D300BL / S24D300H / S24D340H / S24D300HL / S24D340HL)



Antes de montar el producto, colóquelo en una superficie estable y plana con la pantalla inclinada hacia abajo.

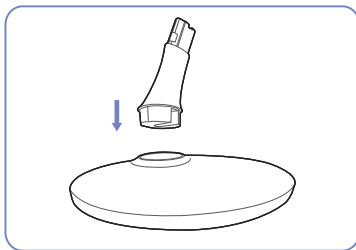

Inserte el conector del soporte en éste en la dirección que se muestra en la ilustración.

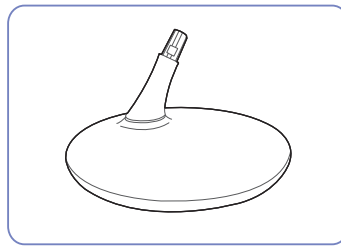

Compruebe que el conector del soporte esté bien asegurado.

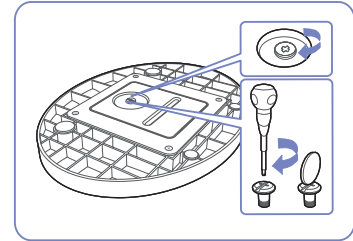

Gire completamente el tornillo de conexión en la parte inferior del soporte para que quede firmemente sujeto.

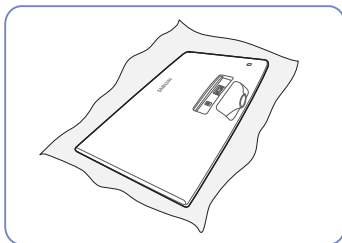

Coloque un paño suave sobre una mesa para proteger el producto y coloque éste boca abajo sobre el paño.

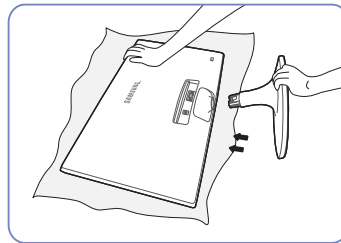

Sujete el cuerpo principal con la mano como se muestra en la ilustración.

Presione el soporte montado dentro del cuerpo principal en la dirección de las flechas, como se muestra en la ilustración.

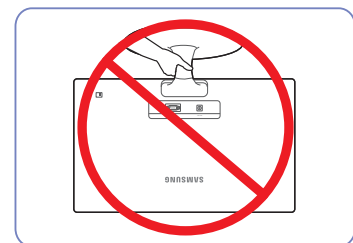

- Precaución

No ponga el producto boca abajo sujetándolo sólo por el soporte.

## 1.3.3 Extracción del soporte (S19D300HY / S19D340HY / S19D300NY)

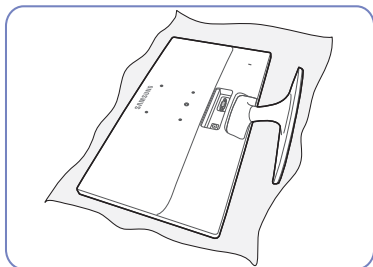

Coloque un paño suave sobre una mesa para proteger el producto y coloque éste boca abajo sobre el paño.

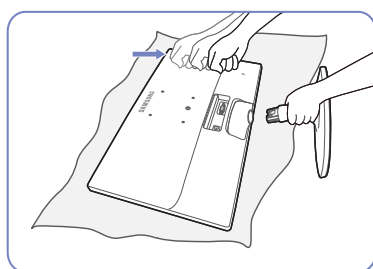

Para desencajar la base del soporte, sujete el cuello del soporte con una mano y golpee en la dirección de la flecha con el puño de la otra mano sobre la parte superior de la base del soporte.

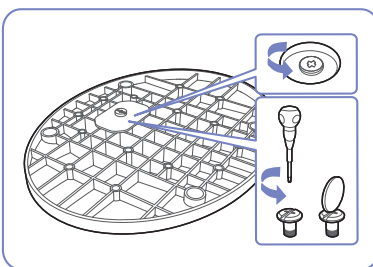

Gire el tornillo de conexión en la parte inferior del soporte para quitarlo.

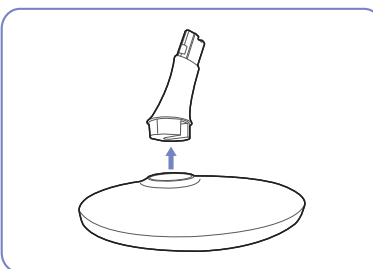

Extraiga el conector del soporte del soporte tirando de él en la dirección de la flecha, como se muestra en la ilustración.

### 1.3.4 Extracción del soporte (S20D300BY / S20D300H / S20D340H / S20D300HY / S20D340HY / S22D300BY / S22D300HY / S22D340HY / S22D300NY / S24D300B / S24D300BL / S24D300H / S24D340H / S24D300HL / S24D340HL)

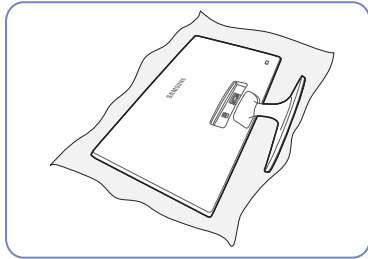

Coloque un paño suave sobre una mesa para proteger el producto y coloque éste boca abajo sobre el paño.

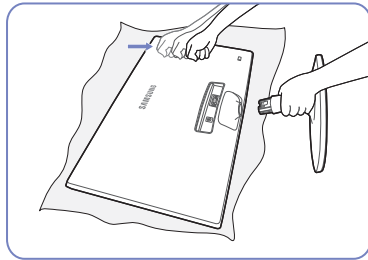

Para desenganchar la base del soporte, sujete el cuello del soporte con una mano y golpee en la dirección de la flecha con el puño de la otra mano sobre la parte superior de la base del soporte.

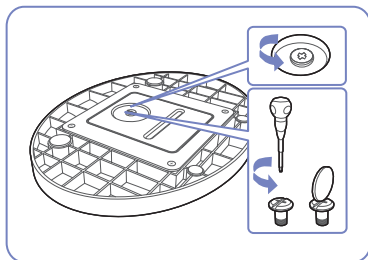

Gire el tornillo de conexión en la parte inferior del soporte para quitarlo.

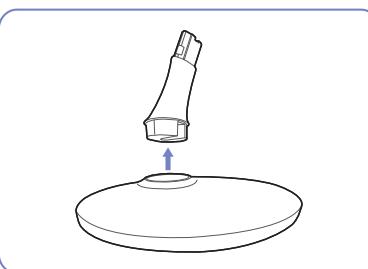

Extraiga el conector del soporte del soporte tirando de él en la dirección de la flecha, como se muestra en la ilustración.

### 1.3.5 Instalación de un equipo de montaje mural o un soporte de escritorio (S19D300HY / S19D340HY / S19D300NY / S24D300H (Solo modelo LS24D300HSM\*))

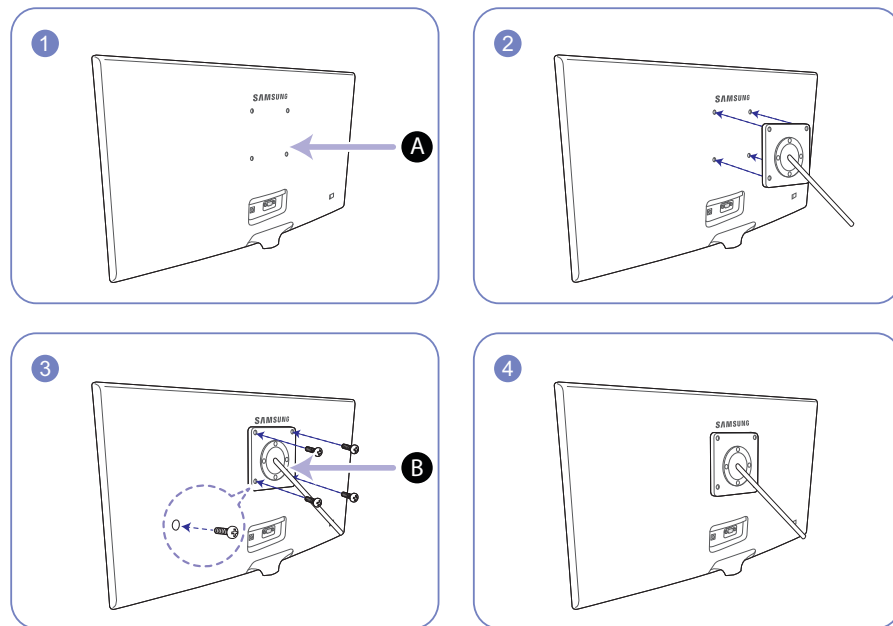

- A** Monte aquí el equipo de montaje mural o el soporte de escritorio
- B** Soporte (se vende por separado)

Alinee las ranuras y apriete completamente los tornillos en el soporte del producto y en las partes correspondientes del equipo de montaje mural o del soporte de escritorio que desee instalar.



#### Notas

- Si utiliza un tornillo demasiado largo puede dañar los componentes internos del producto.
- La longitud de los tornillos de un equipo de montaje mural que no cumpla los estándares VESA puede variar según las especificaciones.
- No use tornillos que no cumplan los estándares VESA. No utilice una fuerza excesiva para montar el equipo de montaje mural o el soporte de escritorio. El producto se podría dañar o caer y provocar lesiones personales graves. Samsung no se hace responsable de estos daños o lesiones causados por el uso de tornillos inadecuados o por el uso de una fuerza excesiva al montar el equipo de montaje mural o el soporte de escritorio.
- Samsung no se hace responsable de cualquier daño al producto o lesiones personales causadas por el uso de un equipo de montaje mural que no sea el especificado o por el intento de instalar éste personalmente.
- Para montar el producto en una pared, se debe comprar un juego de montaje mural que se puede montar a 10 cm o más de distancia de la pared.
- Debe instalar un equipo de montaje mural que cumpla con los estándares.
- Para instalar el monitor mediante un montaje mural, desconecte del monitor la base del soporte.

### 1.3.6 Ajuste de la inclinación del producto



El color y la forma de las piezas pueden variar respecto a los de las ilustraciones. Las especificaciones están sujetas a modificaciones sin previo aviso para mejorar la calidad.

S19D300HY / S19D340HY / S19D300NY /  
S24D300H (Solo modelo LS24D300HSM\*)

S20D300BY / S20D300H / S20D340H /  
S20D300HY / S20D340HY / S22D300BY /  
S22D300HY / S22D340HY / S22D300NY /  
S24D300B / S24D300BL / S24D300H /  
S24D340H / S24D300HL / S24D340HL

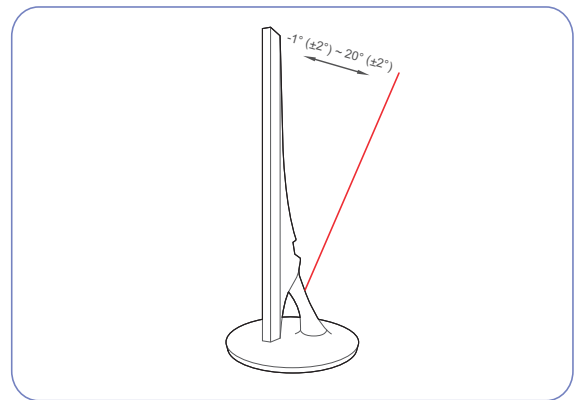
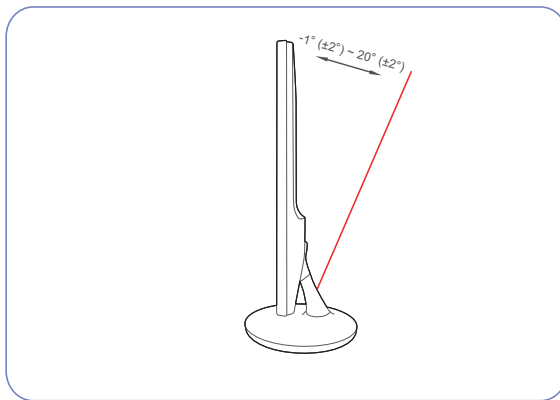

- Es posible ajustar la inclinación del monitor.
- Sujete el producto por la parte inferior y ajuste la inclinación cuidadosamente.



### 1.3.7 Bloqueo antirrobo

El bloqueo antirrobo permite usar el producto de forma segura incluso en lugares públicos. La forma del dispositivo de bloqueo y el método de bloqueo varían en función del fabricante. Consulte la guía del usuario que se suministra con el dispositivo de bloqueo antirrobo para obtener más información. El dispositivo de bloqueo se vende por separado.

S19D300HY / S19D340HY / S19D300NY /  
S24D300H (Solo modelo LS24D300HSM\*)

S20D300BY / S20D300H / S20D340H /  
S20D300HY / S20D340HY / S22D300BY /  
S22D300HY / S22D340HY / S22D300NY /  
S24D300B / S24D300BL / S24D300H /  
S24D340H / S24D300HL / S24D340HL

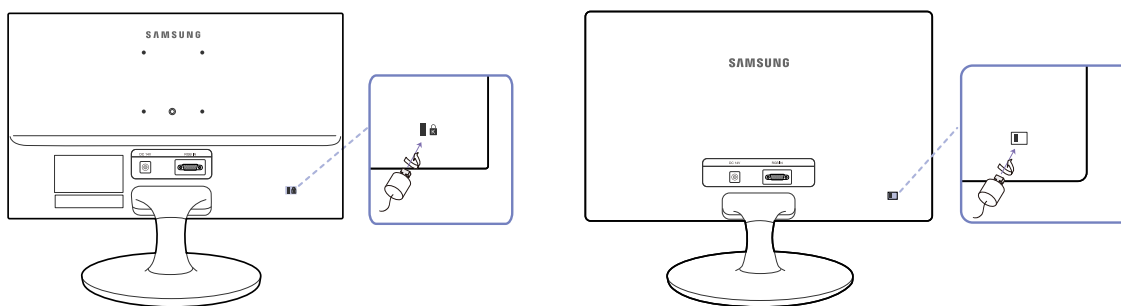

El color y la forma de las piezas pueden variar respecto a los de las ilustraciones. Las especificaciones están sujetas a modificaciones sin previo aviso para mejorar la calidad.

#### Para bloquear un dispositivo de bloqueo antirrobo:

- 1 Fije el cable del dispositivo de bloqueo antirrobo a un objeto pesado, por ejemplo, una mesa.
- 2 Pase un extremo del cable a través del bucle del otro extremo.
- 3 Inserte el bloqueo Kensington en la ranura de seguridad en la parte posterior de la pantalla.
- 4 Bloquee el dispositivo.



- El dispositivo de bloqueo antirrobo puede adquirirse por separado.
- Consulte la guía del usuario que se suministra con el dispositivo de bloqueo antirrobo para obtener más información.
- Los dispositivos de bloqueo antirrobo pueden adquirirse en comercios de electrónica o por Internet.

## 2.1 Antes de conectar

### 2.1.1 Puntos de control previos a la conexión

- Antes de conectar un dispositivo fuente, lea el manual del usuario que se proporcione. El número y las ubicaciones de los puertos en los dispositivos fuente puede variar, según el dispositivo.
- No conecte el cable de alimentación hasta que todas las conexiones se hayan completado. La conexión del cable de alimentación durante la conexión puede dañar el producto.
- Compruebe los tipos de puertos en la parte posterior del producto que desee conectar.

## 2.2 Conexión y uso de un PC

Seleccione un método de conexión adecuado a su PC.



La conexión de las piezas puede variar entre los productos.

### 2.2.1 Conexión mediante el cable D-SUB (tipo Analógico)



No conecte el cable de alimentación antes de conectar el resto de cables.

Asegúrese de que conecta en primer lugar un dispositivo fuente, antes de conectar el cable de alimentación.

#### S19D300HY / S19D340HY / S19D300NY

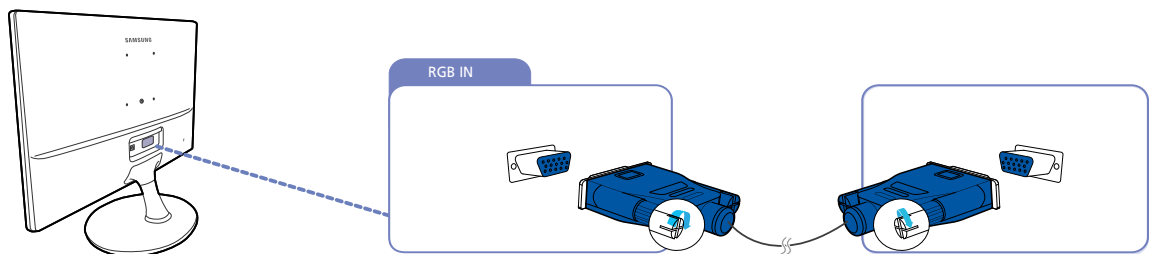

- 1 Conecte el cable D-SUB al puerto [RGB IN] de la parte posterior del producto y al puerto RGB del PC.
- 2 Conecte el adaptador de alimentación CC al producto y a una toma de corriente. A continuación, active el interruptor de alimentación del PC. (Para obtener más información, consulte "2.2.6 Conexión de la alimentación".)



Los puertos ofrecidos pueden variar según el producto.

S20D300BY / S20D300H / S20D340H / S20D300HY / S20D340HY / S22D300BY / S22D300HY / S22D340HY / S22D300NY / S24D300B / S24D300BL / S24D300H / S24D340H / S24D300HL / S24D340HL

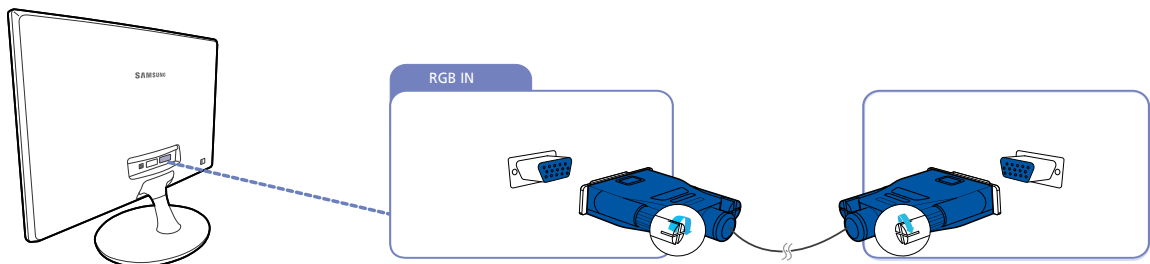

- 1 Conecte el cable D-SUB al puerto [RGB IN] de la parte posterior del producto y al puerto RGB del PC.
- 2 Conecte el adaptador de alimentación CC al producto y a una toma de corriente. A continuación, active el interruptor de alimentación del PC. (Para obtener más información, consulte "2.2.6 Conexión de la alimentación".)
- 3 Pulse [ ] para cambiar la fuente de entrada a **Análogo**.

 Los puertos ofrecidos pueden variar según el producto.

### 2.2.2 Conexión mediante el cable DVI (S20D300BY / S22D300BY / S24D300B / S24D300BL)

 No conecte el cable de alimentación antes de conectar el resto de cables. Asegúrese de que conecta en primer lugar un dispositivo fuente, antes de conectar el cable de alimentación.

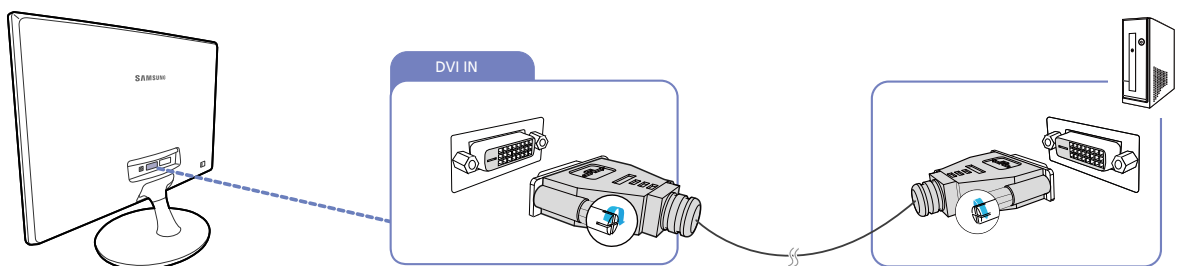

- 1 Conecte el cable DVI al puerto [DVI IN] de la parte posterior del producto y al puerto DVI del PC.
- 2 Conecte el adaptador de alimentación CC al producto y a una toma de corriente. A continuación, active el interruptor de alimentación del PC. (Para obtener más información, consulte "2.2.6 Conexión de la alimentación".)
- 3 Pulse [ ] para cambiar la fuente de entrada a **DVI**.

 Los puertos ofrecidos pueden variar según el producto.

### 2.2.3 Conexión mediante el cable DVI-HDMI (S20D300BY / S22D300BY / S24D300B / S24D300BL)



No conecte el cable de alimentación antes de conectar el resto de cables.

Asegúrese de que conecta en primer lugar un dispositivo fuente, antes de conectar el cable de alimentación.

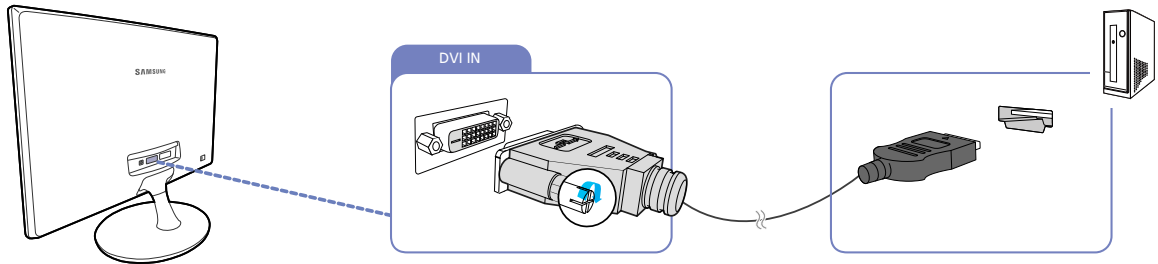

- 1 Conecte el cable HDMI-DVI al puerto [DVI IN] de la parte posterior del producto y al puerto HDMI del PC.
- 2 Conecte el adaptador de alimentación CC al producto y a una toma de corriente.  
A continuación, active el interruptor de alimentación del PC.  
(Para obtener más información, consulte "2.2.6 Conexión de la alimentación".)
- 3 Pulse [⏏/⏪] para cambiar la fuente de entrada a **DVI**.



Los puertos ofrecidos pueden variar según el producto.

### 2.2.4 Conexión mediante el cable HDMI (S19D300HY / S19D340HY / S20D300H / S20D340H / S20D300HY / S20D340HY / S22D300HY / S22D340HY / S24D300H / S24D340H / S24D300HL / S24D340HL)



No conecte el cable de alimentación antes de conectar el resto de cables.

Asegúrese de que conecta en primer lugar un dispositivo fuente, antes de conectar el cable de alimentación.

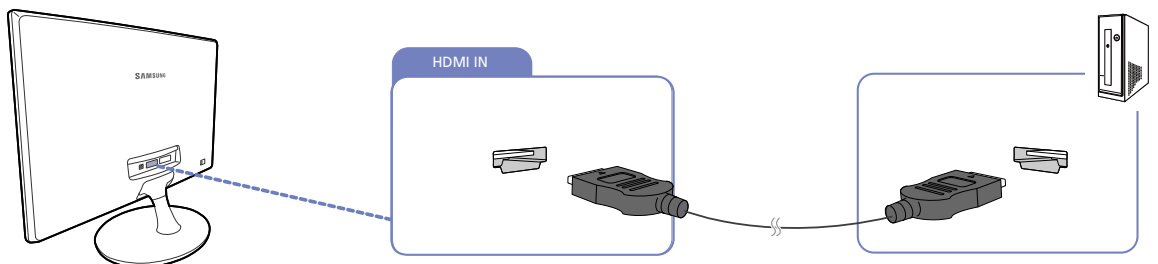

- 1 Conecte el cable HDMI al puerto [HDMI IN] de la parte posterior del producto y al puerto HDMI del PC.
- 2 Conecte el adaptador de alimentación CC al producto y a una toma de corriente.  
A continuación, active el interruptor de alimentación del PC.  
(Para obtener más información, consulte "2.2.6 Conexión de la alimentación".)
- 3 Pulse [⏏/⏪] para cambiar la fuente de entrada a **HDMI**.



Los puertos ofrecidos pueden variar según el producto.

### 2.2.5 Conexión mediante el cable HDMI-DVI (S19D300HY / S19D340HY / S20D300H / S20D340H / S20D300HY / S20D340HY / S22D300HY / S22D340HY / S24D300H / S24D340H / S24D300HL / S24D340HL)



No conecte el cable de alimentación antes de conectar el resto de cables.

Asegúrese de que conecta en primer lugar un dispositivo fuente, antes de conectar el cable de alimentación.

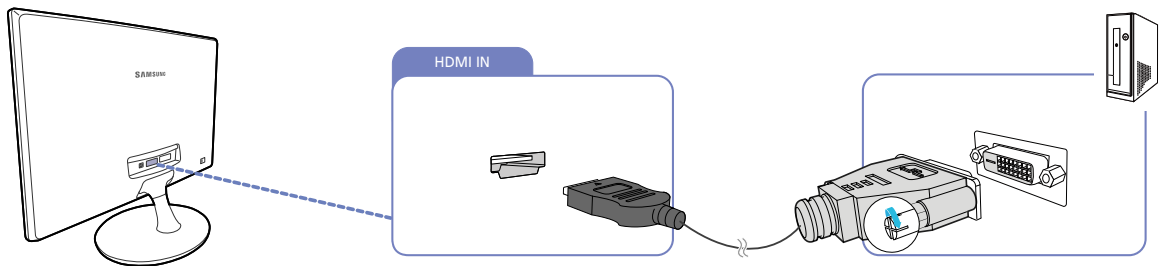

- 1 Conecte el cable HDMI-DVI al puerto [HDMI IN] de la parte posterior del producto y al puerto DVI del PC.
- 2 Conecte el adaptador de alimentación CC al producto y a una toma de corriente.  
A continuación, active el interruptor de alimentación del PC.  
(Para obtener más información, consulte "2.2.6 Conexión de la alimentación".)
- 3 Pulse [□/☞] para cambiar la fuente de entrada a **HDMI**.



Los puertos ofrecidos pueden variar según el producto.

## 2.2.6 Conexión de la alimentación



- La conexión de las piezas puede variar entre los productos.
- El aspecto exterior puede variar según el producto.

### Conexión a la alimentación mediante el adaptador de alimentación CC integrado

- Conecte el adaptador de CC al puerto [DC 14V], ubicado en la parte trasera del producto, y a la toma de alimentación.

S19D300HY / S19D340HY / S19D300NY / S24D300H (Solo modelo LS24D300HSM\*)

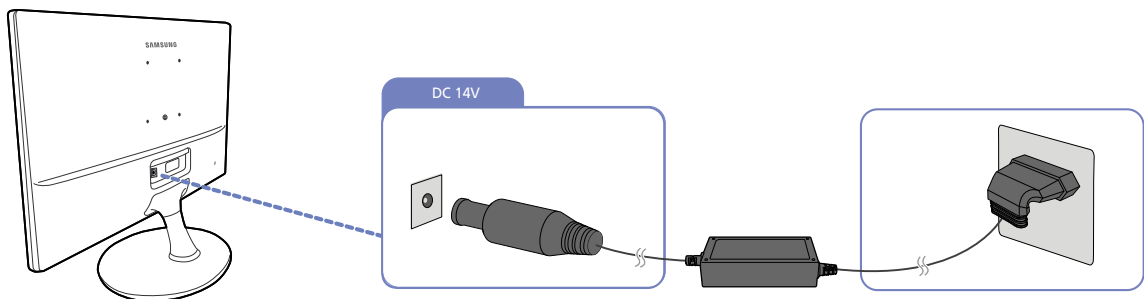

S20D300BY / S20D300H / S20D340H / S20D300HY / S20D340HY / S22D300BY / S22D300HY / S22D340HY / S22D300NY / S24D300B / S24D300BL / S24D300H / S24D340H / S24D300HL / S24D340HL

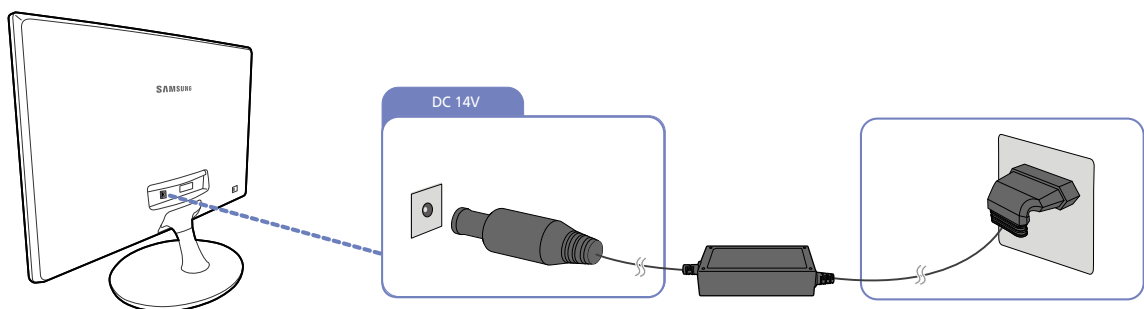

El voltaje de entrada se cambia automáticamente.

### Conexión a la alimentación mediante el adaptador de alimentación CC de quita y pon

- Conecte el cable de alimentación al adaptador de alimentación CC.  
A continuación, conecte el adaptador de alimentación de CC al puerto [DC 14V] situado en la parte posterior del producto. Después, conecte el cable de alimentación a la toma de corriente.

S19D300HY / S19D340HY / S19D300NY / S24D300H (Solo modelo LS24D300HSM\*)

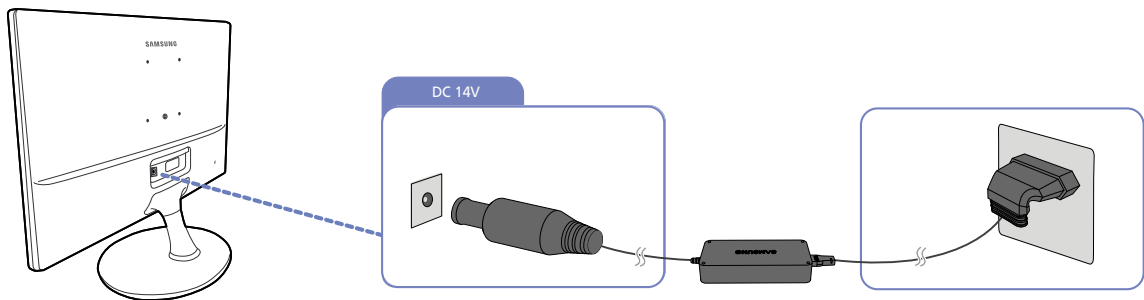

S20D300BY / S20D300H / S20D340H / S20D300HY / S20D340HY / S22D300BY / S22D300HY / S22D340HY / S22D300NY / S24D300B / S24D300BL / S24D300H / S24D340H / S24D300HL / S24D340HL

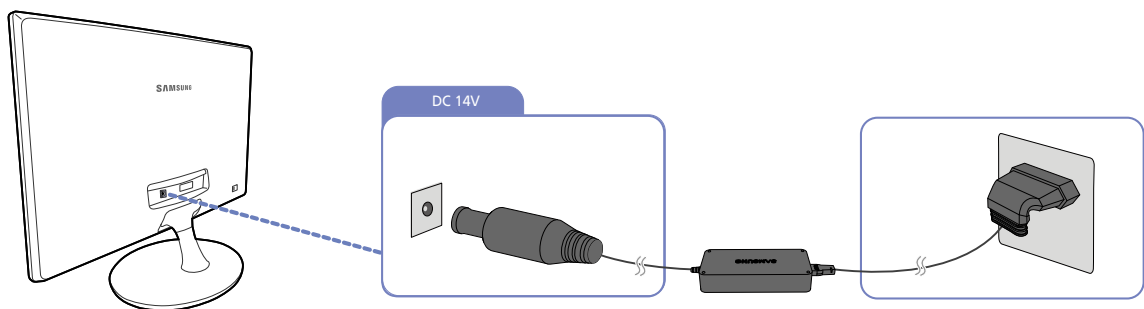

El voltaje de entrada se cambia automáticamente.

## 2.2.7 Instalación de controladores



- Puede configurar la frecuencia y la resolución óptimas de este producto mediante la instalación de los correspondientes controladores de este producto.
- Un controlador de instalación se incluye en el CD suministrado con el producto.
- Si el archivo proporcionado presenta algún defecto, visite la página principal de Samsung (<http://www.samsung.com/>) y descargue el archivo.

- 1 Inserte en la unidad de CD-ROM el CD con el manual del usuario proporcionado con el producto.
- 2 Haga clic en "Windows Driver".
- 3 Siga las instrucciones que se indican en la pantalla para continuar con la instalación.
- 4 Seleccione el modelo del producto en la lista.

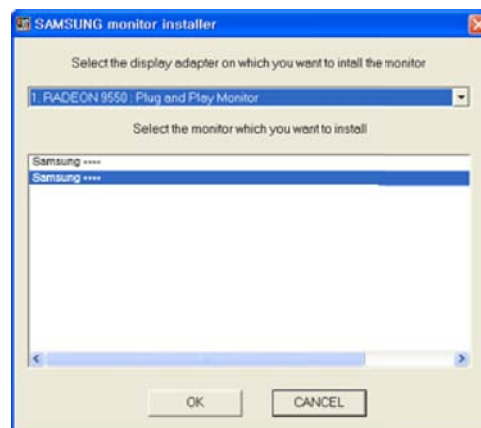

- 5 Vaya a Propiedades de pantalla y compruebe que la resolución y la frecuencia de actualización sean las adecuadas.

Consulte el manual de su SO Windows para obtener más información.



## 2.2.8 Establecimiento de la resolución óptima

Aparecerá un mensaje informativo sobre el establecimiento de la resolución óptima al encender el producto por primera vez tras su adquisición.

Seleccione un idioma en el producto y cambie la resolución en el PC a la configuración óptima.

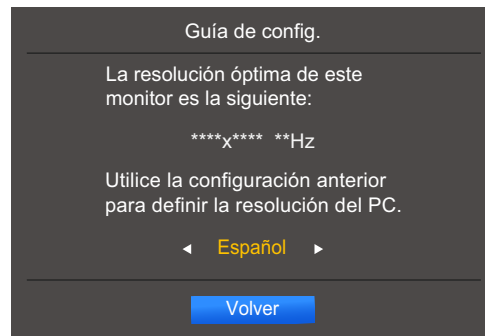

- 1 Pulse [**▲**/**▼**] para ir al idioma que desee y pulse [**↔**/**☒**].
- 2 Para ocultar el mensaje de información, pulse [**MENU**] o [**↔**/**☒**].



- En caso de no seleccionarse la resolución óptima, el mensaje aparecerá hasta tres veces durante el tiempo especificado aunque el producto se apague y se encienda de nuevo.
- La resolución óptima también se puede seleccionar en el **Panel de control** del PC.

## Configuración de pantalla

Es posible configurar los ajustes de la pantalla, como el brillo.

Se ofrece una descripción detallada de cada función. Consulte su producto para obtener más detalles.

### 3.1 Brillo

Ajuste el brillo general de la imagen. (Rango: 0~100)

Un valor superior conseguirá que la imagen aparezca más brillante.



- Este menú no está disponible cuando **SAMSUNG MAGICBright** se establece como modo **Contraste dinám.**
- Este menú no está disponible cuando **Ahorro energía** está habilitado.
- Las funciones disponibles en el monitor pueden variar en función del modelo. Consulte el producto en sí.

#### 3.1.1 Configuración de Brillo

- 1 Pulse cualquier botón de la parte frontal del producto a fin de mostrar la guía de teclas. A continuación, pulse [MENU] para mostrar la pantalla de menú correspondiente.
- 2 Pulse [▲/▼] para desplazarse a **IMAGEN** y pulse [⏏/⏏] en el producto.
- 3 Pulse [▲/▼] para desplazarse a **Brillo** y pulse [⏏/⏏] en el producto.  
Aparecerá la ventana siguiente.

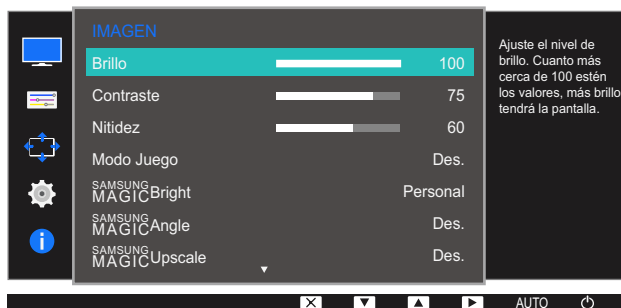
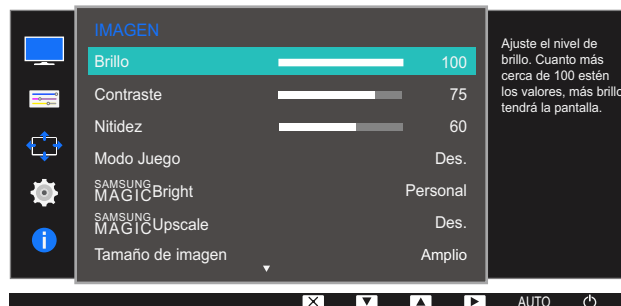

- 4 Ajuste el **Brillo** mediante el botón [▲/▼].
- 5 Se aplicará la opción seleccionada.

## 3.2 Contraste

Ajuste el contraste entre los objetos y el fondo. (Rango: 0~100)

Un valor superior aumentará el contraste para conseguir que el objeto aparezca más claro.



- Esta opción no está disponible cuando **SAMSUNG MAGICBright** se encuentra en los modos **Cine** o **Contraste dinám.**
- Este menú no está disponible cuando **Modo Juego** está habilitado.
- Las funciones disponibles en el monitor pueden variar en función del modelo. Consulte el producto en sí.

### 3.2.1 Configuración de Contraste

- 1 Pulse cualquier botón de la parte frontal del producto a fin de mostrar la guía de teclas. A continuación, pulse [MENU] para mostrar la pantalla de menú correspondiente.
- 2 Pulse [▲/▼] para desplazarse a **IMAGEN** y pulse [□/⊞] en el producto.
- 3 Pulse [▲/▼] para desplazarse a **Contraste** y pulse [□/⊞] en el producto. Aparecerá la ventana siguiente.

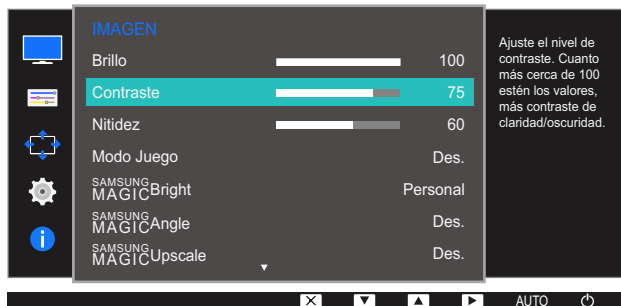
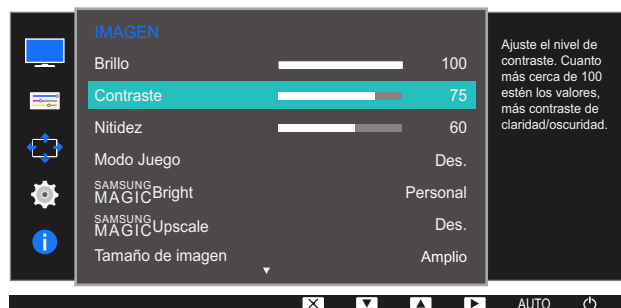

- 4 Ajuste el **Contraste** mediante el botón [▲/▼].
- 5 Se aplicará la opción seleccionada.

### 3.3 Nitidez

Haga que el contorno de los objetos sea más claro o más difuminado. (Rango: 0~100)

Un valor superior conseguirá que el contorno de los objetos sea más claro.



- Esta opción no está disponible cuando **SAMSUNG MAGIC Bright** se encuentra en los modos **Cine** o **Contraste dinám.**
- Este menú no está disponible cuando **SAMSUNG MAGIC Upscale** está en **Modo1** o **Modo2**.
- Este menú no está disponible cuando **Modo Juego** está habilitado.
- Las funciones disponibles en el monitor pueden variar en función del modelo. Consulte el producto en sí.

#### 3.3.1 Configuración de Nitidez

- 1 Pulse cualquier botón de la parte frontal del producto a fin de mostrar la guía de teclas. A continuación, pulse **[MENU]** para mostrar la pantalla de menú correspondiente.
- 2 Pulse **[▲/▼]** para desplazarse a **IMAGEN** y pulse **[□/⊞]** en el producto.
- 3 Pulse **[▲/▼]** para desplazarse a **Nitidez** y pulse **[□/⊞]** en el producto. Aparecerá la ventana siguiente.

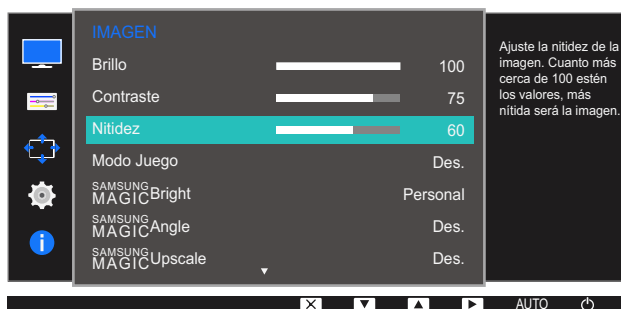
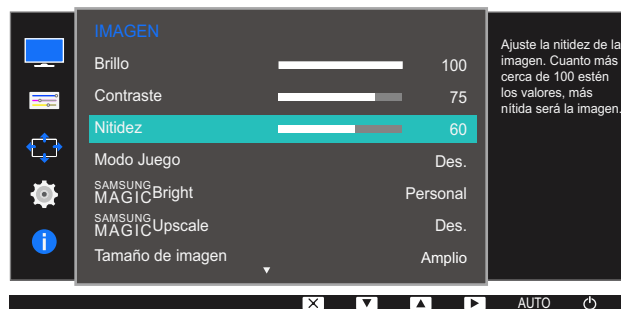

- 4 Ajuste la **Nitidez** mediante el botón **[▲/▼]**.
- 5 Se aplicará la opción seleccionada.

## 3.4 Modo Juego

Configure los ajustes de pantalla del producto para el modo de juego. Use esta función para jugar en un PC o para conectar una consola de videojuegos como PlayStation™ o Xbox™.



Las funciones disponibles en el monitor pueden variar en función del modelo. Consulte el producto en sí.

### 3.4.1 Configuración de Modo Juego

- 1 Pulse cualquier botón de la parte frontal del producto a fin de mostrar la guía de teclas. A continuación, pulse [MENU] para mostrar la pantalla de menú correspondiente.
- 2 Pulse [▲/▼] para desplazarse a **IMAGEN** y pulse [□/⊞] en el producto.
- 3 Pulse [▲/▼] para desplazarse a **Modo Juego** y pulse [□/⊞] en el producto. Aparecerá la ventana siguiente.

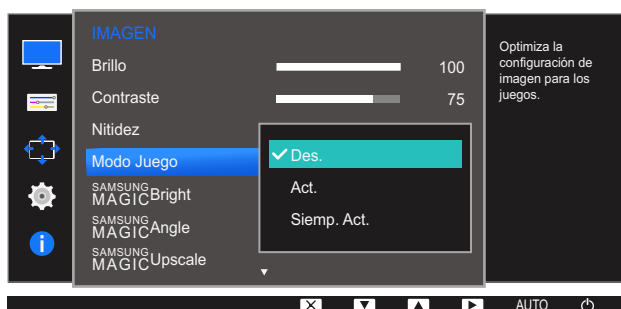
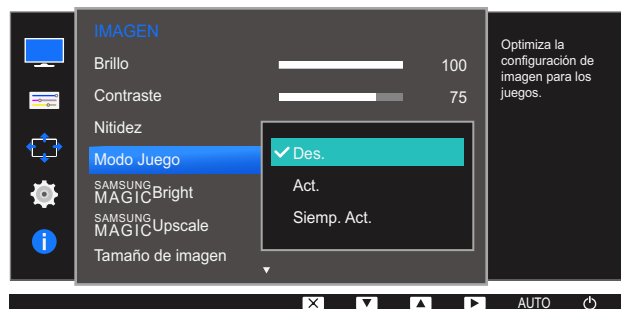

- 4 Pulse [▲/▼] para ir a la opción que desee y pulse [□/⊞].
- 5 Se aplicará la opción seleccionada.



- Cuando el monitor se apague, cuando se entre en el modo de ahorro de energía o cuando se cambien las fuentes de entrada, **Modo Juego** pasará al estado **Des.** aunque esté definido como **Act.**
- Si desea que **Modo Juego** esté activado siempre, seleccione **Siemp. Act.**

### 3.5 SAMSUNG MAGIC Bright

Este menú proporciona una calidad de imagen óptima apta para el entorno donde se empleará el producto.



- Este menú no está disponible cuando **Ahorro energía** está habilitado.
- Este menú no está disponible cuando **SAMSUNG MAGICAngle** está habilitado.
- Este menú no está disponible cuando **Modo Juego** está habilitado.
- Las funciones disponibles en el monitor pueden variar en función del modelo. Consulte el producto en sí.

Puede personalizar el brillo para ajustarlo a sus preferencias.

#### 3.5.1 Configuración de SAMSUNG MAGIC Bright

- 1 Pulse cualquier botón de la parte frontal del producto a fin de mostrar la guía de teclas. A continuación, pulse [MENU] para mostrar la pantalla de menú correspondiente.
- 2 Pulse [▲/▼] para desplazarse a **IMAGEN** y pulse [□/⏏] en el producto.
- 3 Pulse [▲/▼] para desplazarse a **SAMSUNG MAGICBright** y pulse [□/⏏] en el producto. Aparecerá la ventana siguiente.

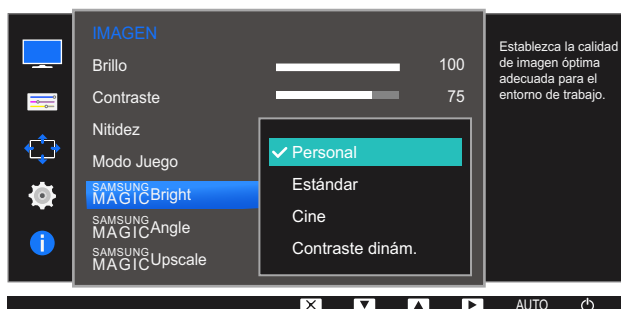
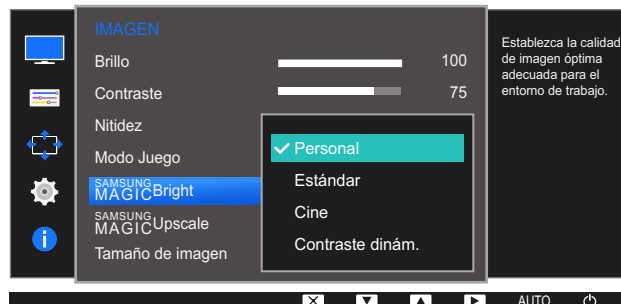

- **Personal:** Personalice el contraste y el brillo según proceda.
- **Estándar:** Obtendrá una calidad de imagen adecuada para editar documentos o utilizar Internet.
- **Cine:** Obtendrá el brillo y la nitidez de los televisores para disfrutar de vídeos y DVD.

- **Contraste dinám.:** Obtendrá un brillo equilibrado mediante el ajuste de contraste automático.

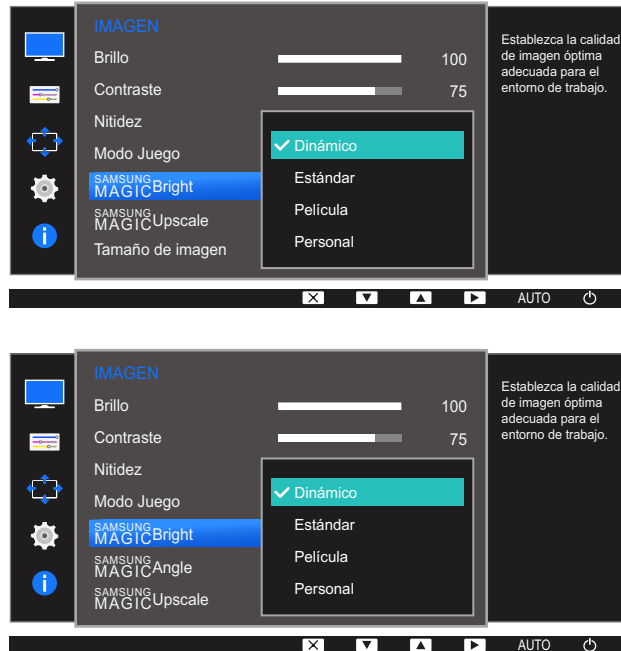

Cuando la entrada externa está conectada a través de HDMI y **Modo PC/AV** está establecido como **AV**, **SAMSUNG MAGICBright** tiene cuatro valores de configuración automáticos (**Dinámico**, **Estándar**, **Película** y **Personal**) predeterminados de fábrica. Puede activar **Dinámico**, **Estándar**, **Película** o **Personal**. También puede seleccionar **Personal**, que recuperará automáticamente sus valores de imagen personalizados.

- **Dinámico:** Seleccione este modo para ver la imagen con más nitidez que en el modo **Estándar**.
  - **Estándar:** Seleccione este modo cuando el entorno sea luminoso. Con este modo también se consigue una imagen nítida.
  - **Película:** Seleccione este modo cuando el entorno sea oscuro. En este modo se ahorra energía y se reduce la fatiga ocular.
  - **Personal:** Seleccione este modo si desea ajustar la imagen de acuerdo con sus preferencias personales.
- 4 Pulse [**▲**/**▼**] para ir a la opción que desee y pulse [**□**/**↵**].
  - 5 Se aplicará la opción seleccionada.

## 3.6 SAMSUNG MAGIC Angle (S20D300H / S20D340H / S24D300B / S24D300H / S24D340H)

**SAMSUNG MAGIC Angle** permite configurar los ajustes a fin de obtener la calidad de imagen óptima según el ángulo de visualización.



- Esta opción no está disponible cuando **SAMSUNG MAGIC Bright** se encuentra en los modos **Cine** o **Contraste dinám.**
- Este menú no está disponible cuando **Modo Juego** está habilitado.
- Las funciones disponibles en el monitor pueden variar en función del modelo. Consulte el producto en sí.

Esta función proporciona el ángulo de visualización, el brillo y el matiz adecuados en función de sus preferencias.

### 3.6.1 Configuración de SAMSUNG MAGIC Angle

- 1 Pulse cualquier botón de la parte frontal del producto a fin de mostrar la guía de teclas. A continuación, pulse **[MENU]** para mostrar la pantalla de menú correspondiente.
- 2 Pulse **[▲/▼]** para desplazarse a **IMAGEN** y pulse **[□/☞]** en el producto.
- 3 Pulse **[▲/▼]** para desplazarse a **SAMSUNG MAGIC Angle** y pulse **[□/☞]** en el producto. Aparecerá la ventana siguiente.

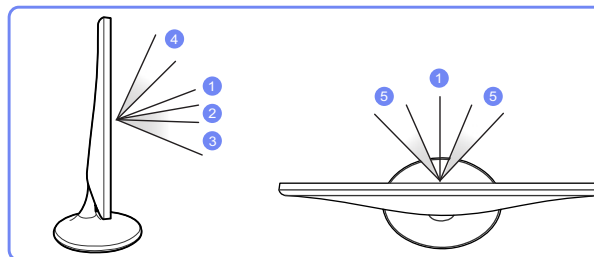
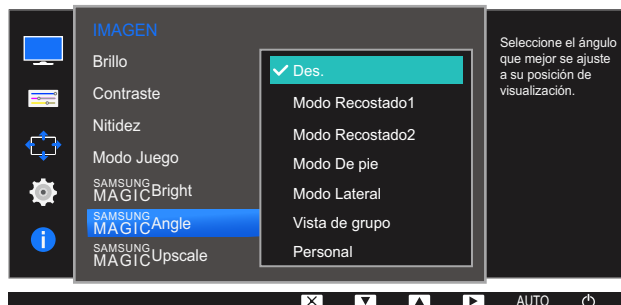



- **Des.** ①: Seleccione esta opción si la visualización se produce directamente delante del producto.
  - **Modo Recostado1** ②: Seleccione esta opción para la visualización desde una posición ligeramente más baja que el producto.
  - **Modo Recostado2** ③: Seleccione esta opción para la visualización desde una posición más baja que con el modo Modo Recostado1.
  - **Modo De pie** ④: Seleccione esta opción para la visualización desde una posición más alta que el producto.
  - **Modo Lateral** ⑤: Seleccione esta opción si la visualización se produce desde cualquiera de los lados del producto.
  - **Vista de grupo:** Seleccione esta opción para que varios espectadores puedan ver desde las posiciones ①, ④ y ⑤.
  - **Personal: Modo Recostado1** se aplicará de forma predeterminada si se selecciona **Personal**.
- 4 Pulse [▲/▼] para ir a la opción que desee y pulse [□/↔].
- 5 Se aplicará la opción seleccionada.

## 3.7 SAMSUNG MAGIC Upscale

La función **SAMSUNG MAGIC Upscale** puede mejorar las capas de los detalles de la imagen, así como la intensidad de ésta.



- Esta función tiene unos efectos más evidentes en imágenes de baja resolución.
- Este menú no está disponible cuando **SAMSUNG MAGIC Bright** está en el modo **Cine** o **Contraste dinám.**
- Este menú no está disponible cuando **Modo Juego** está habilitado.
- Las funciones disponibles en el monitor pueden variar en función del modelo. Consulte el producto en sí.

### 3.7.1 Configuración de SAMSUNG MAGIC Upscale

- 1 Pulse cualquier botón de la parte frontal del producto a fin de mostrar la guía de teclas. A continuación, pulse [MENU] para mostrar la pantalla de menú correspondiente.
- 2 Pulse [▲/▼] para desplazarse a **IMAGEN** y pulse [□/☞] en el producto.
- 3 Pulse [▲/▼] para desplazarse a **SAMSUNG MAGIC Upscale** y pulse [□/☞] en el producto. Aparecerá la ventana siguiente.

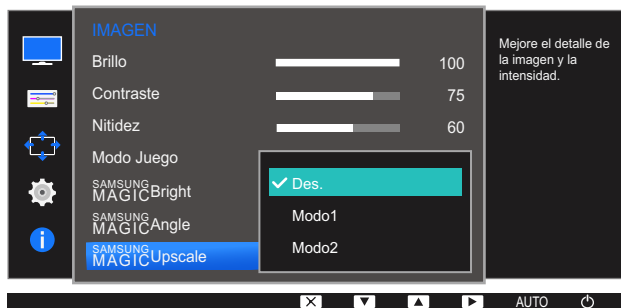
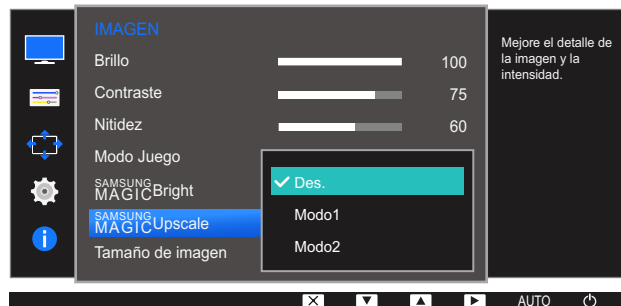

Comparado con el **Modo1**, el **Modo2** tiene un efecto más acusado.

- 4 Pulse [▲/▼] para ir a la opción que desee y pulse [□/☞].
- 5 Se aplicará la opción seleccionada.

## 3.8 Tamaño de imagen

Cambie el tamaño de la imagen.



Las funciones disponibles en el monitor pueden variar en función del modelo. Consulte el producto en sí.

### 3.8.1 Cambio del Tamaño de imagen

- 1 Pulse cualquier botón de la parte frontal del producto a fin de mostrar la guía de teclas. A continuación, pulse [MENU] para mostrar la pantalla de menú correspondiente.
- 2 Pulse [▲/▼] para desplazarse a **IMAGEN** y pulse [↔/↕] en el producto.
- 3 Pulse [▲/▼] para desplazarse a **Tamaño de imagen** y pulse [↔/↕] en el producto. Aparecerá la ventana siguiente.

En el modo **PC**

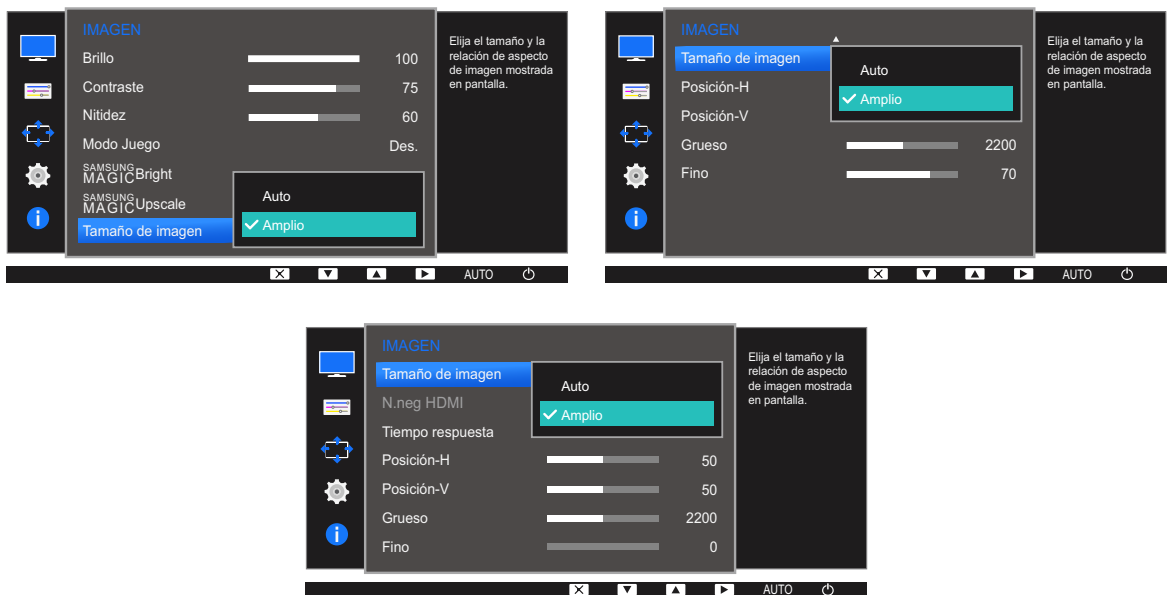

- **Auto:** La imagen se muestra según la relación de aspecto de la fuente de entrada.
- **Amplio:** La imagen se muestra a pantalla completa independientemente de la relación de aspecto de la fuente de entrada.

En el modo **AV**

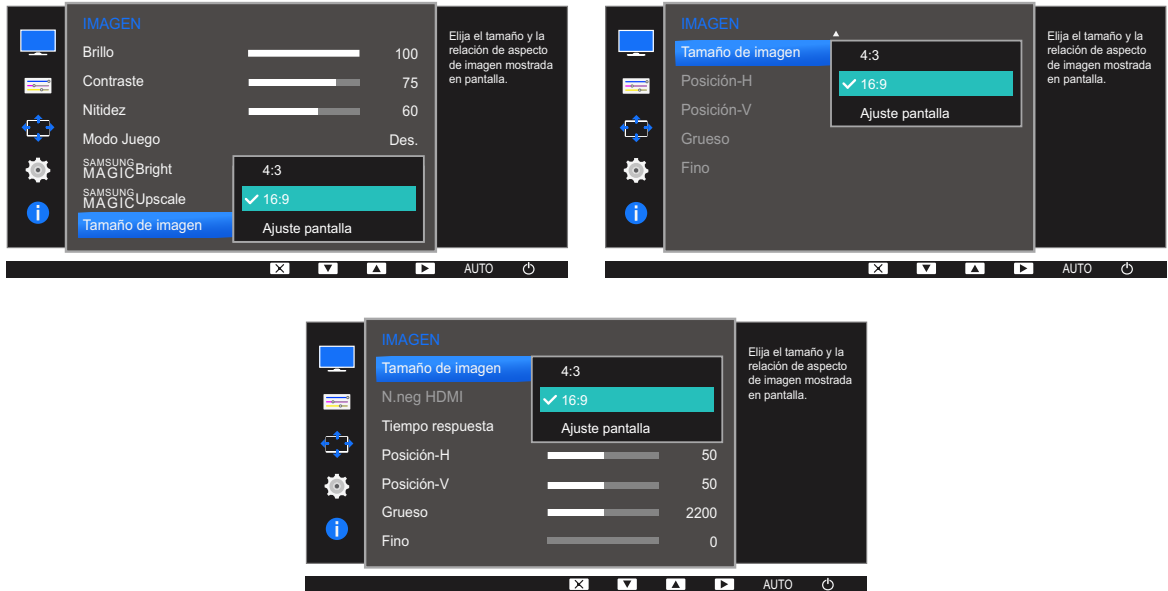

- **4:3:** La imagen se muestra con una relación de aspecto de 4:3, que resulta adecuada para videos y retransmisiones estándar.
- **16:9:** La imagen se muestra con una relación de aspecto de 16:9.
- **Ajuste pantalla:** Permite mostrar la imagen con la relación de aspecto original sin recortes.
- Para poder cambiar el tamaño de la pantalla deberán cumplirse las siguientes condiciones.
  - Es posible que no se admita la función, según los puertos ofrecidos en el producto.
    - Existe un dispositivo de salida digital conectado mediante el cable HDMI/DVI.
    - La señal de entrada es 480p, 576p, 720p o 1080p y el monitor puede visualizarse normalmente (no todos los modelos admiten todas estas señales).
    - Sólo se puede configurar cuando la entrada externa está conectada a través de HDMI/DVI y **Modo PC/AV** está configurado como **AV**.

4 Pulse [**▲**/**▼**] para ir a la opción que desee y pulse [**□**/**↔**].

5 Se aplicará la opción seleccionada.

### 3.9 N.neg HDMI (S19D300HY / S19D340HY / S20D300H / S20D340H / S20D300HY / S20D340HY / S22D300HY / S22D340HY / S24D300H / S24D340H / S24D300HL / S24D340HL)

Si un reproductor DVD o decodificador se conecta al producto mediante HDMI, puede degradarse la calidad de la imagen (degradación del contraste/color, nivel de negro, etc.) según el dispositivo fuente conectado. En tal caso, se puede utilizar **N.neg HDMI** para ajustar la calidad de la imagen. Si este fuera el caso, corrija la calidad de imagen degradada mediante **N.neg HDMI**.



- Esta función sólo está disponible en el modo **HDMI**.
- Las funciones disponibles en el monitor pueden variar en función del modelo. Consulte el producto en sí.

#### 3.9.1 Ajuste de la configuración de N.neg HDMI

- 1 Pulse cualquier botón de la parte frontal del producto a fin de mostrar la guía de teclas. A continuación, pulse [**MENU**] para mostrar la pantalla de menú correspondiente.
- 2 Pulse [**▲/▼**] para desplazarse a **IMAGEN** y pulse [**□/□**] en el producto.
- 3 Pulse [**▲/▼**] para desplazarse a **N.neg HDMI** y pulse [**□/□**] en el producto. Aparecerá la ventana siguiente.

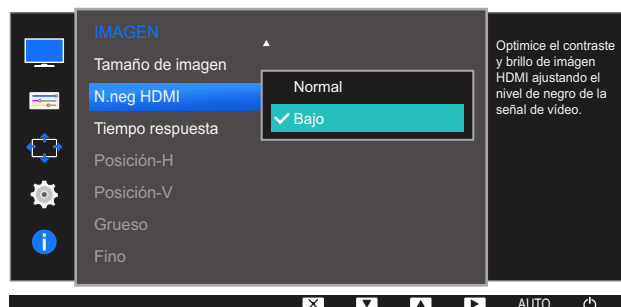
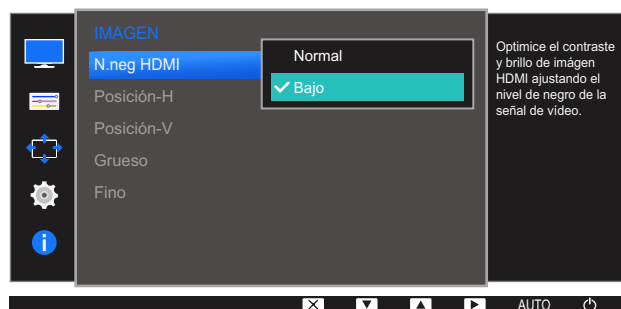

- **Normal**: Seleccione este modo cuando no hay degradación en la relación de contraste.
- **Bajo**: Seleccione este modo para reducir el nivel de negro e incrementar el nivel de blanco cuando hay una degradación en la relación de contraste.

- 4 Pulse [**▲**/**▼**] para ir a la opción que desee y pulse [**□**/**⏏**].
- 5 Se aplicará la opción seleccionada.



**N.neg HDMI** puede no ser compatible con algunos dispositivos de fuente.

### 3.10 Tiempo respuesta (S24D300H / S24D340H)

Permite acelerar la velocidad de respuesta del panel a fin de que los vídeos parezcan más vívidos y naturales.



- Es mejor establecer **Tiempo respuesta** como **Estándar** o **Más rápido** cuando no se está viendo una película.
- Las funciones disponibles en el monitor pueden variar en función del modelo. Consulte el producto en sí.

#### 3.10.1 Configuración de Tiempo respuesta

- 1 Pulse cualquier botón de la parte frontal del producto a fin de mostrar la guía de teclas. A continuación, pulse [MENU] para mostrar la pantalla de menú correspondiente.
- 2 Pulse [▲/▼] para desplazarse a **IMAGEN** y pulse [□/⇐] en el producto.
- 3 Pulse [▲/▼] para desplazarse a **Tiempo respuesta** y pulse [□/⇐] en el producto. Aparecerá la ventana siguiente.

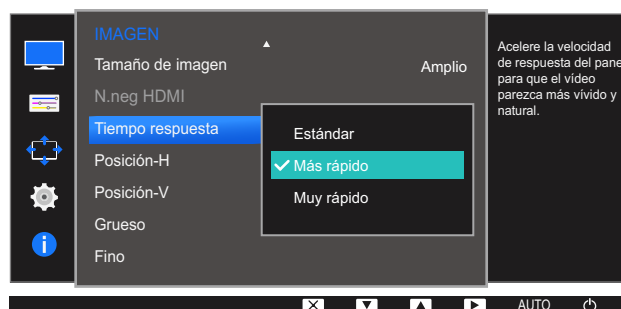

- 4 Pulse [▲/▼] para ir a la opción que desee y pulse [□/⇐].
- 5 Se aplicará la opción seleccionada.

### 3.11 Posición-H y Posición-V

**Posición-H:** Permite mover la pantalla hacia la izquierda o la derecha.

**Posición-V:** Permite mover la pantalla hacia arriba o hacia abajo.



- Sólo está disponible en el modo **Analógico**.
- Este menú solamente está disponible si **Tamaño de imagen** se ha establecido como **Ajuste pantalla** en el modo **AV**. Si la señal de entrada es 480P o 576P o 720P o 1080P en el modo **AV** y el monitor puede visualizarse correctamente, seleccione **Ajuste pantalla** para ajustar la posición horizontal en niveles de 0 a 6.
- Las funciones disponibles en el monitor pueden variar en función del modelo. Consulte el producto en sí.

#### 3.11.1 Configuración de Posición-H y Posición-V

- 1 Pulse cualquier botón de la parte frontal del producto a fin de mostrar la guía de teclas. A continuación, pulse [**MENU**] para mostrar la pantalla de menú correspondiente.
- 2 Pulse [**▲/▼**] para desplazarse a **IMAGEN** y pulse [**□/⊞**] en el producto.
- 3 Pulse [**▲/▼**] para desplazarse a **Posición-H** o **Posición-V** y a continuación pulse [**□/⊞**]. Aparecerá la ventana siguiente.

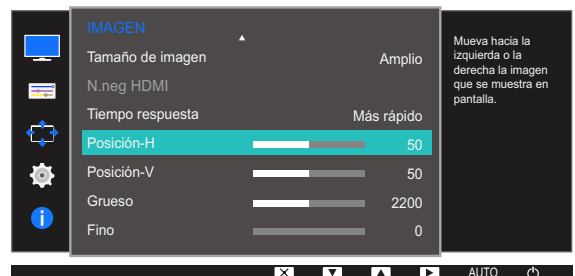
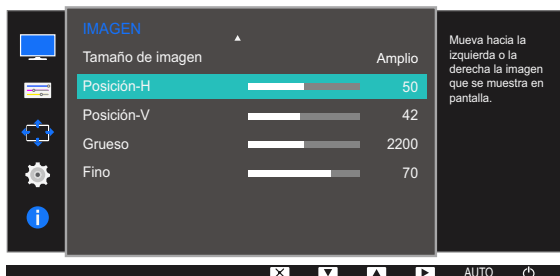
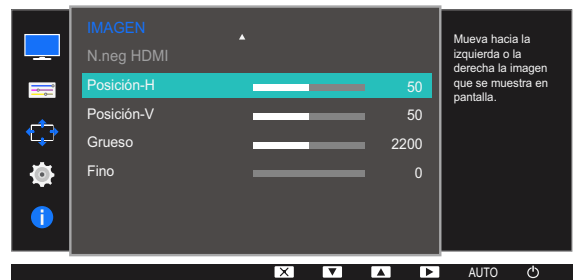
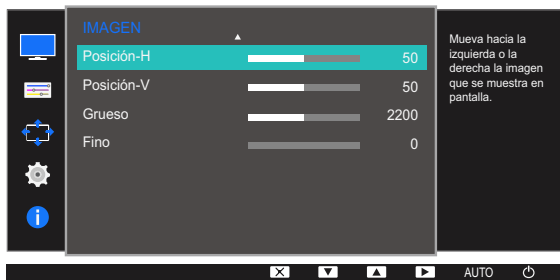





- 4 Pulse [**▲**/**▼**] para configurar **Posición-H** o **Posición-V**.
- 5 Se aplicará la opción seleccionada.

## 3.12 Grueso

Permite ajustar la frecuencia de la pantalla.



- Sólo está disponible en el modo **Analógico**.
- Las funciones disponibles en el monitor pueden variar en función del modelo. Consulte el producto en sí.

### 3.12.1 Ajuste de Grueso

- 1 Pulse cualquier botón de la parte frontal del producto a fin de mostrar la guía de teclas. A continuación, pulse [MENU] para mostrar la pantalla de menú correspondiente.
- 2 Pulse [▲/▼] para desplazarse a **IMAGEN** y pulse [⏏/⏏] en el producto.
- 3 Pulse [▲/▼] para desplazarse a **Grueso** y pulse [⏏/⏏] en el producto.  
Aparecerá la ventana siguiente.

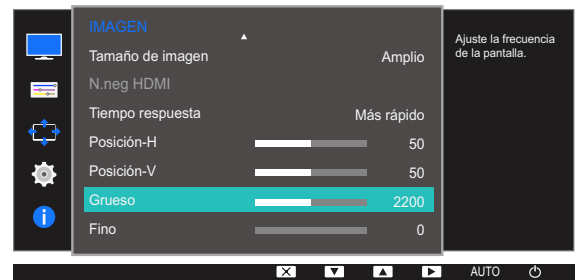
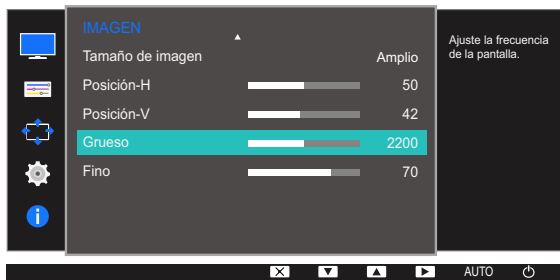

- 4 Ajuste la opción **Grueso** mediante el botón [▲/▼].
- 5 Se aplicará la opción seleccionada.

### 3.13 Fino

Permite un ajuste preciso de la pantalla para obtener una imagen vívida.



- Sólo está disponible en el modo **Analógico**.
- Las funciones disponibles en el monitor pueden variar en función del modelo. Consulte el producto en sí.

#### 3.13.1 Ajuste de Fino

- 1 Pulse cualquier botón de la parte frontal del producto a fin de mostrar la guía de teclas. A continuación, pulse [MENU] para mostrar la pantalla de menú correspondiente.
- 2 Pulse [▲/▼] para desplazarse a **IMAGEN** y pulse [⏏/⏏] en el producto.
- 3 Pulse [▲/▼] para desplazarse hasta **Fino** y pulse [⏏/⏏] en el producto.  
Aparecerá la ventana siguiente.

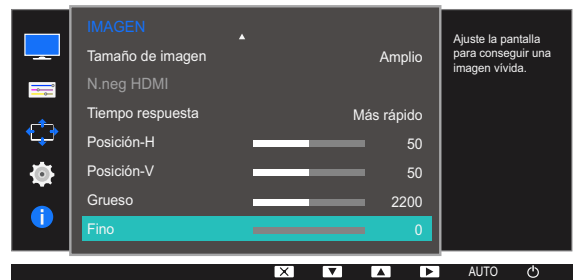
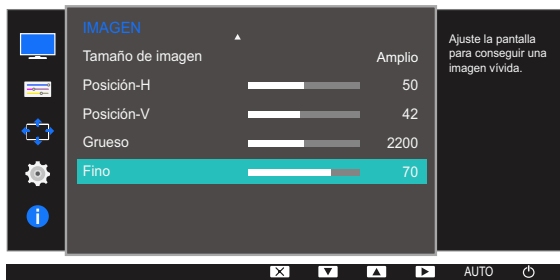

- 4 Ajuste la opción **Fino** mediante el botón [▲/▼].
- 5 Se aplicará la opción seleccionada.

# 4

## Configuración del matiz

Se ofrece una descripción detallada de cada función. Consulte su producto para obtener más detalles.

Permite ajustar el matiz de la pantalla. Este menú no está disponible cuando **SAMSUNG MAGICBright** se establece como modo Cine o Contraste dinám.. Este menú no está disponible cuando **Modo Juego** está habilitado.

### 4.1 Rojo

Permite ajustar el valor del color rojo de la imagen. (Rango: 0~100)

Cuanto mayor sea el valor, más alta será la intensidad del color.

#### 4.1.1 Configuración de Rojo

- 1 Pulse cualquier botón de la parte frontal del producto a fin de mostrar la guía de teclas. A continuación, pulse [MENU] para mostrar la pantalla de menú correspondiente.
- 2 Pulse [▲/▼] para desplazarse hasta **COLOR** y pulse [⏏/⏏] en el producto.
- 3 Pulse [▲/▼] para desplazarse hasta **Rojo** y pulse [⏏/⏏] en el producto.  
Aparecerá la ventana siguiente.

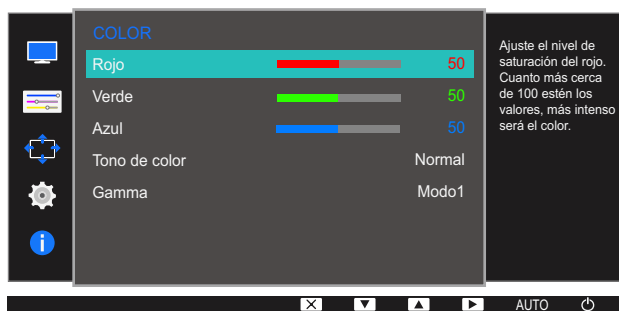

- 4 Ajuste la opción **Rojo** mediante el botón [▲/▼].
- 5 Se aplicará la opción seleccionada.

## 4.2 Verde

Permite ajustar el valor del color verde de la imagen. (Rango: 0~100)

Cuanto mayor sea el valor, más alta será la intensidad del color.

### 4.2.1 Configuración de Verde

- 1 Pulse cualquier botón de la parte frontal del producto a fin de mostrar la guía de teclas. A continuación, pulse [MENU] para mostrar la pantalla de menú correspondiente.
- 2 Pulse [▲/▼] para desplazarse hasta **COLOR** y pulse [◀/▶] en el producto.
- 3 Pulse [▲/▼] para desplazarse a **Verde** y pulse [◀/▶] en el producto.  
Aparecerá la ventana siguiente.

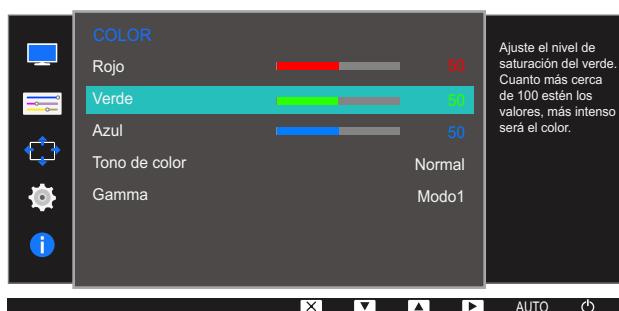

- 4 Ajuste la opción **Verde** mediante el botón [▲/▼].
- 5 Se aplicará la opción seleccionada.

## 4.3 Azul

Permite ajustar el valor del color azul de la imagen. (Rango: 0~100)

Cuanto mayor sea el valor, más alta será la intensidad del color.

### 4.3.1 Configuración de Azul

- 1 Pulse cualquier botón de la parte frontal del producto a fin de mostrar la guía de teclas. A continuación, pulse [MENU] para mostrar la pantalla de menú correspondiente.
- 2 Pulse [▲/▼] para desplazarse hasta **COLOR** y pulse [◀/▶] en el producto.
- 3 Pulse [▲/▼] para desplazarse a **Azul** y pulse [◀/▶] en el producto.  
Aparecerá la ventana siguiente.

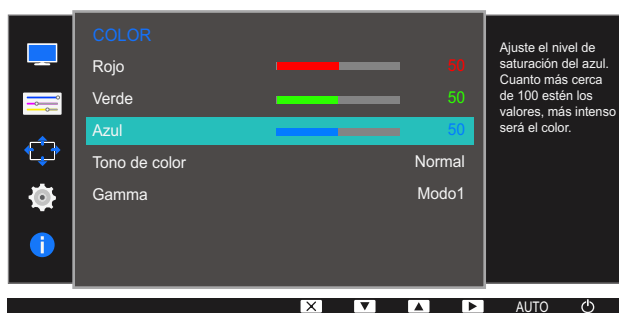

- 4 Ajuste la opción **Azul** mediante el botón [▲/▼].
- 5 Se aplicará la opción seleccionada.

## 4.4 Tono de color

Ajuste el tono de color general de la imagen.



- Este menú no está disponible cuando **SAMSUNG MAGIC Angle** está habilitado.
- Esta opción no está disponible cuando **SAMSUNG MAGIC Bright** se encuentra en los modos **Cine** o **Contraste dinám.**
- Este menú no está disponible cuando **Modo Juego** está habilitado.
- Las funciones disponibles en el monitor pueden variar en función del modelo. Consulte el producto en sí.

### 4.4.1 Ajuste de la configuración de Tono de color

- 1 Pulse cualquier botón de la parte frontal del producto a fin de mostrar la guía de teclas. A continuación, pulse [MENU] para mostrar la pantalla de menú correspondiente.
- 2 Pulse [▲/▼] para desplazarse hasta **COLOR** y pulse [□/⏏] en el producto.
- 3 Pulse [▲/▼] para desplazarse a **Tono de color** y pulse [□/⏏] en el producto. Aparecerá la ventana siguiente.

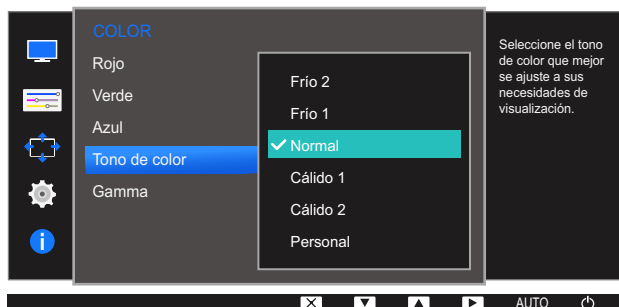

- **Frío 2:** Permite establecer la temperatura de color para que sea más fría que **Frío 1**.
- **Frío 1:** Permite establecer la temperatura de color para que sea más fría que en el modo **Normal**.
- **Normal:** Permite ver el tono de color estándar.
- **Cálido 1:** Permite establecer la temperatura de color para que sea más cálida que en el modo **Normal**.
- **Cálido 2:** Permite establecer la temperatura de color para que sea más cálida que **Cálido 1**.
- **Personal:** Permite personalizar el tono de color.



Quando la entrada externa está conectada a través de HDMI y **Modo PC/AV** está establecido como **AV**, **Tono de color** tiene cuatro valores de temperatura del color (**Frío**, **Normal**, **Cálido** y **Personal**).

- 4 Pulse [▲/▼] para ir a la opción que desee y pulse [□/⏏].
- 5 Se aplicará la opción seleccionada.

## 4.5 Gamma

Ajuste el brillo de rango medio (gamma) de la imagen.



- Este menú no está disponible cuando **SAMSUNG MAGIC Angle** está habilitado.
- Esta opción no está disponible cuando **SAMSUNG MAGIC Bright** se encuentra en los modos **Cine** o **Contraste dinám.**
- Este menú no está disponible cuando **Modo Juego** está habilitado.
- Las funciones disponibles en el monitor pueden variar en función del modelo. Consulte el producto en sí.

### 4.5.1 Configuración de Gamma

- 1 Pulse cualquier botón de la parte frontal del producto a fin de mostrar la guía de teclas. A continuación, pulse [MENU] para mostrar la pantalla de menú correspondiente.
- 2 Pulse [▲/▼] para desplazarse hasta **COLOR** y pulse [□/⇨] en el producto.
- 3 Pulse [▲/▼] para desplazarse a **Gamma** y pulse [□/⇨] en el producto.  
Aparecerá la ventana siguiente.

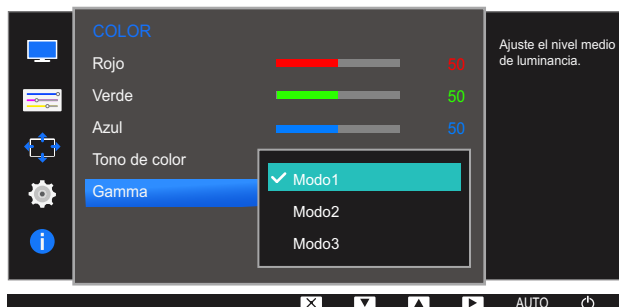

- 4 Pulse [▲/▼] para ir a la opción que desee y pulse [□/⇨].
- 5 Se aplicará la opción seleccionada.



## Coordinación de OSD

Se ofrece una descripción detallada de cada función. Consulte su producto para obtener más detalles.

### 5.1 Idioma

Establezca el idioma de los menús.



- Un cambio en el ajuste del idioma sólo se aplicará a la visualización de los menús en pantalla.
- No se aplicará a otras funciones del PC.

#### 5.1.1 Configuración de Idioma

- 1 Pulse cualquier botón de la parte frontal del producto a fin de mostrar la guía de teclas. A continuación, pulse [MENU] para mostrar la pantalla de menú correspondiente.
- 2 Pulse [▲/▼] para desplazarse a **CONFIG. DEL MENÚ** y pulse [⏏/⏏] en el producto.
- 3 Pulse [▲/▼] para desplazarse a **Idioma** y pulse [⏏/⏏] en el producto.  
Aparecerá la ventana siguiente.

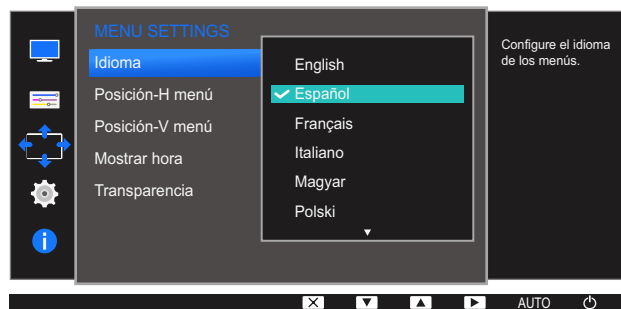

- 4 Pulse [▲/▼] para ir al idioma que desee y pulse [⏏/⏏].
- 5 Se aplicará la opción seleccionada.

## 5.2 Posición-H menú y Posición-V menú

**Posición-H menú:** Permite mover la posición del menú hacia la izquierda o la derecha.

**Posición-V menú:** Permite mover la posición del menú hacia arriba o hacia abajo.

### 5.2.1 Configuración de Posición-H menú y Posición-V menú

- 1 Pulse cualquier botón de la parte frontal del producto a fin de mostrar la guía de teclas. A continuación, pulse [MENU] para mostrar la pantalla de menú correspondiente.
- 2 Pulse [▲/▼] para desplazarse a **CONFIG. DEL MENÚ** y pulse [↔] en el producto.
- 3 Pulse [▲/▼] para desplazarse a **Posición-H menú** o **Posición-V menú** y a continuación pulse [↔] en el producto. Aparecerá la ventana siguiente.

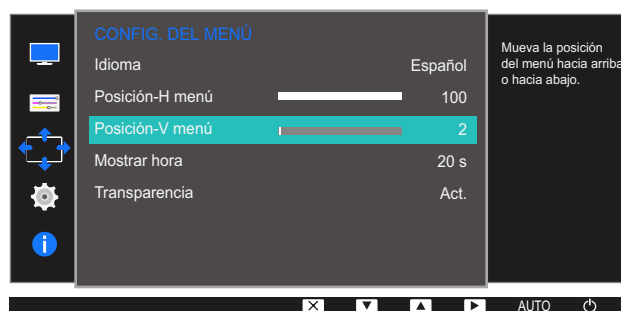
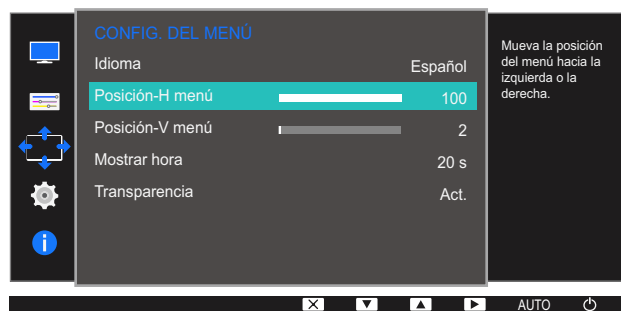

- 4 Pulse [▲/▼] para configurar **Posición-H menú** o **Posición-V menú**.
- 5 Se aplicará la opción seleccionada.

## 5.3 Mostrar hora

Permite establecer el menú que aparece en pantalla (OSD) de forma que desaparezca automáticamente en caso de no utilizarse durante un periodo de tiempo especificado.

**Mostrar hora** se puede utilizar para especificar el tiempo tras el cual desea que desaparezca el menú OSD.

### 5.3.1 Configuración de Mostrar hora

- 1 Pulse cualquier botón de la parte frontal del producto a fin de mostrar la guía de teclas. A continuación, pulse [MENU] para mostrar la pantalla de menú correspondiente.
- 2 Pulse [▲/▼] para desplazarse a **CONFIG. DEL MENÚ** y pulse [□/⏏] en el producto.
- 3 Pulse [▲/▼] para desplazarse a **Mostrar hora** y pulse [□/⏏] en el producto.  
Aparecerá la ventana siguiente.



- 4 Pulse [▲/▼] para ir a la opción que desee y pulse [□/⏏].
- 5 Se aplicará la opción seleccionada.

## 5.4 Transparencia

Configure la transparencia de las ventanas de los menús.

### 5.4.1 Modificación de Transparencia

- 1 Pulse cualquier botón de la parte frontal del producto a fin de mostrar la guía de teclas. A continuación, pulse [MENU] para mostrar la pantalla de menú correspondiente.
- 2 Pulse [▲/▼] para desplazarse a **CONFIG. DEL MENÚ** y pulse [□/⇐] en el producto.
- 3 Pulse [▲/▼] para desplazarse a **Transparencia** y pulse [□/⇐] en el producto.  
Aparecerá la ventana siguiente.

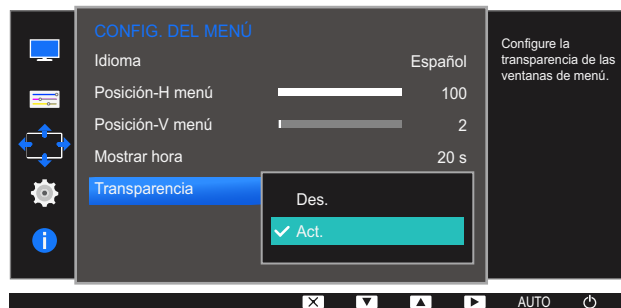

- 4 Pulse [▲/▼] para ir a la opción que desee y pulse [□/⇐].
- 5 Se aplicará la opción seleccionada.

Se ofrece una descripción detallada de cada función. Consulte su producto para obtener más detalles.

## 6.1 Restablecer todo

Permite devolver todos los ajustes del producto a la configuración de fábrica predeterminada.



Las funciones disponibles en el monitor pueden variar en función del modelo. Consulte el producto en sí.

### 6.1.1 Configuración de inicialización (Restablecer Todo)

- 1 Pulse cualquier botón de la parte frontal del producto a fin de mostrar la guía de teclas. A continuación, pulse [MENU] para mostrar la pantalla de menú correspondiente.
- 2 Pulse [▲/▼] para desplazarse a **CONFIG. Y REST.** y pulse [□/↔] en el producto.
- 3 Pulse [▲/▼] para desplazarse a **Restablecer Todo** y pulse [□/↔] en el producto.  
Aparecerá la ventana siguiente.

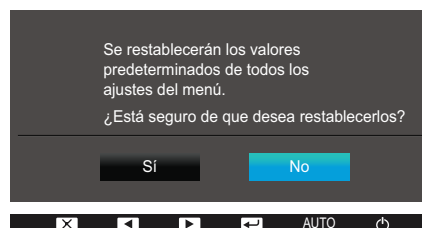

- 4 Pulse [▲/▼] para ir a la opción que desee y pulse [□/↔].
- 5 Se aplicará la opción seleccionada.

## 6.2 Ahorro energía

La función **Ahorro energía** reduce el consumo de energía ya que controla la corriente eléctrica que utiliza el panel del monitor.

- Este menú no está disponible cuando **SAMSUNG MAGICBright** está en el modo **Contraste dinám.**
- Este menú no está disponible cuando **Modo Juego** está habilitado.
- Las funciones disponibles en el monitor pueden variar en función del modelo. Consulte el producto en sí.

### 6.2.1 Configuración de Ahorro energía

- Pulse cualquier botón de la parte frontal del producto a fin de mostrar la guía de teclas. A continuación, pulse [MENU] para mostrar la pantalla de menú correspondiente.
- Pulse [▲/▼] para desplazarse a **CONFIG. Y REST.** y pulse [□/⏏] en el producto.
- Pulse [▲/▼] para desplazarse hasta **Ahorro energía** y pulse [□/⏏] en el producto. Aparecerá la ventana siguiente.

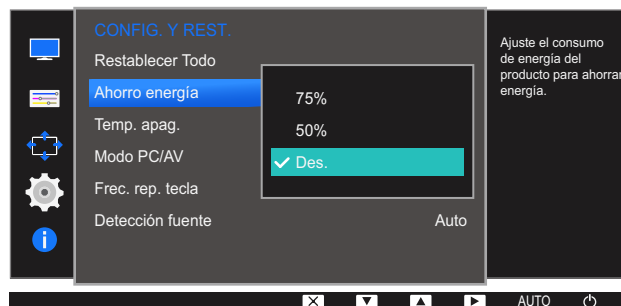
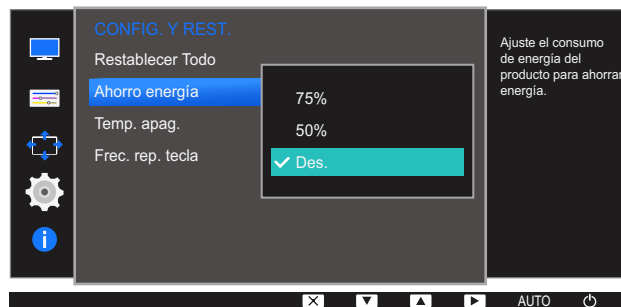

- 75%:** Reducir el consumo de energía del monitor hasta un 75% del nivel predeterminado.
  - 50%:** Reducir el consumo de energía del monitor hasta un 50% del nivel predeterminado.
  - Des.:** Desactivar la función **Ahorro energía**.
- Pulse [▲/▼] para ir a la opción que desee y pulse [□/⏏].
  - Se aplicará la opción seleccionada.

## 6.3 Temp. apag.

Puede configurar el producto para que se apague automáticamente.



Las funciones disponibles en el monitor pueden variar en función del modelo. Consulte el producto en sí.

### 6.3.1 Configuración de Temp. apag.

- 1 Pulse cualquier botón de la parte frontal del producto a fin de mostrar la guía de teclas. A continuación, pulse [MENU] para mostrar la pantalla de menú correspondiente.
- 2 Pulse [▲/▼] para desplazarse a **CONFIG. Y REST.** y pulse [□/☞] en el producto.
- 3 Pulse [▲/▼] para desplazarse a **Temp. apag.** y pulse [□/☞] en el producto.
- 4 Pulse [▲/▼] para desplazarse a **Temp. apag.** y pulse [□/☞] en el producto.  
Aparecerá la ventana siguiente.

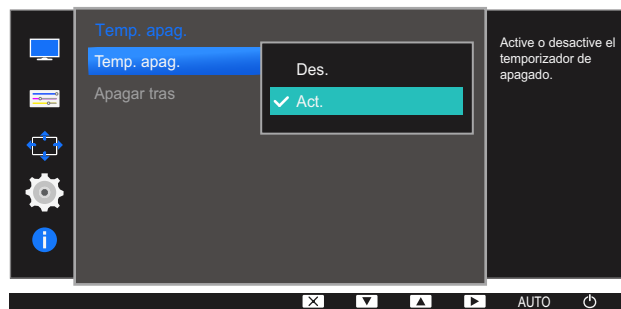
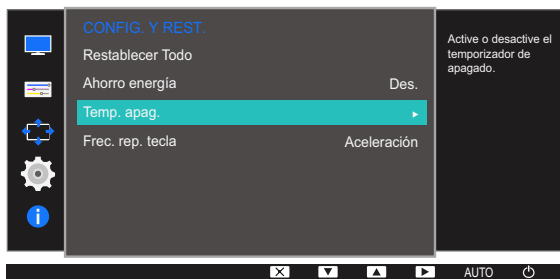

- **Des.:** Desactiva el temporizador de apagado de forma que el producto no se apague automáticamente.
  - **Act.:** Activa el temporizador de apagado de forma que el producto se apague automáticamente.
- 5 Pulse [▲/▼] para ir a la opción que desee y pulse [□/☞].
  - 6 Se aplicará la opción seleccionada.

### 6.3.2 Configuración de Apagar tras

- 1 Pulse cualquier botón de la parte frontal del producto a fin de mostrar la guía de teclas. A continuación, pulse [MENU] para mostrar la pantalla de menú correspondiente.
- 2 Pulse [▲/▼] para desplazarse a **CONFIG. Y REST.** y pulse [□/☰] en el producto.
- 3 Pulse [▲/▼] para desplazarse a **Temp. apag.** y pulse [□/☰] en el producto.
- 4 Pulse [▲/▼] para desplazarse a **Apagar tras** y pulse [□/☰] en el producto. Aparecerá la ventana siguiente.

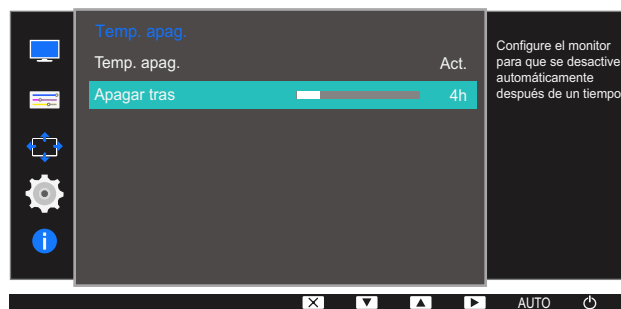

- 5 Pulse [▲/▼] para configurar **Apagar tras**.
- 6 Se aplicará la opción seleccionada.



- El temporizador de apagado se puede establecer en un rango de 1 a 23 horas. El producto se apagará automáticamente una vez transcurrido el número especificado de horas.
- Esta opción sólo está disponible cuando **Temp. apag.** se establece con el valor **Act.**
- En productos para los mercados de determinadas regiones, **Temp. apag.** está configurado para activarse automáticamente 4 horas después de encender el producto. Dicha configuración cumple con la normativa aplicable sobre alimentación eléctrica. Si no quiere que se active el temporizador, vaya a **MENU** → **CONFIG. Y REST.** y configure **Temp. apag.** como **Des..**



## 6.4 Modo PC/AV (S19D300HY / S19D340HY / S20D300BY / S20D300H / S20D340H / S20D300HY / S20D340HY / S22D300BY / S22D300HY / S22D340HY / S24D300B / S24D300BL / S24D300H / S24D340H / S24D300HL / S24D340HL)

Establezca **Modo PC/AV** como **AV**. Se agrandará el tamaño de la imagen. Esta opción es útil para ver películas.



- Esta función no admite el modo **Analógico**.
- Se suministra sólo para modelos panorámicos como 16:9 o 16:10.
- Si el monitor (cuando está configurado como DVI o HDMI) está en el modo de ahorro de energía o se muestra el mensaje **Comprobar cable señal**, pulse el botón MENU para mostrar la presentación en pantalla (OSD). Puede seleccionar **PC** o **AV**.
- Las funciones disponibles en el monitor pueden variar en función del modelo. Consulte el producto en sí.

### 6.4.1 Configuración de Modo PC/AV

- 1 Pulse cualquier botón de la parte frontal del producto a fin de mostrar la guía de teclas. A continuación, pulse [**MENU**] para mostrar la pantalla de menú correspondiente.
- 2 Pulse [**▲/▼**] para desplazarse a **CONFIG. Y REST.** y pulse [**□/⊞**] en el producto.
- 3 Pulse [**▲/▼**] para desplazarse a **Modo PC/AV** y pulse [**□/⊞**] en el producto.
- 4 Pulse [**▲/▼**] para ir a **DVI** o **HDMI** y pulse [**□/⊞**]. Y pulse [**□/⊞**] de nuevo. Aparecerá la ventana siguiente.

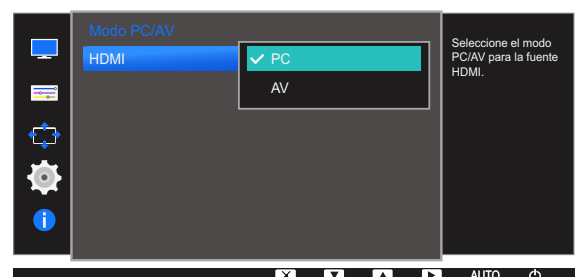
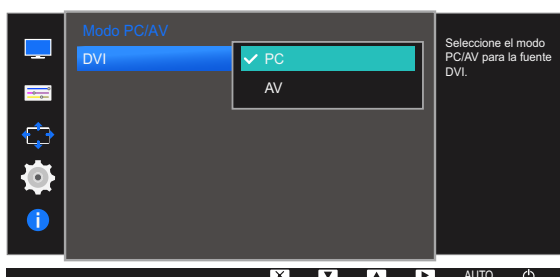
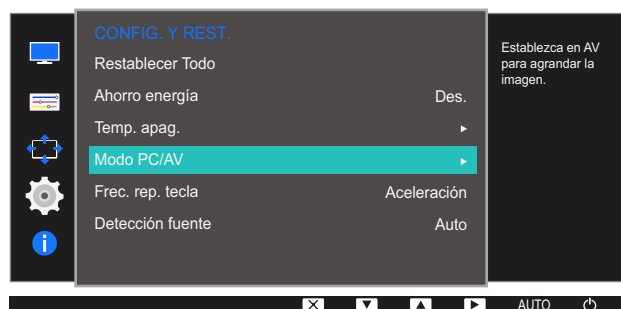

- 5 Pulse [▲/▼] para ir a la opción que desee y pulse [□/↵].
- 6 Se aplicará la opción seleccionada.

## 6.5 Frec. rep. tecla

Permite controlar la velocidad de respuesta de un botón al pulsarlo.



Las funciones disponibles en el monitor pueden variar en función del modelo. Consulte el producto en sí.

### 6.5.1 Configuración de Frec. rep. tecla

- 1 Pulse cualquier botón de la parte frontal del producto a fin de mostrar la guía de teclas. A continuación, pulse [MENU] para mostrar la pantalla de menú correspondiente.
- 2 Pulse [▲/▼] para desplazarse a **CONFIG. Y REST.** y pulse [□/⏏] en el producto.
- 3 Pulse [▲/▼] para desplazarse a **Frec. rep. tecla** y pulse [□/⏏] en el producto.  
Aparecerá la ventana siguiente.



- Es posible seleccionar **Aceleración**, **1 s** o **2 s**. Si se selecciona **No repetir**, un comando responde sólo una vez al pulsar un botón.
- 4 Pulse [▲/▼] para ir a la opción que desee y pulse [□/⏏].
  - 5 Se aplicará la opción seleccionada.

## 6.6 Detección fuente (S19D300HY / S19D340HY / S20D300BY / S20D300H / S20D340H / S20D300HY / S20D340HY / S22D300BY / S22D300HY / S22D340HY / S24D300B / S24D300BL / S24D300H / S24D340H / S24D300HL / S24D340HL)

Active **Detección fuente**



Las funciones disponibles en el monitor pueden variar en función del modelo. Consulte el producto en sí.

### 6.6.1 Configuración de Detección fuente

- 1 Pulse cualquier botón de la parte frontal del producto a fin de mostrar la guía de teclas. A continuación, pulse [MENU] para mostrar la pantalla de menú correspondiente.
- 2 Pulse [▲/▼] para desplazarse a **CONFIG. Y REST.** y pulse [□/⏏] en el producto.
- 3 Pulse [▲/▼] para desplazarse a **Detección fuente** y pulse [□/⏏] en el producto. Aparecerá la ventana siguiente.

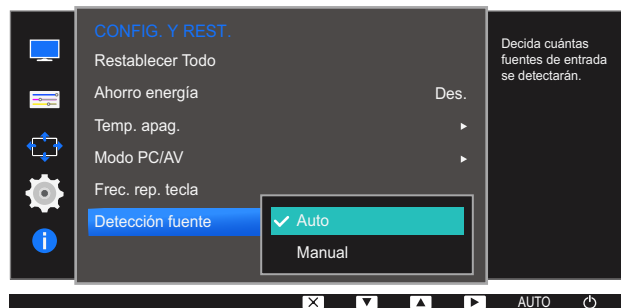

- **Auto:** La fuente de entrada se reconocerá automáticamente.
  - **Manual:** Permite seleccionar una fuente de entrada manualmente.
- 4 Pulse [▲/▼] para ir a la opción que desee y pulse [□/⏏].
  - 5 Se aplicará la opción seleccionada.

## Menú INFORMACIÓN y otros

Se ofrece una descripción detallada de cada función. Consulte su producto para obtener más detalles.

### 7.1 INFORMACIÓN

Permiten ver la fuente de entrada, la frecuencia y la resolución actuales.

#### 7.1.1 Acceso a INFORMACIÓN

- 1 Pulse cualquier botón de la parte frontal del producto a fin de mostrar la guía de teclas. A continuación, pulse [MENU] para mostrar la pantalla de menú correspondiente.
- 2 Pulse [▲/▼] para desplazarse hasta **INFORMACIÓN**. Aparecerán la fuente de entrada, la frecuencia y la resolución actuales.

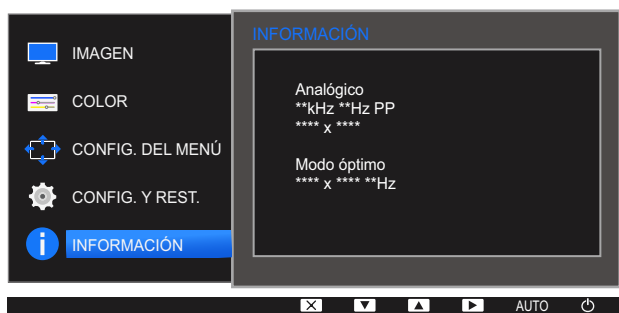

Los elementos de menú mostrados pueden variar dependiendo del modelo.

## 7.2 Configuración de Brillo y Contraste en la pantalla inicial

Ajuste los valores de **Brillo**, **Contraste** mediante los botones [⏏] cuando se muestre la pantalla inicial (sin mostrar pantalla de menú).



### Brillo :

- Este menú no está disponible cuando **SAMSUNG MAGICBright** se establece como modo **Contraste dinám.**
- Este menú no está disponible cuando **Ahorro energía** está habilitado.



### Contraste :

- Esta opción no está disponible cuando **SAMSUNG MAGICBright** se encuentra en los modos **Cine** o **Contraste dinám.**
- Este menú no está disponible cuando **Modo Juego** está habilitado.

- 1 Pulse cualquier botón de la parte frontal del producto (si no se muestra ninguna pantalla de menú en ese momento) a fin de mostrar la guía de teclas. A continuación, pulse [⏏]. Aparecerá la ventana siguiente.

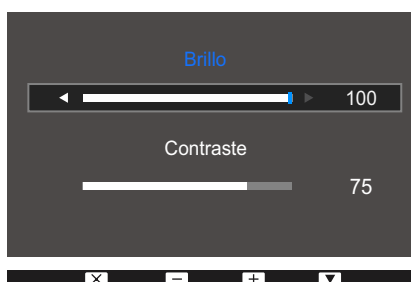

- 2 Pulse el botón [↔] para alternar entre los ajustes de **Brillo** y **Contraste**.
- 3 Ajuste el **Brillo**, **Contraste** mediante los botones [▲/▼].



## 8.1 Easy Setting Box



### Easy Setting Box

"Easy Setting Box" permite a los usuarios utilizar el monitor dividiendo éste en varias secciones.

#### 8.1.1 Instalación del software

- 1 Inserte el CD de instalación en la unidad de CD-ROM.
- 2 Seleccione el programa de configuración de "Easy Setting Box".
  -  Si no aparece la pantalla emergente de la instalación del software en la pantalla principal, busque en el CD-ROM el archivo de configuración de "Easy Setting Box" y haga doble clic en él.
- 3 Cuando se abra la ventana del asistente de instalación, haga clic en **Next (Siguiente)**.
- 4 Siga las instrucciones que se indican en la pantalla para continuar con la instalación.
  - 
    - Si tras la instalación no reinicia el ordenador quizás el software no funcione adecuadamente.
    - El icono "Easy Setting Box" puede que no aparezca según el sistema del ordenador y las especificaciones del producto.
    - Si no aparece el icono de acceso directo, pulse la tecla F5.

#### Restricciones y problemas con la instalación ("Easy Setting Box")

La instalación de "Easy Setting Box" puede resultar afectada por la tarjeta gráfica, la placa base y el entorno de red.

#### Requisitos del sistema

##### SO

- Windows XP 32Bit/64Bit
- Windows Vista 32Bit/64Bit
- Windows 7 32Bit/64Bit
- Windows 8 32Bit/64Bit

##### Hardware

- Al menos 32 MB de memoria.
- Al menos 60 MB de espacio libre en la unidad del disco duro.

## 8.1.2 Eliminación del software

Haga clic en **Inicio**, seleccione **Configuración/Panel de control** y, a continuación, haga doble clic en **Agregar o quitar programas**.

Seleccione "Easy Setting Box" en la lista de programas y haga clic en el botón **Añadir/Borrar**.



## 9.1 Requisitos antes de ponerse en contacto con el Centro de servicio técnico de Samsung

### 9.1.1 Prueba del producto



Antes de llamar al Centro de servicio técnico de Samsung, pruebe el producto de este modo. Si el problema continúa, póngase en contacto con el Centro de servicio técnico de Samsung.

Utilice la función de prueba para comprobar si el producto funciona normalmente.

Si la pantalla se apaga y el indicador de alimentación parpadea aunque el producto esté correctamente conectado a un PC, lleve a cabo una prueba de autodiagnóstico.

- 1 Apague el PC y el producto.
- 2 Desconecte el cable del producto.
- 3 Encender el producto.
- 4 Si aparece el mensaje **Comprobar cable señal**, el producto funciona normalmente.



Si la pantalla permanece en blanco, compruebe el sistema de PC, la controladora de vídeo y el cable.

### 9.1.2 Comprobación de la resolución y la frecuencia

En el caso de un modo que supere la resolución admitida (consulte "10.7 Tabla de los modos de señal estándar"), aparecerá brevemente el mensaje **Modo no óptimo**.

### 9.1.3 Compruebe lo siguiente.

#### Problema de instalación (modo PC)

Problemas	Soluciones
La pantalla se enciende y se apaga continuamente.	Compruebe que el cable esté bien conectado al producto y al PC, así como que los conectores estén firmemente enchufados. (Consulte "2.2 Conexión y uso de un PC".)

## Problema de la pantalla

Problemas	Soluciones
El LED de encendido está apagado. La pantalla no se encenderá.	Compruebe que el cable de alimentación esté bien conectado. (Consulte "2.2 Conexión y uso de un PC".)
Aparecerá el mensaje <b>Comprobar cable señal</b> .	Compruebe que el cable esté bien conectado al producto. (Consulte "2.2 Conexión y uso de un PC".)
	Compruebe que el dispositivo conectado al producto esté encendido.
Se muestra <b>Modo no óptimo</b> .	Este mensaje aparece cuando la señal de la tarjeta gráfica supera la resolución o la frecuencia máximas del producto.  Cambie la resolución y la frecuencia máximas a fin de adaptarlas al rendimiento del producto mediante la consulta de la tabla de modos de señal estándar (page 101).
Las imágenes de la pantalla aparecen distorsionadas.	Compruebe la conexión del cable al producto. (Consulte "2.2 Conexión y uso de un PC".)
La pantalla no presenta un aspecto claro. La pantalla está borrosa.	Ajuste <b>Grueso y Fino</b> .
	Retire cualquier accesorio (cable de extensión de vídeo, etc.) y pruébelo de nuevo.
	Establezca la resolución y la frecuencia en los niveles recomendados.
La pantalla aparece inestable y temblorosa.	Compruebe que la resolución y la frecuencia del PC estén establecidas en un intervalo de resolución y frecuencia compatible con el producto. A continuación, si es necesario, cambie la configuración según la tabla de modos de señal estándar (page 101) de este manual y el menú <b>INFORMACIÓN</b> del producto.
Aparecen sombras o imágenes reflejadas a la izquierda de la pantalla.	
La pantalla es demasiado brillante. La pantalla es demasiado oscura.	Ajuste el <b>Brillo</b> y el <b>Contraste</b>
El color de la pantalla no es uniforme.	Cambie la configuración de <b>COLOR</b> .
Los colores de la pantalla muestran una sombra y están distorsionados.	Cambie la configuración de <b>COLOR</b> .
El color blanco no parece realmente blanco.	Cambie la configuración de <b>COLOR</b> .

Problemas	Soluciones
No hay imagen en la pantalla y el LED de encendido parpadea cada 0,5-1 segundo.	El producto está en el modo de ahorro de energía.
	Pulse cualquier tecla del teclado o mueva el ratón para volver a la ventana anterior.

#### Problema con el dispositivo fuente

Problemas	Soluciones
Se oye un pitido cuando el PC se inicia.	Si se oye un pitido cuando se inicia el PC, debe llevar el PC a un servicio técnico.

## 9.2 P y R

Pregunta	Respuesta
¿Cómo puedo cambiar la frecuencia?	<p>Configure la frecuencia en la tarjeta gráfica.</p> <ul style="list-style-type: none"> <li>• Windows XP: Seleccione <b>Panel de control</b> → <b>Apariencia y Temas</b> → <b>Pantalla</b> → <b>Configuración</b> → <b>Opciones avanzadas</b> → <b>Monitor</b> y ajuste la opción <b>Frecuencia de actualización de la pantalla</b> debajo de <b>Configuración del monitor</b>.</li> <li>• Windows ME/2000: Vaya <b>Panel de control</b> → <b>Pantalla</b> → <b>Configuración</b> → <b>Avanzada</b> → <b>Monitor</b> y ajuste la <b>Frecuencia de actualización de la pantalla</b> en <b>Configuración del monitor</b>.</li> <li>• Windows Vista: Seleccione <b>Panel de control</b> → <b>Apariencia y personalización</b> → <b>Personalización</b> → <b>Configuración de pantalla</b> → <b>Configuración avanzada</b> → <b>Monitor</b> y ajuste la opción <b>Frecuencia de actualización de la pantalla</b> debajo de <b>Configuración del monitor</b>.</li> <li>• Windows 7: Seleccione <b>Panel de control</b> → <b>Apariencia y personalización</b> → <b>Pantalla</b> → <b>Resolución de pantalla</b> → <b>Configuración avanzada</b> → <b>Monitor</b> y ajuste la opción <b>Frecuencia de actualización de la pantalla</b> debajo de <b>Configuración del monitor</b>.</li> <li>• Windows 8: Seleccione <b>Configuración</b> → <b>Panel de control</b> → <b>Apariencia y personalización</b> → <b>Pantalla</b> → <b>Resolución de pantalla</b> → <b>Configuración avanzada</b> → <b>Monitor</b> y ajuste la opción <b>Frecuencia de actualización de la pantalla</b> debajo de <b>Configuración del monitor</b>.</li> </ul>

Pregunta	Respuesta
¿Cómo puedo cambiar la resolución?	<ul style="list-style-type: none"> <li>• Windows XP: Vaya a <b>Panel de control</b> → <b>Apariencia y temas</b> → <b>Pantalla</b> → <b>Configuración</b> y ajuste la resolución.</li> <li>• Windows ME/2000: Vaya a <b>Panel de control</b> → <b>Pantalla</b> → <b>Configuración</b> y ajuste la resolución.</li> <li>• Windows Vista: Vaya a <b>Panel de control</b> → <b>Apariencia y personalización</b> → <b>Personalizar</b> → <b>Configuración de pantalla</b> y ajuste la resolución.</li> <li>• Windows 7: Vaya a <b>Panel de control</b> → <b>Apariencia y personalización</b> → <b>Pantalla</b> → <b>Ajustar resolución</b> y ajuste la resolución.</li> <li>• Windows 8: Vaya a <b>Configuración</b> → <b>Panel de control</b> → <b>Apariencia y personalización</b> → <b>Pantalla</b> → <b>Ajustar resolución</b> y ajuste la resolución.</li> </ul>
¿Cómo puedo establecer el modo de ahorro de energía?	<ul style="list-style-type: none"> <li>• Windows XP: Establezca el modo de ahorro de energía en <b>Panel de control</b> → <b>Apariencia y temas</b> → <b>Pantalla</b> → <b>Configuración del protector de pantalla</b> o en la configuración de la BIOS del PC.</li> <li>• Windows ME/2000: Establezca el modo de ahorro de energía en <b>Panel de control</b> → <b>Pantalla</b> → <b>Configuración del protector de pantalla</b> o en la configuración de la BIOS del PC.</li> <li>• Windows Vista: Establezca el modo de ahorro de energía en <b>Panel de control</b> → <b>Apariencia y personalización</b> → <b>Personalizar</b> → <b>Configuración del protector de pantalla</b> o en la configuración de la BIOS del PC.</li> <li>• Windows 7: Establezca el modo de ahorro de energía en <b>Panel de control</b> → <b>Apariencia y personalización</b> → <b>Personalizar</b> → <b>Configuración del protector de pantalla</b> o en la configuración de la BIOS del PC.</li> <li>• Windows 8: Establezca el modo de ahorro de energía en <b>Configuración</b> → <b>Panel de control</b> → <b>Apariencia y personalización</b> → <b>Personalizar</b> → <b>Configuración del protector de pantalla</b> o en la configuración de la BIOS del PC.</li> </ul>



Consulte el manual del usuario del PC o la tarjeta gráfica para obtener más instrucciones sobre el ajuste.

## 10.1 General (S19D300HY / S19D340HY / S19D300NY)

Nombre del modelo		S19D300HY / S19D300NY	S19D340HY
Panel	Tamaño	47 cm (18,5 pulgadas)	
	Área de visualización (Mínimo)	40,98 cm (H) x 23,04 cm (V)	
	Separación entre píxeles	0,0300 cm (H) x 0,0300 cm (V)	
Alimentación eléctrica		Este producto admite 100-240 V. Dado que el voltaje estándar puede ser diferente en cada país, compruebe la etiqueta de la parte posterior del producto.	
Dimensiones (An x Al x Pr) / Peso	Sin soporte	44,49 x 27,31 x 5,31 cm	
	Con soporte	44,49 x 34,75 x 17,70 cm / 2,0 kg	
Interfaz de montaje VESA		7,5 cm x 7,5 cm	
Consideraciones medioambientales	Funcionamiento	Temperatura: 10°C ~ 40°C (50°F ~ 104°F) Humedad: del 10 % al 80 %, sin condensación	
	Almacenamiento	Temperatura: -20°C ~ 45°C (-4°F ~ 113°F) Humedad: del 5 % al 95 %, sin condensación	



### Plug & Play

Este monitor se puede instalar y usar en cualquier sistema compatible Plug & Play. El intercambio de datos de dos direcciones entre el monitor y el sistema PC optimiza la configuración del monitor. La instalación del monitor tiene lugar automáticamente. Sin embargo, se puede personalizar la configuración de instalación si se desea.



### Puntos del panel (píxeles)

Debido a la naturaleza de la fabricación de este producto, aproximadamente 1 píxel por millón (1 ppm) puede ser más brillante o más oscuro en el panel LCD. Esto no afecta al rendimiento del producto.



Las especificaciones anteriores están sujetas a modificaciones sin previo aviso para mejorar la calidad.



Este dispositivo es un aparato digital de Clase B.

## 10.2 General (S20D300BY / S20D300H / S20D340H / S20D300HY / S20D340HY)

Nombre del modelo		S20D300BY / S20D300H / S20D300HY	S20D340H / S20D340HY
Panel	Tamaño	49 cm (19,5 pulgadas)	
	Área de visualización (Mínimo)	43,2 cm (H) x 23,634 cm (V)	
	Separación entre píxeles	0,027 cm (H) x 0,027 cm (V)	
Alimentación eléctrica		Este producto admite 100-240 V. Dado que el voltaje estándar puede ser diferente en cada país, compruebe la etiqueta de la parte posterior del producto.	
Dimensiones (An x Al x Pr) / Peso	Sin soporte	47,62 x 29,98 x 5,30 cm	
	Con soporte	47,62 x 37,94 x 18,70 cm / 2,3 kg	
Consideraciones medioambientales	Funcionamiento	Temperatura: 10°C ~ 40°C (50°F ~ 104°F) Humedad: del 10 % al 80 %, sin condensación	
	Almacenamiento	Temperatura: -20°C ~ 45°C (-4°F ~ 113°F) Humedad: del 5 % al 95 %, sin condensación	



### Plug & Play

Este monitor se puede instalar y usar en cualquier sistema compatible Plug & Play. El intercambio de datos de dos direcciones entre el monitor y el sistema PC optimiza la configuración del monitor. La instalación del monitor tiene lugar automáticamente. Sin embargo, se puede personalizar la configuración de instalación si se desea.



### Puntos del panel (píxeles)

Debido a la naturaleza de la fabricación de este producto, aproximadamente 1 píxel por millón (1 ppm) puede ser más brillante o más oscuro en el panel LCD. Esto no afecta al rendimiento del producto.



Las especificaciones anteriores están sujetas a modificaciones sin previo aviso para mejorar la calidad.



Este dispositivo es un aparato digital de Clase B.

### 10.3 General (S22D300BY / S22D300HY / S22D340HY / S22D300NY)

Nombre del modelo		S22D300BY / S22D300HY / S22D300NY	S22D340HY
Panel	Tamaño	54 cm (21,5 pulgadas)	
	Área de visualización (Mínimo)	47,664 cm (H) x 26,811 cm (V)	
	Separación entre píxeles	0,024825 cm (H) x 0,024825 cm (V)	
Alimentación eléctrica		Este producto admite 100-240 V. Dado que el voltaje estándar puede ser diferente en cada país, compruebe la etiqueta de la parte posterior del producto.	
Dimensiones (An x Al x Pr) / Peso	Sin soporte	51,16 x 31,08 x 5,31 cm	
	Con soporte	51,16 x 38,52 x 17,70 cm / 2,90 kg	
Consideraciones medioambientales	Funcionamiento	Temperatura: 10°C ~ 40°C (50°F ~ 104°F) Humedad: del 10 % al 80 %, sin condensación	
	Almacenamiento	Temperatura: -20°C ~ 45°C (-4°F ~ 113°F) Humedad: del 5 % al 95 %, sin condensación	



#### Plug & Play

Este monitor se puede instalar y usar en cualquier sistema compatible Plug & Play. El intercambio de datos de dos direcciones entre el monitor y el sistema PC optimiza la configuración del monitor. La instalación del monitor tiene lugar automáticamente. Sin embargo, se puede personalizar la configuración de instalación si se desea.



#### Puntos del panel (píxeles)

Debido a la naturaleza de la fabricación de este producto, aproximadamente 1 píxel por millón (1 ppm) puede ser más brillante o más oscuro en el panel LCD. Esto no afecta al rendimiento del producto.



Las especificaciones anteriores están sujetas a modificaciones sin previo aviso para mejorar la calidad.



Este dispositivo es un aparato digital de Clase B.



## 10.4 General (S24D300BL / S24D300HL / S24D300H / S24D300B)

Nombre del modelo		S24D300BL / S24D300HL	S24D300H / S24D300B
Panel	Tamaño	59 cm (23,6 pulgadas)	61 cm (24 pulgadas)
	Área de visualización (Mínimo)	52,128 cm (H) x 29,322 cm (V)	53,136 cm (H) x 29,889 cm (V)
	Separación entre píxeles	0,02715 cm (H) x 0,02715 cm (V)	0,027675 cm (H) x 0,027675 cm (V)
Alimentación eléctrica		Este producto admite 100-240 V. Dado que el voltaje estándar puede ser diferente en cada país, compruebe la etiqueta de la parte posterior del producto.	
Dimensiones (An x Al x Pr) / Peso	Sin soporte	56,90 x 34,21 x 5,39 cm	
	Con soporte	56,90 x 41,72 x 19,70 cm / 3,55 kg	56,90 x 41,72 x 19,70 cm / 3,15 kg
Interfaz de montaje VESA		7,5 cm x 7,5 cm (Solo modelo LS24D300HSM*)	
Consideraciones medioambientales	Funcionamiento	Temperatura: 10°C ~ 40°C (50°F ~ 104°F) Humedad: del 10 % al 80 %, sin condensación	
	Almacenamiento	Temperatura: -20°C ~ 45°C (-4°F ~ 113°F) Humedad: del 5 % al 95 %, sin condensación	



### Plug & Play

Este monitor se puede instalar y usar en cualquier sistema compatible Plug & Play. El intercambio de datos de dos direcciones entre el monitor y el sistema PC optimiza la configuración del monitor. La instalación del monitor tiene lugar automáticamente. Sin embargo, se puede personalizar la configuración de instalación si se desea.



### Puntos del panel (píxeles)

Debido a la naturaleza de la fabricación de este producto, aproximadamente 1 píxel por millón (1 ppm) puede ser más brillante o más oscuro en el panel LCD. Esto no afecta al rendimiento del producto.



Las especificaciones anteriores están sujetas a modificaciones sin previo aviso para mejorar la calidad.



Este dispositivo es un aparato digital de Clase B.

## 10.5 General (S24D340HL / S24D340H)

Nombre del modelo		S24D340HL	S24D340H
Panel	Tamaño	59 cm (23,6 pulgadas)	61 cm (24 pulgadas)
	Área de visualización (Mínimo)	52,128 cm (H) x 29,322 cm (V)	53,136 cm (H) x 29,889 cm (V)
	Separación entre píxeles	0,02715 cm (H) x 0,02715 cm (V)	0,027675 cm (H) x 0,027675 cm (V)
Alimentación eléctrica		Este producto admite 100-240 V. Dado que el voltaje estándar puede ser diferente en cada país, compruebe la etiqueta de la parte posterior del producto.	
Dimensiones (An x Al x Pr) / Peso	Sin soporte	56,90 x 34,21 x 5,39 cm	
	Con soporte	56,90 x 41,72 x 19,70 cm / 3,55 kg	56,90 x 41,72 x 19,70 cm / 3,15 kg
Consideraciones medioambientales	Funcionamiento	Temperatura: 10°C ~ 40°C (50°F ~ 104°F) Humedad: del 10 % al 80 %, sin condensación	
	Almacenamiento	Temperatura: -20°C ~ 45°C (-4°F ~ 113°F) Humedad: del 5 % al 95 %, sin condensación	



## Plug &amp; Play

Este monitor se puede instalar y usar en cualquier sistema compatible Plug & Play. El intercambio de datos de dos direcciones entre el monitor y el sistema PC optimiza la configuración del monitor. La instalación del monitor tiene lugar automáticamente. Sin embargo, se puede personalizar la configuración de instalación si se desea.



## Puntos del panel (píxeles)

Debido a la naturaleza de la fabricación de este producto, aproximadamente 1 píxel por millón (1 ppm) puede ser más brillante o más oscuro en el panel LCD. Esto no afecta al rendimiento del producto.



Las especificaciones anteriores están sujetas a modificaciones sin previo aviso para mejorar la calidad.



Este dispositivo es un aparato digital de Clase B.

## 10.6 Ahorro de energía

La función de ahorro de energía de este producto reduce el consumo mediante el apagado de la pantalla y el control del estado del LED de alimentación, si el producto no se utiliza durante un periodo determinado. La alimentación no se apaga en el modo de ahorro de energía. Para volver a activar la pantalla, pulse cualquier tecla del teclado o mueva el ratón. El modo de ahorro de energía sólo funciona cuando el producto está conectado a un PC con una función de ahorro de energía.

Ahorro de energía	Condición de prueba de Energy Star	Modo de ahorro de energía	Apagado (botón de encendido)
Indicador de encendido	Encendido	Parpadeo	Apagado
Consumo de energía (S19D300HY)	Típica 13 W	Típica 0,3 W	Menos de 0,3 W
Consumo de energía (S19D340HY)	Típica 13 W	Típica 0,3 W	Menos de 0,3 W
Consumo de energía (S19D300NY)	Típica 13 W	Típica 0,3 W	Menos de 0,3 W
Consumo de energía (S20D300BY)	Típica 16 W	Típica 0,3 W	Menos de 0,3 W
Consumo de energía (S20D300H)	Típica 14 W	Típica 0,3 W	Menos de 0,3 W
Consumo de energía (S20D340H)	Típica 14 W	Típica 0,3 W	Menos de 0,3 W
Consumo de energía (S20D300HY)	Típica 16 W	Típica 0,3 W	Menos de 0,3 W
Consumo de energía (S20D340HY)	Típica 16 W	Típica 0,3 W	Menos de 0,3 W
Consumo de energía (S22D300BY)	Típica 22 W	Típica 0,3 W	Menos de 0,3 W
Consumo de energía (S22D300HY)	Típica 22 W	Típica 0,3 W	Menos de 0,3 W
Consumo de energía (S22D340HY)	Típica 22 W	Típica 0,3 W	Menos de 0,3 W
Consumo de energía (S22D300NY)	Típica 22 W	Típica 0,3 W	Menos de 0,3 W

Ahorro de energía	Condición de prueba de Energy Star	Modo de ahorro de energía	Apagado (botón de encendido)
Consumo de energía (S24D300BL)	Típica 20 W	Típica 0,3 W	Menos de 0,3 W
Consumo de energía (S24D300HL)	Típica 20 W	Típica 0,3 W	Menos de 0,3 W
Consumo de energía (S24D340HL)	Típica 20 W	Típica 0,3 W	Menos de 0,3 W
Consumo de energía (S24D300H)	Típica 18 W	Típica 0,3 W	Menos de 0,3 W
Consumo de energía (S24D340H)	Típica 18 W	Típica 0,3 W	Menos de 0,3 W
Consumo de energía (S24D300B)	Típica 18 W	Típica 0,3 W	Menos de 0,3 W



- El nivel de consumo de energía que se muestra puede variar en diferentes condiciones operativas o si se cambia la configuración. (Modo ahorro de energía del modelo S\*\*D300 : Máximo 0,45 W)
- ENERGY STAR® es una marca registrada en los EE. UU. por la Agencia de Protección Ambiental de Estados Unidos.

La medición de energía de Energy Star se lleva a cabo de acuerdo con los métodos de prueba de los actuales Estándares de Energy Star®.

- A fin de reducir el consumo de energía a 0 vatios, apague el interruptor de alimentación situado en la parte posterior del producto o desconecte el cable de alimentación. Asegúrese de desconectar el cable de alimentación cuando no vaya a emplear el producto durante un periodo de tiempo prolongado. Para reducir el consumo de energía a 0 vatios cuando el interruptor de alimentación no sea accesible, desenchufe el cable de alimentación.

## 10.7 Tabla de los modos de señal estándar



- Este producto sólo puede establecerse en una resolución para cada tamaño de pantalla, con el fin de obtener una calidad de imagen óptima debido a la naturaleza del panel. Por tanto, cualquier resolución distinta de la especificada podría degradar la calidad de la imagen. Para evitar que esto ocurra, se recomienda seleccionar la resolución óptima especificada para el tamaño de pantalla correspondiente al producto.
- Compruebe la frecuencia cuando cambie un monitor CDT (conectado a un PC) por uno LCD. Si el monitor LCD no admite 85 Hz, cambie la frecuencia vertical a 60 Hz con el monitor CDT antes de que lo cambie por el monitor LCD.

Nombre del modelo		S19D300HY / S19D340HY / S19D300NY	S20D300BY / S20D300H / S20D340H / S20D300HY / S20D340HY	S22D300BY / S22D300HY / S22D340HY / S22D300NY / S24D300B / S24D300BL / S24D300H / S24D340H / S24D300HL / S24D340HL
Sincronización	Frecuencia horizontal	30 ~ 81 kHz		
	Frecuencia vertical	56 ~ 75 Hz		
Resolución	Resolución óptima	1366 x 768 a 60 Hz	1600 x 900 a 60 Hz	1920 x 1080 a 60 Hz
	Resolución máxima	1366 x 768 a 60 Hz	1600 x 900 a 60 Hz	1920 x 1080 a 60 Hz

En caso de que el PC transmita una señal correspondiente a los siguientes modos de señal estándar, la pantalla se ajustará automáticamente. Si la señal transmitida desde el PC no pertenece a los modos de señal estándar, la pantalla puede quedar en blanco con el LED de encendido activado. En ese caso, consulte el manual del usuario de la tarjeta gráfica para cambiar la configuración de acuerdo con la tabla siguiente.

## S19D300HY / S19D340HY / S19D300NY

Resolución	Frecuencia horizontal (kHz)	Frecuencia vertical (Hz)	Reloj de píxeles (MHz)	Polaridad sincronizada (H/V)
IBM, 720 x 400	31,469	70,087	28,322	-/+
VESA, 640 x 480	31,469	59,940	25,175	-/-
MAC, 640 x 480	35,000	66,667	30,240	-/-
VESA, 640 x 480	37,861	72,809	31,500	-/-
VESA, 640 x 480	37,500	75,000	31,500	-/-
VESA, 800 x 600	35,156	56,250	36,000	+/+
VESA, 800 x 600	37,879	60,317	40,000	+/+
VESA, 800 x 600	48,077	72,188	50,000	+/+
VESA, 800 x 600	46,875	75,000	49,500	+/+
MAC, 832 x 624	49,726	74,551	57,284	-/-
VESA, 1024 x 768	48,363	60,004	65,000	-/-
VESA, 1024 x 768	56,476	70,069	75,000	-/-
VESA, 1024 x 768	60,023	75,029	78,750	+/+
VESA, 1280 x 720	45,000	60,000	74,250	+/+
VESA, 1366 x 768	47,712	59,790	85,500	+/+

## S20D300BY / S20D300H / S20D340H / S20D300HY / S20D340HY

Resolución	Frecuencia horizontal (kHz)	Frecuencia vertical (Hz)	Reloj de píxeles (MHz)	Polaridad sincronizada (H/V)
IBM, 720 x 400	31,469	70,087	28,322	-/+
VESA, 640 x 480	31,469	59,940	25,175	-/-
MAC, 640 x 480	35,000	66,667	30,240	-/-
VESA, 640 x 480	37,861	72,809	31,500	-/-
VESA, 640 x 480	37,500	75,000	31,500	-/-
VESA, 800 x 600	35,156	56,250	36,000	+/+
VESA, 800 x 600	37,879	60,317	40,000	+/+
VESA, 800 x 600	48,077	72,188	50,000	+/+
VESA, 800 x 600	46,875	75,000	49,500	+/+
MAC, 832 x 624	49,726	74,551	57,284	-/-
VESA, 1024 x 768	48,363	60,004	65,000	-/-
VESA, 1024 x 768	56,476	70,069	75,000	-/-
VESA, 1024 x 768	60,023	75,029	78,750	+/+
VESA, 1152 x 864	67,500	75,000	108,000	+/+
MAC, 1152 x 870	68,681	75,062	100,000	-/-
VESA, 1280 x 720	45,000	60,000	74,250	+/+
VESA, 1280 x 800	49,702	59,810	83,500	-/+
VESA, 1440 x 900	55,935	59,887	106,500	-/+
VESA, 1440 x 900	70,635	74,984	136,750	-/+
VESA, 1600 x 900(RB)	60,000	60,000	108,000	+/+

S22D300BY / S22D300HY / S22D340HY / S22D300NY / S24D300B / S24D300BL / S24D300H / S24D340H / S24D300HL / S24D340HL

Resolución	Frecuencia horizontal (kHz)	Frecuencia vertical (Hz)	Reloj de píxeles (MHz)	Polaridad sincronizada (H/V)
IBM, 720 x 400	31,469	70,087	28,322	-/+
MAC, 640 x 480	35,000	66,667	30,240	-/-
MAC, 832 x 624	49,726	74,551	57,284	-/-
MAC, 1152 x 870	68,681	75,062	100,000	-/-
VESA, 640 x 480	31,469	59,940	25,175	-/-
VESA, 640 x 480	37,861	72,809	31,500	-/-
VESA, 640 x 480	37,500	75,000	31,500	-/-
VESA, 800 x 600	35,156	56,250	36,000	+/+
VESA, 800 x 600	37,879	60,317	40,000	+/+
VESA, 800 x 600	48,077	72,188	50,000	+/+
VESA, 800 x 600	46,875	75,000	49,500	+/+
VESA, 1024 x 768	48,363	60,004	65,000	-/-
VESA, 1024 x 768	56,476	70,069	75,000	-/-
VESA, 1024 x 768	60,023	75,029	78,750	+/+
VESA, 1152 x 864	67,500	75,000	108,000	+/+
VESA, 1280 x 720	45,000	60,000	74,250	+/+
VESA, 1280 x 800	49,702	59,810	83,500	-/+
VESA, 1280 x 1024	63,981	60,020	108,000	+/+
VESA, 1280 x 1024	79,976	75,025	135,000	+/+
VESA, 1440 x 900	55,935	59,887	106,500	-/+
VESA, 1600 x 900(RB)	60,000	60,000	108,000	+/+
VESA, 1680 x 1050	65,290	59,954	146,250	-/+
VESA, 1920 x 1080	67,500	60,000	148,500	+/+



- Frecuencia horizontal

El tiempo necesario para explorar una única línea de izquierda a derecha de la pantalla recibe el nombre de ciclo horizontal. El número recíproco del ciclo horizontal se denomina frecuencia horizontal. La frecuencia horizontal se mide en kHz.



- Frecuencia vertical

La repetición de la misma imagen decenas de veces por segundo permite la visualización de imágenes naturales. La frecuencia de repetición se denomina "frecuencia vertical" o "velocidad de actualización" y se indica en hercios (Hz).

## Contacte con SAMSUNG WORLD WIDE



Si tiene alguna pregunta o comentario acerca de productos Samsung, por favor contacte con el servicio de atención al cliente de SAMSUNG.

NORTH AMERICA		
U.S.A	1-800-SAMSUNG (726-7864)	<a href="http://www.samsung.com/us">http://www.samsung.com/us</a>
CANADA	1-800-SAMSUNG (726-7864)	<a href="http://www.samsung.com/ca">http://www.samsung.com/ca</a> (English) <a href="http://www.samsung.com/ca_fr">http://www.samsung.com/ca_fr</a> (French)
LATIN AMERICA		
ARGENTINE	0800 333 3733	<a href="http://www.samsung.com.ar">http://www.samsung.com.ar</a>
BOLIVIA	800-10-7260	<a href="http://www.samsung.com">http://www.samsung.com</a>
BRAZIL	0800-124-421 (Demais cidades e regiões) 4004-0000 (Capitais e grandes centros)	<a href="http://www.samsung.com.br">http://www.samsung.com.br</a>
CHILE	800-SAMSUNG (726-7864)	<a href="http://www.samsung.com/cl">http://www.samsung.com/cl</a>
COLOMBIA	01 8000 112 112 Bogotá 600 12 72	<a href="http://www.samsung.com/co">http://www.samsung.com/co</a>
COSTA RICA	0-800-507-7267	<a href="http://www.samsung.com/latin">http://www.samsung.com/latin</a> (Spanish) <a href="http://www.samsung.com/latin_en">http://www.samsung.com/latin_en</a> (English)
DOMINICA	1-800-751-2676	<a href="http://www.samsung.com/latin">http://www.samsung.com/latin</a> (Spanish) <a href="http://www.samsung.com/latin_en">http://www.samsung.com/latin_en</a> (English)
ECUADOR	1-800-10-7267	<a href="http://www.samsung.com/latin">http://www.samsung.com/latin</a> (Spanish) <a href="http://www.samsung.com/latin_en">http://www.samsung.com/latin_en</a> (English)
EL SALVADOR	800-6225	<a href="http://www.samsung.com/latin">http://www.samsung.com/latin</a> (Spanish) <a href="http://www.samsung.com/latin_en">http://www.samsung.com/latin_en</a> (English)

LATIN AMERICA		
GUATEMALA	1-800-299-0013	<a href="http://www.samsung.com/latin">http://www.samsung.com/latin</a> (Spanish) <a href="http://www.samsung.com/latin_en">http://www.samsung.com/latin_en</a> (English)
HONDURAS	800-27919267	<a href="http://www.samsung.com/latin">http://www.samsung.com/latin</a> (Spanish) <a href="http://www.samsung.com/latin_en">http://www.samsung.com/latin_en</a> (English)
JAMAICA	1-800-234-7267	<a href="http://www.samsung.com">http://www.samsung.com</a>
NICARAGUA	001-800-5077267	<a href="http://www.samsung.com/latin">http://www.samsung.com/latin</a> (Spanish) <a href="http://www.samsung.com/latin_en">http://www.samsung.com/latin_en</a> (English)
MEXICO	01-800-SAMSUNG (726-7864)	<a href="http://www.samsung.com">http://www.samsung.com</a>
PANAMA	800-7267	<a href="http://www.samsung.com/latin">http://www.samsung.com/latin</a> (Spanish) <a href="http://www.samsung.com/latin_en">http://www.samsung.com/latin_en</a> (English)
PARAGUAY	009 800 542 0001	<a href="http://www.samsung.com.py">http://www.samsung.com.py</a>
PERU	0-800-777-08	<a href="http://www.samsung.com/pe">http://www.samsung.com/pe</a>
PUERTO RICO	1-800-682-3180	<a href="http://www.samsung.com">http://www.samsung.com</a>
TRINIDAD & TOBAGO	1-800-SAMSUNG (726-7864)	<a href="http://www.samsung.com">http://www.samsung.com</a>
URUGUAY	000 405 437 33	<a href="http://www.samsung.com">http://www.samsung.com</a>
VENEZUELA	0-800-100-5303	<a href="http://www.samsung.com/ve">http://www.samsung.com/ve</a>

EUROPE		
AUSTRIA	0810 - SAMSUNG (7267864,€ 0.07/min)	<a href="http://www.samsung.com">http://www.samsung.com</a>
BELGIUM	02-201-24-18	<a href="http://www.samsung.com/be">http://www.samsung.com/be</a> (Dutch) <a href="http://www.samsung.com/be_fr">http://www.samsung.com/be_fr</a> (French)
BOSNIA	051 331 999	<a href="http://www.samsung.com">http://www.samsung.com</a>
BULGARIA	07001 33 11, share cost tariff	<a href="http://www.samsung.com/bg">http://www.samsung.com/bg</a>
CROATIA	062 SAMSUNG (062 726 786)	<a href="http://www.samsung.com/hr">http://www.samsung.com/hr</a>
CYPRUS	8009 4000 only from landline	<a href="http://www.samsung.com/gr">http://www.samsung.com/gr</a>

EUROPE		
CZECH	800-SAMSUNG (800-726786)	<a href="http://www.samsung.com">http://www.samsung.com</a>
	Samsung Electronics Czech and Slovak, s.r.o. V Parku 2343/24, 148 00 - Praha 4	
DENMARK	70 70 19 70	<a href="http://www.samsung.com">http://www.samsung.com</a>
EIRE	0818 717100	<a href="http://www.samsung.com">http://www.samsung.com</a>
ESTONIA	800-7267	<a href="http://www.samsung.com/ee">http://www.samsung.com/ee</a>
FINLAND	030-6227 515	<a href="http://www.samsung.com">http://www.samsung.com</a>
FRANCE	01 48 63 00 00	<a href="http://www.samsung.com/fr">http://www.samsung.com/fr</a>
GERMANY	0180 6 SAMSUNG bzw.	<a href="http://www.samsung.com">http://www.samsung.com</a>
	0180 6 7267864* (*0,20 €/Anruf aus dem dt. Festnetz, aus dem Mobilfunk max. 0,60 €/Anruf)	
GREECE	80111-SAMSUNG (80111 726 7864) only from land line(+30) 210 6897691 from mobile and land line	<a href="http://www.samsung.com/gr">http://www.samsung.com/gr</a>
HUNGARY	06-80-SAMSUNG (726-7864)	<a href="http://www.samsung.com/hu">http://www.samsung.com/hu</a>
ITALIA	800-SAMSUNG (726-7864)	<a href="http://www.samsung.com">http://www.samsung.com</a>
LATVIA	8000-7267	<a href="http://www.samsung.com/lv">http://www.samsung.com/lv</a>
LITHUANIA	8-800-77777	<a href="http://www.samsung.com/lt">http://www.samsung.com/lt</a>
LUXEMBURG	261 03 710	<a href="http://www.samsung.com">http://www.samsung.com</a>
MONTENEGRO	020 405 888	<a href="http://www.samsung.com">http://www.samsung.com</a>
NETHERLANDS	0900 - SAMSUNG (0900-7267864) (€ 0,10/Min)	<a href="http://www.samsung.com">http://www.samsung.com</a>
NORWAY	815 56480	<a href="http://www.samsung.com">http://www.samsung.com</a>
POLAND	0 801-172-678* lub +48 22 607-93-33 ** *(całkowity koszt połączenia jak za 1 impuls według taryfy operatora) ** (koszt połączenia według taryfy operatora)	<a href="http://www.samsung.com/pl">http://www.samsung.com/pl</a>
PORTUGAL	808 20-SAMSUNG (808 20 7267)	<a href="http://www.samsung.com">http://www.samsung.com</a>
ROMANIA	08008 SAMSUNG (08008 726 7864) TOLL FREE No.	<a href="http://www.samsung.com/ro">http://www.samsung.com/ro</a>
SERBIA	011 321 6899	<a href="http://www.samsung.com/rs">http://www.samsung.com/rs</a>
SLOVAKIA	0800 - SAMSUNG (0800-726 786)	<a href="http://www.samsung.com">http://www.samsung.com</a>
SPAIN	902172678	<a href="http://www.samsung.com">http://www.samsung.com</a>

EUROPE		
SWEDEN	0771 726 7864 (SAMSUNG)	<a href="http://www.samsung.com">http://www.samsung.com</a>
SWITZERLAND	0848-SAMSUNG (7267864, CHF 0.08/min)	<a href="http://www.samsung.com/ch">http://www.samsung.com/ch</a> (German) <a href="http://www.samsung.com/ch_fr">http://www.samsung.com/ch_fr</a> (French)
U.K	0330 SAMSUNG (7267864)	<a href="http://www.samsung.com">http://www.samsung.com</a>

CIS		
ARMENIA	0-800-05-555	<a href="http://www.samsung.com">http://www.samsung.com</a>
AZERBAIJAN	088-55-55-555	<a href="http://www.samsung.com">http://www.samsung.com</a>
BELARUS	810-800-500-55-500	<a href="http://www.samsung.com">http://www.samsung.com</a>
GEORGIA	0-800-555-555	<a href="http://www.samsung.com">http://www.samsung.com</a>
KAZAKHSTAN	8-10-800-500-55-500 (GSM: 7799)	<a href="http://www.samsung.com">http://www.samsung.com</a>
KYRGYZSTAN	00-800-500-55-500	<a href="http://www.samsung.com">http://www.samsung.com</a>
MOLDOVA	0-800-614-40	<a href="http://www.samsung.com">http://www.samsung.com</a>
MONGOLIA	+7-800-555-55-55	<a href="http://www.samsung.com">http://www.samsung.com</a>
RUSSIA	8-800-555-55-55	<a href="http://www.samsung.com">http://www.samsung.com</a>
TADJIKISTAN	8-10-800-500-55-500	<a href="http://www.samsung.com">http://www.samsung.com</a>
UKRAINE	0-800-502-000	<a href="http://www.samsung.com/ua">http://www.samsung.com/ua</a> (Ukrainian) <a href="http://www.samsung.com/ua_ru">http://www.samsung.com/ua_ru</a> (Russian)
UZBEKISTAN	8-10-800-500-55-500	<a href="http://www.samsung.com">http://www.samsung.com</a>

ASIA PACIFIC		
AUSTRALIA	1300 362 603	<a href="http://www.samsung.com/au">http://www.samsung.com/au</a>
CHINA	400-810-5858	<a href="http://www.samsung.com">http://www.samsung.com</a>
HONG KONG	(852) 3698 4698	<a href="http://www.samsung.com/hk">http://www.samsung.com/hk</a> (Chinese) <a href="http://www.samsung.com/hk_en">http://www.samsung.com/hk_en</a> (English)
INDIA	1800 3000 8282 1800 266 8282	<a href="http://www.samsung.com/in">http://www.samsung.com/in</a>
INDONESIA	0800-112-8888 (Toll Free) (021) 56997777	<a href="http://www.samsung.com/id">http://www.samsung.com/id</a>

ASIA PACIFIC		
JAPAN	0120-327-527	<a href="http://www.samsung.com">http://www.samsung.com</a>
MALAYSIA	1800-88-9999	<a href="http://www.samsung.com/my">http://www.samsung.com/my</a>
NEW ZEALAND	0800 SAMSUNG (0800 726 786)	<a href="http://www.samsung.com/nz">http://www.samsung.com/nz</a>
PHILIPPINES	1-800-10-7267864 [PLDT] 1-800-8-7267864 [Globe landline and Mobile] 02-4222111 [Other landline]	<a href="http://www.samsung.com/ph">http://www.samsung.com/ph</a>
SINGAPORE	1800-SAMSUNG (726-7864)	<a href="http://www.samsung.com/sg">http://www.samsung.com/sg</a>
TAIWAN	0800-32-9999	<a href="http://www.samsung.com/tw">http://www.samsung.com/tw</a>
THAILAND	0-2689-3232, 1800-29-3232	<a href="http://www.samsung.com/th">http://www.samsung.com/th</a>
VIETNAM	1800 588 889	<a href="http://www.samsung.com">http://www.samsung.com</a>

MENA		
ALGERIA	0800 100 100	<a href="http://www.samsung.com/n_africa">http://www.samsung.com/n_africa</a>
BAHRAIN	8000-4726	<a href="http://www.samsung.com/ae">http://www.samsung.com/ae</a> (English) <a href="http://www.samsung.com/ae_ar">http://www.samsung.com/ae_ar</a> (Arabic)
EGYPT	08000-726786	<a href="http://www.samsung.com">http://www.samsung.com</a>
IRAN	021-8255	<a href="http://www.samsung.com">http://www.samsung.com</a>
JORDAN	0800-22273 06 5777444	<a href="http://www.samsung.com/Levant">http://www.samsung.com/Levant</a> (English)
KUWAIT	183-2255 (183-CALL)	<a href="http://www.samsung.com/ae">http://www.samsung.com/ae</a> (English) <a href="http://www.samsung.com/ae_ar">http://www.samsung.com/ae_ar</a> (Arabic)
MOROCCO	080 100 2255	<a href="http://www.samsung.com">http://www.samsung.com</a>
OMAN	800-SAMSUNG (726-7864)	<a href="http://www.samsung.com/ae">http://www.samsung.com/ae</a> (English) <a href="http://www.samsung.com/ae_ar">http://www.samsung.com/ae_ar</a> (Arabic)
PAKISTAN	0800-Samsung (72678)	<a href="http://www.samsung.com/pk/">http://www.samsung.com/pk/</a>

MENA		
QATAR	800-2255 (800-CALL)	<a href="http://www.samsung.com/ae">http://www.samsung.com/ae</a> (English) <a href="http://www.samsung.com/ae_ar">http://www.samsung.com/ae_ar</a> (Arabic)
SAUDI ARABIA	920021230	<a href="http://www.samsung.com/sa">http://www.samsung.com/sa</a>
SYRIA	18252273	<a href="http://www.samsung.com/Levant">http://www.samsung.com/Levant</a> (English)
TUNISIA	80-1000-12	<a href="http://www.samsung.com/n_africa">http://www.samsung.com/n_africa</a>
TURKEY	444 77 11	<a href="http://www.samsung.com">http://www.samsung.com</a>
U.A.E	800-SAMSUNG (726-7864)	<a href="http://www.samsung.com">http://www.samsung.com</a>

AFRICA		
BOTSWANA	8007260000	<a href="http://www.samsung.com">http://www.samsung.com</a>
BURUNDI	200	<a href="http://www.samsung.com">http://www.samsung.com</a>
CAMEROON	7095-0077	<a href="http://www.samsung.com/africa_fr">http://www.samsung.com/africa_fr</a>
Cote D' Ivoire	8000 0077	<a href="http://www.samsung.com/africa_fr">http://www.samsung.com/africa_fr</a>
DRC	499999	<a href="http://www.samsung.com">http://www.samsung.com</a>
GHANA	0800-10077 0302-200077	<a href="http://www.samsung.com/africa_en">http://www.samsung.com/africa_en</a>
KENYA	0800 545 545	<a href="http://www.samsung.com">http://www.samsung.com</a>
NAMIBIA	08 197 267 864	<a href="http://www.samsung.com">http://www.samsung.com</a>
NIGERIA	0800-726-7864	<a href="http://www.samsung.com/africa_en">http://www.samsung.com/africa_en</a>
MOZAMBIQUE	847267864 / 827267864	<a href="http://www.samsung.com">http://www.samsung.com</a>
RWANDA	9999	<a href="http://www.samsung.com">http://www.samsung.com</a>
SENEGAL	800-00-0077	<a href="http://www.samsung.com/africa_fr">http://www.samsung.com/africa_fr</a>
SOUTH AFRICA	0860 SAMSUNG (726 7864)	<a href="http://www.samsung.com">http://www.samsung.com</a>
SUDAN	1969	<a href="http://www.samsung.com">http://www.samsung.com</a>
TANZANIA	0685 88 99 00	<a href="http://www.samsung.com">http://www.samsung.com</a>
UGANDA	0800 300 300	<a href="http://www.samsung.com">http://www.samsung.com</a>
ZAMBIA	0211 350370	<a href="http://www.samsung.com">http://www.samsung.com</a>

## Responsabilidad por el Servicio de Pago (Coste para los Clientes)



Si solicita servicio técnico, a pesar de que el producto esté en período de garantía, es posible que le cobremos la visita de un técnico, en los siguientes casos.

### No se trata de un defecto del producto

Limpieza del producto, ajuste, explicación, reinstalación, etc.

- Si el técnico le da instrucciones sobre cómo usar el producto o simplemente ajusta las opciones sin desmontarlo.
- Si el defecto está causado por factores ambientales externos. (Internet, antena, señal por cable, etc.)
- Si el producto se reinstala o se conectan más dispositivos adicionales tras instalar por primera vez el producto adquirido.
- Si el producto se reinstala para moverlo a una ubicación diferente o a una casa diferente.
- Si el cliente solicita instrucciones de uso debido al producto de otra empresa.
- Si el cliente solicita instrucciones de uso para una red o un programa de otra empresa.
- Si el cliente solicita instalación y configuración de software para el producto.
- Si el técnico quita o limpia polvo o materiales extraños del interior del producto.
- Si el cliente solicita una instalación adicional tras adquirir el producto mediante compra en casa o compra por Internet.

### El daño del producto ha sido causado por el cliente

El daño del producto ha sido causado por un manejo erróneo o una reparación defectuosa por parte del cliente

Si el daño del producto ha sido causado por:

- Impacto externo o caída.
- Uso de suministros o productos comprados por separado que no sean los especificados por Samsung.
- Reparaciones hechas por una persona que no sea ingeniero de la empresa de servicios subcontratada o socio comercial de Samsung Electronics Co., Ltd.
- Remodelado o reparación del producto por parte del cliente.
- Uso del producto con un voltaje inadecuado o con conexiones eléctricas no autorizadas.
- Caso omiso de las "precauciones" recogidas en el Manual del usuario.



## Otros

- Si el producto tiene errores debidos a desastres naturales (rayos, incendios, terremotos, inundaciones, etc.).
  - Si los componentes consumibles están agotados (batería, tóner, luces fluorescentes, cabezal, vibrador, lámpara, filtro, cinta, etc.)
-  Si el cliente solicita el servicio técnico en caso de que el producto no tenga defectos, se cobrará la tarifa por servicio técnico. De manera que lea el Manual del usuario antes.

## Eliminación correcta

### Eliminación correcta de este producto (Residuos de aparatos eléctricos y electrónicos)



(Se aplica en países con sistemas de recolección por separado)

La presencia de este símbolo en el producto, accesorios o material informativo que lo acompañan, indica que al finalizar su vida útil ni el producto ni sus accesorios electrónicos (como el cargador, cascos, cable USB) deberán eliminarse junto con otros residuos domésticos. Para evitar los posibles daños al medio ambiente o a la salud humana que representa la eliminación incontrolada de residuos, separe estos productos de otros tipos de residuos y recíclelos correctamente. De esta forma se promueve la reutilización sostenible de recursos materiales.

Los usuarios particulares pueden contactar con el establecimiento donde adquirieron el producto o con las autoridades locales pertinentes para informarse sobre cómo y dónde pueden llevarlo para que sea sometido a un reciclaje ecológico y seguro.

Los usuarios comerciales pueden contactar con su proveedor y consultar las condiciones del contrato de compra. Este producto y sus accesorios electrónicos no deben eliminarse junto a otros residuos comerciales.

## Terminología

### OSD (On Screen Display)

Significa "visualización en pantalla" y permite configurar los ajustes de pantalla a fin de optimizar la calidad de la imagen según corresponda. Podrá cambiar el brillo, el matiz, el tamaño y muchas otras opciones de la pantalla mediante los menús que se muestran.

### Gamma

El menú Gamma permite ajustar la escala de grises que representa los tonos medios en la pantalla. Al ajustar el brillo se ilumina toda la pantalla, mientras que el ajuste de Gamma únicamente ilumina los medios tonos.

### Escala de grises

La escala hace referencia a los niveles de intensidad de color que muestran variaciones de cambios de color desde las áreas más oscuras a las más claras de la pantalla. Los cambios en el brillo de la pantalla se expresan con variaciones de negro y blanco, mientras que la escala de grises tiene que ver con el área media situada entre el negro y el blanco. Al cambiar la escala de grises mediante el ajuste de Gamma, cambiará el brillo de los tonos medios en la pantalla.

### Velocidad de exploración

La velocidad de exploración o de actualización es la frecuencia con que se actualiza la pantalla. Los datos de la pantalla se transmiten a medida que se actualiza para mostrar una imagen, aunque la actualización es invisible a simple vista. El número de actualizaciones de la pantalla es lo que se denomina velocidad de exploración y se mide en Hz. Una velocidad de exploración de 60 Hz significa que la pantalla se actualiza 60 veces por segundo. La velocidad de exploración de la pantalla depende del rendimiento de las tarjetas gráficas del PC y el monitor.

### Frecuencia horizontal

Los caracteres o las imágenes mostrados en la pantalla del monitor constan de diversos puntos (píxeles). Los píxeles se transmiten en líneas horizontales, las cuales se organizan a continuación verticalmente a fin de crear una imagen. La frecuencia horizontal se mide en kHz y representa el número de veces por segundo que se transmiten y muestran las líneas horizontales en la pantalla del monitor. Una frecuencia horizontal de 85 indica que las líneas horizontales que forman una imagen se transmiten 85.000 veces por segundo. La frecuencia horizontal se indica en 85 kHz.

## Frecuencia vertical

Una imagen está formada por diversas líneas horizontales. La frecuencia vertical se mide en Hz y representa el número de imágenes que se pueden crear por segundo mediante dichas líneas horizontales. Una frecuencia vertical de 60 significa que una imagen se transmite 60 veces por segundo. La frecuencia vertical se denomina también "velocidad de actualización" y afecta al parpadeo de la pantalla.

## Resolución

La resolución es el número de píxeles horizontales y verticales que conforman una pantalla. Representa el nivel de detalle de visualización.

Una resolución mayor muestra una cantidad superior de información en la pantalla y es adecuada para realizar varias tareas al mismo tiempo.

Por ejemplo, una resolución de 1366 x 768 consta de 1366 píxeles horizontales (resolución horizontal) y 768 líneas verticales (resolución vertical).

Por ejemplo, una resolución de 1920 x 1080 consta de 1920 píxeles horizontales (resolución horizontal) y 1080 líneas verticales (resolución vertical).

## Plug & Play

La función Plug & Play permite el intercambio automático de información entre un monitor y el PC con el fin de producir un entorno de visualización óptimo.

El monitor utiliza VESA DDC (norma internacional) para ejecutar Plug & Play.

# Índice

## A

Ahorro energía 78  
Antes de conectar 42  
Azul 70

## B

Brillo 50

## C

Comprobación del contenido 20  
Conexión y uso de un PC 42  
Contacte con SAMSUNG WORLD WIDE 106  
Contraste 51  
Copyright 8

## D

Detección fuente 84

## E

Easy Setting Box 87  
Eliminación correcta 114

## F

Fino 67  
Frec rep tecla 83

## G

Gamma 72  
General 94  
Grueso 66

## I

Idioma 73  
INFORMACIÓN 85

Instalación 35

## M

Modo Juego 53  
Modo PC/AV 81  
Mostrar hora 75

## N

Nitidez 52  
Nneg HDMI 61

## P

P y R 92  
Partes 21  
Postura correcta para utilizar el producto 19  
Precauciones de seguridad 11

## R

Requisitos antes de ponerse en contacto con el Centro de servicio técnico de Samsung 89  
Responsabilidad por el Servicio de Pago (Coste para los Clientes) 112  
Restablecer todo 77  
Rojo 68

## S

SAMSUNG MAGIC Angle 56  
SAMSUNG MAGIC Bright 54  
SAMSUNG MAGIC Upscale 58

## T

Tabla de los modos de señal estándar 101  
Tamaño de imagen 59  
Temporizador apagado 79  
Terminología 115

# Índice

---

Tiempo respuesta 63

Tono de color 71

Transparencia 76

## V

Verde 69