

# Inspiron 3481

Manual de servicio



## Notas, precauciones y advertencias

 **NOTA:** Una NOTA señala información importante que lo ayuda a hacer un mejor uso de su producto.

 **PRECAUCIÓN:** Una PRECAUCIÓN indica un potencial daño al hardware o pérdida de datos y le informa cómo evitar el problema.

 **ADVERTENCIA:** Una señal de ADVERTENCIA indica la posibilidad de sufrir daño a la propiedad, heridas personales o la muerte.

© 2018 Dell Inc. o sus filiales. Todos los derechos reservados. Dell, EMC, y otras marcas comerciales son marcas comerciales de Dell Inc. o de sus filiales. Puede que otras marcas comerciales sean marcas comerciales de sus respectivos propietarios.

<b>1 Antes de manipular el interior del equipo.....</b>	<b>9</b>
Antes de empezar .....	9
<b>2 Después de manipular el interior del equipo.....</b>	<b>10</b>
<b>3 Instrucciones de seguridad.....</b>	<b>11</b>
Protección contra descargas electrostáticas (ESD).....	11
Kit de servicio sobre el terreno contra descargas electrostáticas .....	12
Componentes de un kit de servicio de campo ESD.....	12
Resumen sobre la protección contra descargas eléctricas .....	13
Transporte de componentes delicados.....	13
Elevación del equipo .....	13
<b>4 Herramientas recomendadas.....</b>	<b>14</b>
<b>5 Lista de tornillos.....</b>	<b>15</b>
<b>6 Extracción de la cubierta de la base.....</b>	<b>17</b>
Procedimiento.....	17
<b>7 Colocación de la cubierta de la base.....</b>	<b>19</b>
Procedimiento.....	19
<b>8 Extracción de la batería.....</b>	<b>22</b>
Precauciones para batería de iones de litio.....	22
Requisitos previos.....	22
Procedimiento.....	22
<b>9 Colocación de la batería.....</b>	<b>24</b>
Procedimiento.....	24
Requisitos posteriores.....	24
<b>10 Extracción de los módulos de memoria.....</b>	<b>25</b>
Requisitos previos.....	25
Procedimiento.....	25
<b>11 Colocación de los módulos de memoria.....</b>	<b>27</b>
Procedimiento.....	27
Requisitos posteriores.....	27
<b>12 Extracción de la tarjeta inalámbrica.....</b>	<b>28</b>
Requisitos previos.....	28
Procedimiento.....	28

<b>13 Colocación de la tarjeta inalámbrica.....</b>	<b>30</b>
Procedimiento.....	30
Requisitos posteriores.....	31
<b>14 Extracción de la batería de tipo botón.....</b>	<b>32</b>
Requisitos previos.....	32
Procedimiento.....	32
<b>15 Colocación de la batería de tipo botón.....</b>	<b>33</b>
Procedimiento.....	33
Requisitos posteriores.....	33
<b>16 Extracción del ventilador.....</b>	<b>34</b>
Requisitos previos.....	34
Procedimiento.....	34
<b>17 Colocación del ventilador.....</b>	<b>36</b>
Procedimiento.....	36
Requisitos posteriores.....	37
<b>18 Extracción del disipador de calor.....</b>	<b>38</b>
Requisitos previos.....	38
Procedimiento.....	38
<b>19 Colocación del disipador de calor.....</b>	<b>40</b>
Procedimiento.....	40
Requisitos posteriores.....	41
<b>20 Extracción de la unidad de estado sólido/el módulo de memoria Intel Optane.....</b>	<b>42</b>
Requisitos previos.....	42
Procedimiento.....	42
<b>21 Reemplazo de la unidad de estado sólido/el módulo de memoria Intel Optane.....</b>	<b>44</b>
Procedimiento.....	44
Requisitos posteriores.....	45
<b>22 Extracción de la unidad de disco duro.....</b>	<b>46</b>
Requisitos previos.....	46
Procedimiento.....	46
<b>23 Colocación de la unidad de disco duro.....</b>	<b>49</b>
Procedimiento.....	49
Requisitos posteriores.....	50
<b>24 Extracción de la superficie táctil.....</b>	<b>51</b>
Requisitos previos.....	51
Procedimiento.....	51



<b>25 Colocación de la superficie táctil.....</b>	<b>53</b>
Procedimiento.....	53
Requisitos posteriores.....	54
<b>26 Extracción de los altavoces.....</b>	<b>55</b>
Requisitos previos.....	55
Procedimiento.....	55
<b>27 Colocación de los altavoces.....</b>	<b>56</b>
Procedimiento.....	56
Requisitos posteriores.....	56
<b>28 Extracción de la placa de E/S.....</b>	<b>57</b>
Requisitos previos.....	57
Procedimiento.....	57
<b>29 Colocación de la placa de E/S.....</b>	<b>59</b>
Procedimiento.....	59
Requisitos posteriores.....	59
<b>30 Extracción del ensamblaje de la pantalla.....</b>	<b>60</b>
Requisitos previos.....	60
Procedimiento.....	60
<b>31 Colocación del ensamblaje de la pantalla.....</b>	<b>65</b>
Procedimiento.....	65
Requisitos posteriores.....	66
<b>32 Extracción de la placa del botón de encendido.....</b>	<b>67</b>
Requisitos previos.....	67
Procedimiento.....	67
<b>33 Colocación de la placa del botón de encendido.....</b>	<b>68</b>
Procedimiento.....	68
Requisitos posteriores.....	68
<b>34 Extracción de la placa base.....</b>	<b>69</b>
Requisitos previos.....	69
Procedimiento.....	69
<b>35 Colocación de la placa base.....</b>	<b>72</b>
Procedimiento.....	72
Requisitos posteriores.....	73
Introducción de la etiqueta de servicio en el programa de configuración del BIOS.....	74
<b>36 Extracción del botón de encendido con lector de huellas dactilares.....</b>	<b>75</b>
Requisitos previos.....	75

Procedimiento.....	75
<b>37 Colocación del botón de encendido con lector de huellas dactilares.....</b>	<b>77</b>
Procedimiento.....	77
Requisitos posteriores.....	77
<b>38 Extracción del puerto del adaptador de alimentación.....</b>	<b>79</b>
Requisitos previos.....	79
Procedimiento.....	79
<b>39 Colocación del puerto del adaptador de alimentación.....</b>	<b>81</b>
Procedimiento.....	81
Requisitos posteriores.....	81
<b>40 Desmontaje del ensamblaje del teclado y del reposamanos.....</b>	<b>83</b>
Requisitos previos.....	83
Procedimiento.....	83
<b>41 Colocación del ensamblaje del teclado y del reposamanos.....</b>	<b>85</b>
Procedimiento.....	85
Requisitos posteriores.....	85
<b>42 Extracción del embellecedor de la pantalla.....</b>	<b>87</b>
Requisitos previos.....	87
Procedimiento.....	87
<b>43 Colocación del embellecedor de la pantalla.....</b>	<b>89</b>
Procedimiento.....	89
Requisitos posteriores.....	90
<b>44 Extracción de la cámara.....</b>	<b>91</b>
Requisitos previos.....	91
Procedimiento.....	91
<b>45 Colocación de la cámara.....</b>	<b>93</b>
Procedimiento.....	93
Requisitos posteriores.....	93
<b>46 Extracción del panel de la pantalla.....</b>	<b>94</b>
Requisitos previos.....	94
Procedimiento.....	94
<b>47 Colocación del panel de la pantalla.....</b>	<b>96</b>
Procedimiento.....	96
Requisitos posteriores.....	97
<b>48 Extracción de las bisagras de la pantalla.....</b>	<b>98</b>
Requisitos previos.....	98

Procedimiento.....	98
<b>49 Colocación de las bisagras de la pantalla.....</b>	<b>99</b>
Procedimiento.....	99
Requisitos posteriores.....	99
<b>50 Extracción del cable de la pantalla.....</b>	<b>101</b>
Requisitos previos.....	101
Procedimiento.....	101
<b>51 Colocación del cable de la pantalla.....</b>	<b>103</b>
Procedimiento.....	103
Requisitos posteriores.....	103
<b>52 Extracción del ensamblaje de la antena y la cubierta posterior de la pantalla.....</b>	<b>105</b>
Requisitos previos.....	105
Procedimiento.....	105
<b>53 Colocación del ensamblaje de antena y la cubierta posterior de la pantalla.....</b>	<b>106</b>
Procedimiento.....	106
Requisitos posteriores.....	106
<b>54 Controladores de dispositivo.....</b>	<b>107</b>
Utilidad de instalación de software para conjuntos de chips Intel.....	107
Controladores de video.....	107
Controlador de E/S de serie Intel.....	107
Interfaz del motor Intel Trusted Execution.....	107
Controlador del botón virtual de Intel.....	107
Controladores inalámbricos y de Bluetooth.....	107
<b>55 System Setup (Configuración del sistema).....</b>	<b>108</b>
System Setup (Configuración del sistema).....	108
Acceso al programa de configuración del BIOS.....	108
Teclas de navegación.....	108
Secuencia de inicio.....	109
Opciones de configuración del sistema.....	109
Borrado de la configuración de CMOS.....	114
Borrado de las contraseñas del sistema y del BIOS (configuración del sistema).....	114
<b>56 Solución de problemas.....</b>	<b>115</b>
Actualización del BIOS.....	115
Flash del BIOS (memoria USB).....	115
Diagnósticos Enhanced Pre-boot System Assessment (Evaluación del sistema de preinicio ePSA).....	115
Ejecución de los diagnósticos de ePSA.....	116
Indicadores luminosos de diagnóstico del sistema.....	116
Activación de la memoria Intel Optane.....	117
Desactivación de la memoria Intel Optane.....	118
Ciclo de apagado y encendido de wifi.....	118

Liberación de alimentación residual..... 118

# Antes de manipular el interior del equipo

① **NOTA:** Las imágenes en este documento pueden ser diferentes de la computadora en función de la configuración que haya solicitado.

## Antes de empezar

- 1 Guarde y cierre todos los archivos abiertos y salga de todas las aplicaciones abiertas.
- 2 Apague el equipo. Haga clic en **Inicio** > **Alimentación** > **Apagar**.

① **NOTA:** Si utiliza otro sistema operativo, consulte la documentación de su sistema operativo para conocer las instrucciones de apagado.

- 3 Desconecte su equipo y todos los dispositivos conectados de las tomas de alimentación eléctrica.
- 4 Desconecte del equipo todos los dispositivos de red y periféricos conectados como el teclado, el mouse y el monitor.
- 5 Extraiga cualquier tarjeta de medios y disco óptico del equipo, si corresponde.

## Después de manipular el interior del equipo

**△ | PRECAUCIÓN:** Dejar tornillos sueltos o flojos en el interior de su equipo puede dañar gravemente su equipo.

- 1 Coloque todos los tornillos y asegúrese de que ninguno quede suelto en el interior de equipo.
- 2 Conecte todos los dispositivos externos, los periféricos y los cables que haya extraído antes de manipular el equipo.
- 3 Coloque las tarjetas multimedia, los discos y cualquier otra pieza que haya extraído antes de manipular el equipo.
- 4 Conecte el equipo y todos los dispositivos conectados a la toma eléctrica.
- 5 Encienda el equipo.

# Instrucciones de seguridad

Utilice las siguientes directrices de seguridad para proteger su equipo de posibles daños y para garantizar su seguridad personal.

- ⚠ **ADVERTENCIA:** Antes trabajar en el interior del equipo, siga las instrucciones de seguridad que se entregan con el equipo. Para obtener información adicional sobre prácticas de seguridad recomendadas, consulte la página principal de cumplimiento de normativas en [www.dell.com/regulatory\\_compliance](http://www.dell.com/regulatory_compliance).
- ⚠ **ADVERTENCIA:** Desconecte todas las fuentes de energía antes de abrir la cubierta o los paneles del equipo. Una vez que termine de trabajar en el interior del equipo, vuelva a colocar todas las cubiertas, los paneles y los tornillos antes de conectarlo a la toma eléctrica.
- ⚠ **PRECAUCIÓN:** Para evitar dañar el equipo, asegúrese de que la superficie de trabajo sea plana y esté limpia.
- ⚠ **PRECAUCIÓN:** Para evitar dañar los componentes y las tarjetas, manipúlelos por los bordes y no toque las patas ni los contactos.
- ⚠ **PRECAUCIÓN:** Solo debe realizar la solución de problemas y las reparaciones según lo autorizado o señalado por el equipo de asistencia técnica de Dell. La garantía no cubre los daños por reparaciones no autorizadas por Dell. Consulte las instrucciones de seguridad que se envían con el producto o disponibles en [www.dell.com/regulatory\\_compliance](http://www.dell.com/regulatory_compliance).
- ⚠ **PRECAUCIÓN:** Antes de tocar los componentes del interior del equipo, descargue la electricidad estática de su cuerpo; para ello, toque una superficie metálica sin pintar, como el metal de la parte posterior del equipo. Mientras trabaja, toque periódicamente una superficie metálica sin pintar para disipar la electricidad estática y evitar que puedan dañarse los componentes internos.
- ⚠ **PRECAUCIÓN:** Cuando desconecte un cable, tire de su conector o de su lengüeta de tiro, y no del propio cable. Algunos cables poseen conectores con lengüetas de bloqueo o tornillos de apriete manual que debe desenganchar antes de desconectar el cable. Al desconectar los cables, manténgalos alineados de manera uniforme para evitar doblar las patas del conector. Al conectar los cables, asegúrese de que los puertos y conectores estén orientados y alineados correctamente.
- ⚠ **PRECAUCIÓN:** Presione y expulse las tarjetas que pueda haber instaladas en el lector de tarjetas multimedia.

## Protección contra descargas electrostáticas (ESD)

La ESD es una preocupación importante cuando se manipulan componentes electrónicos, especialmente componentes sensibles como tarjetas de expansión, procesadores, memorias DIMM y tarjetas madre del sistema. Cargas muy ligeras pueden dañar los circuitos de maneras que tal vez no sean evidentes y causar, por ejemplo, problemas intermitentes o acortar la duración de los productos. Mientras la industria exige requisitos de menor alimentación y mayor densidad, la protección contra ESD es una preocupación que aumenta.

Debido a la mayor densidad de los semiconductores utilizados en los últimos productos Dell, la sensibilidad a daños estáticos es actualmente más alta que la de los productos Dell anteriores. Por este motivo, ya no se pueden aplicar algunos métodos previamente aprobados para la manipulación de piezas.

Dos tipos reconocidos de daños por ESD son catastróficos e intermitentes.

- **Catastróficos:** las fallas catastróficas representan aproximadamente un 20 por ciento de las fallas relacionadas con la ESD. El daño origina una pérdida total e inmediata de la funcionalidad del dispositivo. Un ejemplo de falla catastrófica es una memoria DIMM que ha recibido un golpe estático, lo que genera inmediatamente un síntoma "No POST/No Video" (No se ejecuta la autoprueba de encendido/no hay reproducción de video) con un código de sonido emitido por falta de memoria o memoria no funcional.
- **Intermitentes:** las fallas intermitentes representan aproximadamente un 80 por ciento de las fallas relacionadas con la ESD. La alta tasa de fallas intermitentes significa que la mayor parte del tiempo no es fácil reconocer cuando se producen daños. La DIMM recibe un golpe estático, pero el trazado tan solo se debilita y no refleja inmediatamente los síntomas relacionados con el daño. El seguimiento debilitado puede tardar semanas o meses en desaparecer y, mientras tanto, puede causar degradación en la integridad de la memoria, errores intermitentes en la memoria, etc.

El tipo de daño más difícil de reconocer y solucionar es una falla intermitente (también denominada latente).

Realice los siguientes pasos para evitar daños por ESD:

- Utilice una pulsera de descarga electrostática con cable que posea una conexión a tierra adecuada. Ya no se permite el uso de muñequeras antiestáticas inalámbricas porque no proporcionan protección adecuada. También, tocar el chasis antes de manipular las piezas no garantiza la adecuada protección contra ESD en piezas con mayor sensibilidad a daños por ESD.
- Manipule todos los componentes sensibles a la electricidad estática en un área segura. Si es posible, utilice almohadillas antiestáticas para el suelo y la mesa de trabajo.
- Cuando saque un componente sensible a la estática de la caja de envío, no saque el material antiestático del componente hasta que esté listo para instalarlo. Antes de abrir el embalaje antiestático, asegúrese de descargar la electricidad estática del cuerpo.
- Antes de transportar un componente sensible a la estática, colóquelo en un contenedor o un embalaje antiestático.

## Kit de servicio sobre el terreno contra descargas electrostáticas

El kit de servicio de campo no monitoreado es el kit de servicio más habitualmente utilizado. Cada kit de servicio de campo incluye tres componentes principales: alfombrilla antiestática, brazaletes y cable de enlace.

## Componentes de un kit de servicio de campo ESD

Los componentes de un kit de servicio de campo ESD son los siguientes:

- **Alfombrilla antiestática:** la alfombrilla antiestática es disipadora, por lo que las piezas se pueden colocar sobre ella durante los procedimientos de servicio. Al utilizar una alfombrilla antiestática, el brazaletes debe estar ajustado y el cable de enlace debe estar conectado a la alfombrilla y a cualquier pieza de metal del sistema en el que se esté trabajando. Una vez implementadas correctamente, las piezas de repuesto pueden extraerse de la bolsa ESD y colocarse directamente sobre la alfombrilla. Los elementos sensibles a ESD están seguros en su mano, sobre la alfombrilla antiestática, en el sistema o en el interior una bolsa.
- **Brazaletes y cable enlace:** el brazaletes y el cable de enlace se pueden conectar directamente entre el brazaletes y las piezas de metal del hardware, si la alfombrilla ESD no es necesaria, o conectarse a la alfombrilla antiestática para proteger el hardware colocado temporalmente sobre la alfombrilla. La conexión física del brazaletes y el cable de enlace entre su piel, la alfombrilla antiestática y el hardware se conoce como "enlace". Utilice únicamente los kits de servicio de campo con un brazaletes, una alfombrilla y un cable de enlace. Nunca use brazaletes inalámbricos. Siempre tenga en cuenta que los cables internos de un brazaletes pueden dañarse debido al uso normal, por lo que deben verificarse periódicamente con un comprobador de brazaletes para evitar posibles daños del hardware a causa de una descarga electrostática. Se recomienda comprobar el brazaletes y el cable de enlace como mínimo una vez a la semana.
- **Comprobador de brazaletes ESD:** los cables dentro de un brazaletes ESD pueden dañarse a lo largo del tiempo. Al utilizar un kit no monitoreado, una mejor práctica es comprobar periódicamente el brazaletes antes de cada llamada de servicio y, como mínimo, una vez por semana. El comprobador de brazaletes es el mejor método para llevar a cabo esta prueba. Si no tiene su propio comprobador de brazaletes, consulte con su oficina regional para averiguar si lo tienen. Para realizar la comprobación, conecte el cable de enlace del brazaletes en el comprobador mientras está colocado en su muñeca y presione el botón para realizar la comprobación. Una luz LED verde indica que la prueba es satisfactoria; una luz LED roja y un sonido de alarma indican que la prueba no es satisfactoria.
- **Elementos aislantes:** es muy importante mantener los dispositivos sensibles a ESD, como las cajas de plástico de los disipadores de calor, alejados de las piezas internas que son aislantes y, a menudo, están muy cargadas.
- **Entorno de trabajo:** antes de implementar el kit de servicio de campo ESD, evalúe la situación en la ubicación del cliente. Por ejemplo, implementar el kit para un entorno de servidores es diferente a implementarlo para un entorno de equipos de escritorio o portátiles. Los servidores se instalan, por lo general, en un rack dentro de un centro de datos; pero los equipos de escritorio o portátiles se colocan, por lo general, en escritorios de oficina o cubículos. Siempre busque una gran zona de trabajo plana, libre de cables y lo suficientemente grande como para implementar el kit ESD y con el espacio adicional para alojar del tipo de sistema en reparación. El espacio de trabajo también debe estar libre de aislantes que puedan provocar un evento ESD. En el área de trabajo, los aislantes, como el poliestireno y otros plásticos, siempre deben moverse a, por lo menos, 12 pulgadas (o 30 centímetros) de distancia de las piezas sensibles antes de manipular físicamente cualquier componente de hardware.
- **Embalaje ESD:** todos los dispositivos sensibles a ESD deben transportarse y recibirse dentro de un embalaje antiestático. Es preferible el uso de bolsas antiestáticas, de metal. Sin embargo, siempre debe devolver la pieza dañada en el mismo embalaje y la misma bolsa ESD en la que se recibió. La bolsa antiestática debe doblarse y pegarse para quede bien cerrada; además, debe utilizarse el mismo material de embalaje de poliestireno de la caja original en la que se recibió la nueva pieza. Los dispositivos sensibles a ESD deben extraerse del embalaje solamente en una superficie de trabajo protegida contra ESD. Las piezas nunca deben colocarse sobre la bolsa antiestática porque solo el interior de la bolsa ofrece protección antiestática. Siempre coloque las piezas en su mano, sobre la alfombrilla antiestática, en el sistema o en el interior de una bolsa antiestática.
- **Transporte de componentes sensibles:** al transportar componentes sensibles a ESD, como piezas de reemplazo o piezas para devolver a Dell, es muy importante colocar dichas piezas dentro de bolsas antiestáticas para garantizar así un transporte seguro.



# Resumen sobre la protección contra descargas eléctricas

Se recomienda que todos los técnicos de servicio de campo utilicen los tradicionales brazaletes con conexión a tierra ESD y la alfombrilla de protección antiestática en todo momento al reparar los productos Dell. Además, es fundamental que, al realizar el servicio, los técnicos mantengan las piezas sensibles separadas de todas las piezas aislantes y, asimismo, utilicen bolsas antiestáticas para transportar los componentes sensibles.

## Transporte de componentes delicados

Cuando transporte componentes sensibles a descarga electrostática, como, piezas de reemplazo o piezas que hay que devolver a Dell, es muy importante que las coloque dentro de bolsas antiestáticas para garantizar un transporte seguro.

## Elevación del equipo

Siga las pautas que se indican a continuación cuando deba levantar un equipo pesado:

**⚠ PRECAUCIÓN: No levante un peso superior a 50 libras. Siempre obtenga recursos adicionales o utilice un dispositivo mecánico de elevación.**

- 1 Asegúrese de tener un punto de apoyo firme. Aleje los pies para tener mayor estabilidad y con los dedos hacia fuera.
- 2 Apriete los músculos del abdomen. Los músculos del abdomen le proporcionarán el soporte adecuado para la espalda y le ayudarán a compensar la fuerza de la carga.
- 3 Levante el equipo con la ayuda de las piernas, no de la espalda.
- 4 Mantenga la carga cerca del cuerpo. Cuanto más cerca esté a su columna vertebral, menos fuerza tendrá que hacer con la espalda.
- 5 Mantenga la espalda derecha cuando levante o coloque en el piso la carga. No agregue el peso de su cuerpo a la carga. Evite torcer su cuerpo y espalda.
- 6 Siga las mismas técnicas en orden inverso para dejar la carga.

## Herramientas recomendadas













Los procedimientos de este documento podrían requerir el uso de las siguientes herramientas:



- Destornillador Phillips n.º 1
- Destornillador de cabeza plana
- Punta trazadora de plástico

## Lista de tornillos

- ⓘ** **NOTA:** Cuando quite los tornillos de un componente, se recomienda que anote el tipo y la cantidad de tornillos, y que los coloque en una caja de almacenamiento de tornillos. Esto sirve para garantizar que se restaure el tipo y el número de tornillos correcto cuando se reemplace el componente.
- ⓘ** **NOTA:** Algunas computadoras tienen superficies magnéticas. Asegúrese de que los tornillos no se queden pegados a esa superficie cuando reemplace un componente.
- ⓘ** **NOTA:** El color del tornillo puede variar según la configuración solicitada.

**Tabla 1. Lista de tornillos**

Componente	Fijado al	Tipo de tornillo	Cantidad	Imagen del tornillo
Cubierta de la base	Ensamblaje del teclado y del reposamanos	M2,5x4	6	
Batería	Placa base	M2x3	4	
Panel de la pantalla	Ensamblaje de la antena y cubierta posterior de la pantalla	M2x2,5	4	
Ventilador	Placa base	M2x5	2	
Bisagras	Ensamblaje del teclado y del reposamanos	M2,5x4	4	
Soportes de bisagras	Ensamblaje de la antena y cubierta posterior de la pantalla	M2,5 x 2,5	6	
Soportes de bisagras	Ensamblaje de la antena y cubierta posterior de la pantalla	M2 x 2	2	
Placa de E/S	Ensamblaje del teclado y del reposamanos	M2 x 2	2	
Botón de encendido	Ensamblaje del teclado y del reposamanos	M2x3	2	
Botón de encendido con lectora de huellas dactilares (opcional)	Ensamblaje del teclado y del reposamanos	M2x3	2	
Unidad de estado sólido	Placa base	M2x3	1	
Placa base	Ensamblaje del teclado y del reposamanos	M2 x 2	6	

<b>Componente</b>	<b>Fijado al</b>	<b>Tipo de tornillo</b>	<b>Cantidad</b>	<b>Imagen del tornillo</b>
Superficie táctil	Ensamblaje del teclado y del reposamanos	M2 x 2	4	
Almohadilla de contacto (soportes de apoyo)	Ensamblaje del teclado y del reposamanos	M2x2.5	2	
Soporte de la tarjeta inalámbrica	Placa de E/S	M2x5	1	

## Extracción de la cubierta de la base

**⚠ ADVERTENCIA:** Antes de manipular el interior del equipo, lea la información de seguridad que se envía con el equipo y siga los pasos en [Antes de manipular el interior del equipo](#). Después de manipular el interior del equipo, siga las instrucciones que aparecen en [Después de manipular el interior del equipo](#). Para obtener información adicional sobre prácticas de seguridad recomendadas, consulte la página principal de cumplimiento de normativas en [www.dell.com/regulatory\\_compliance](http://www.dell.com/regulatory_compliance).

### Procedimiento

- 1 Afloje los tres tornillos cautivos de la cubierta de la base.
- 2 Quite los seis tornillos (M2.5x4) que fijan la cubierta de la base al ensamblaje del teclado y el reposamanos.



- 3 Haga palanca en la cubierta de la base desde la esquina superior derecha del ensamblaje del teclado y el reposamanos.
- 4 Levante la cubierta para quitarla del ensamblaje desde el lado derecho.

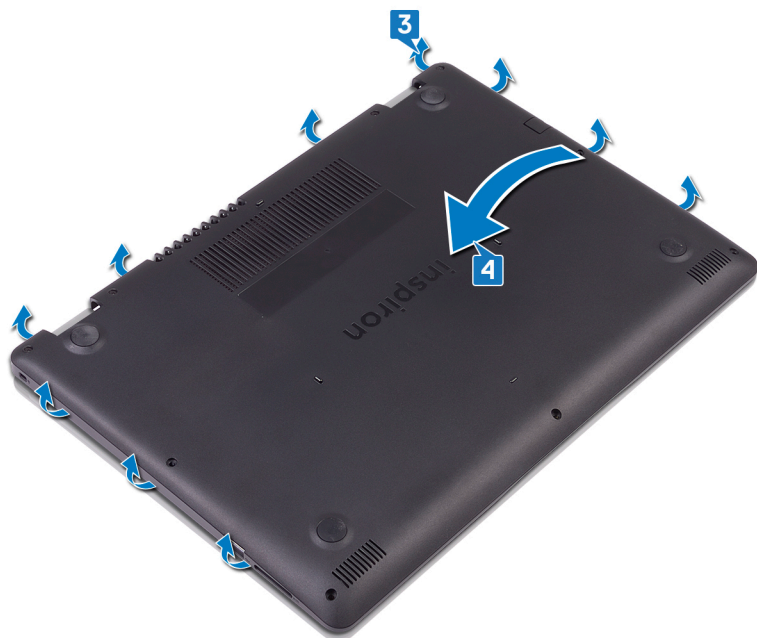

① **NOTA:** Los siguientes pasos solo corresponden si desea continuar quitando cualquier otro componente de la computadora.

- 5 Desconecte el cable de la batería de la placa base.

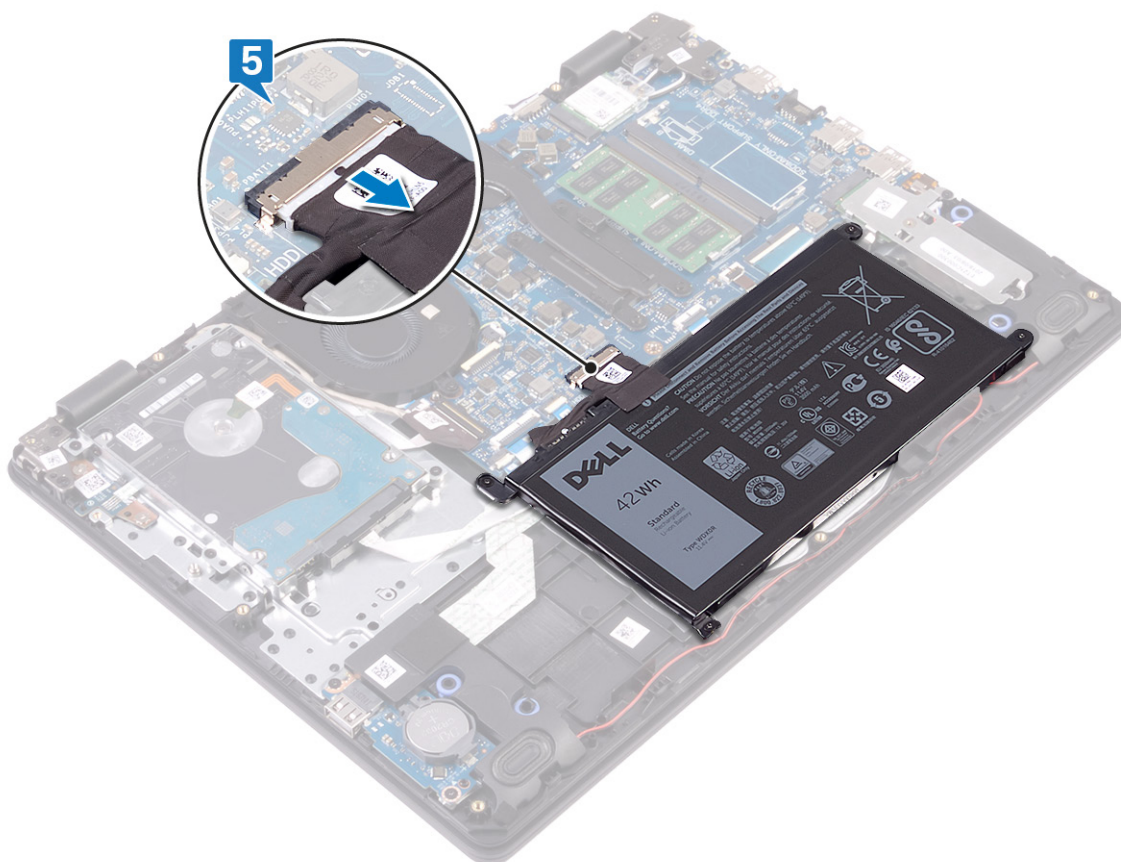

- 6 Mantenga presionado el botón de encendido durante 5 segundos para conectar la computadora a tierra y deshacerse de la energía residual.



## Colocación de la cubierta de la base

**⚠ ADVERTENCIA:** Antes de manipular el interior del equipo, lea la información de seguridad que se envía con el equipo y siga los pasos en [Antes de manipular el interior del equipo](#). Después de manipular el interior del equipo, siga las instrucciones que aparecen en [Después de manipular el interior del equipo](#). Para obtener información adicional sobre prácticas de seguridad recomendadas, consulte la página principal de cumplimiento de normativas en [www.dell.com/regulatory\\_compliance](http://www.dell.com/regulatory_compliance).

### Procedimiento

1 Conecte el cable de la batería a la placa base, si procede.

**⚠ PRECAUCIÓN:** Para evitar daños accidentales en el puerto del adaptador de alimentación, no presione la cubierta de la base contra el puerto cuando encaje la cubierta de la base a la base de la computadora.

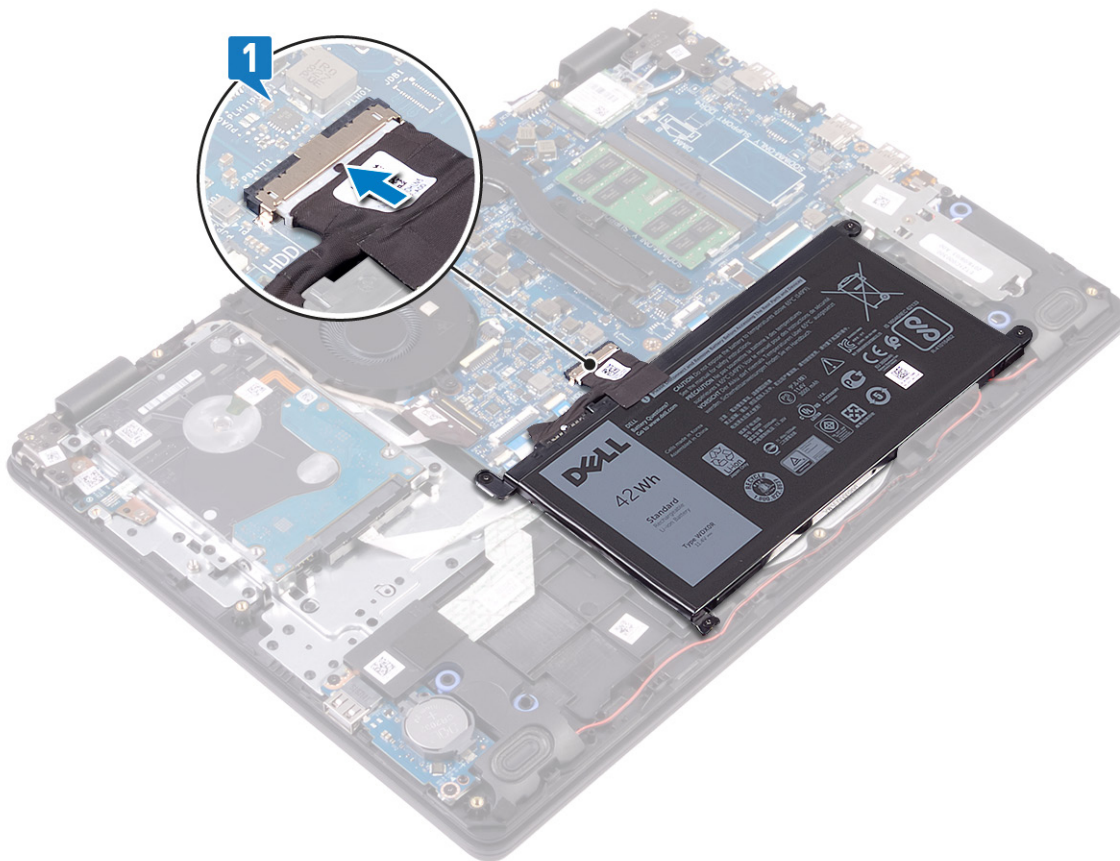

2 Coloque la cubierta de la base en el ensamblaje del teclado y el reposamanos.

3 Encaje la cubierta de la base en su lugar.

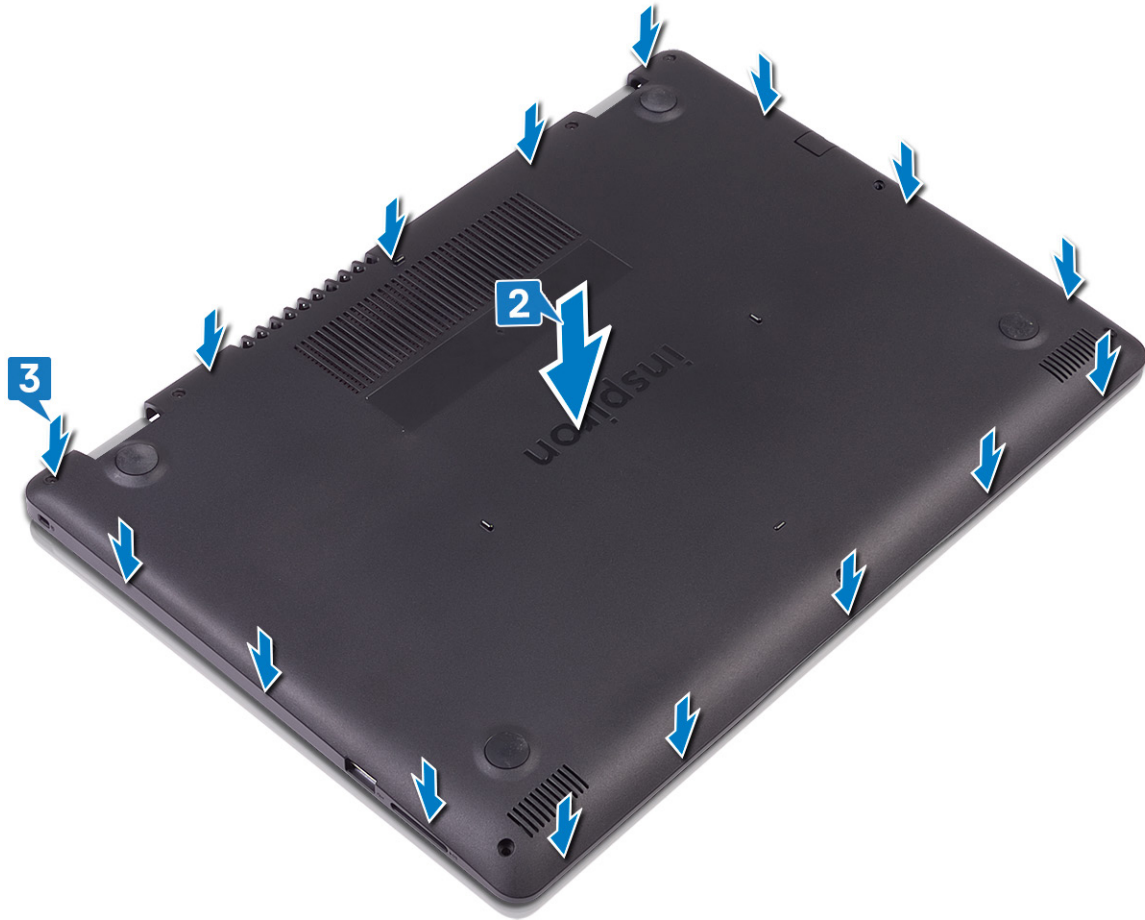

- 4 Reemplace los seis tornillos (M2.5x4) que fijan la cubierta de la base al ensamblaje del teclado y el reposamanos.
- 5 Ajuste los tres tornillos cautivos que fijan la cubierta de la base al ensamblaje del teclado y el reposamanos.





# Extracción de la batería

**⚠ ADVERTENCIA:** Antes de manipular el interior del equipo, lea la información de seguridad que se envía con el equipo y siga los pasos en [Antes de manipular el interior del equipo](#). Después de manipular el interior del equipo, siga las instrucciones que aparecen en [Después de manipular el interior del equipo](#). Para obtener información adicional sobre prácticas de seguridad recomendadas, consulte la página principal de cumplimiento de normativas en [www.dell.com/regulatory\\_compliance](http://www.dell.com/regulatory_compliance).

## Precauciones para batería de iones de litio

### ⚠ PRECAUCIÓN:

- Tenga cuidado al manejar baterías de iones de litio.
- Descargue la batería tanto como sea posible antes de quitarla del sistema. Esto se logra desconectando el adaptador de CA del sistema para permitir que la batería se agote.
- No aplaste, deje caer, corte o penetre la batería con objetos externos.
- No exponga la batería a temperaturas altas, ni desensamble las celdas y los paquetes de pilas.
- No presione la superficie de la batería.
- No doble la batería.
- No utilice herramientas de ningún tipo para hacer palanca sobre o contra la batería.
- Si una batería se atasca en un dispositivo como resultado de la inflamación, no intente soltarla, ya que perforar, doblar o aplastar baterías de iones de litio puede ser peligroso. En este caso, debe reemplazar todo el sistema. Póngase en contacto con <https://www.dell.com/support> para obtener ayuda e instrucciones adicionales.
- Adquiera siempre baterías genuinas desde <https://www.dell.com> o asociados autorizados de Dell y redistribuidores.

## Requisitos previos

Extraiga la [cubierta de la base](#).

## Procedimiento

- 1 Desconecte el cable de la batería de la placa base.
- 2 Quite los cuatro tornillos (M2x3) que fijan la batería al ensamblaje del teclado y el reposamanos.
- 3 Levante la batería para quitarla del ensamblaje del teclado y el reposamanos.

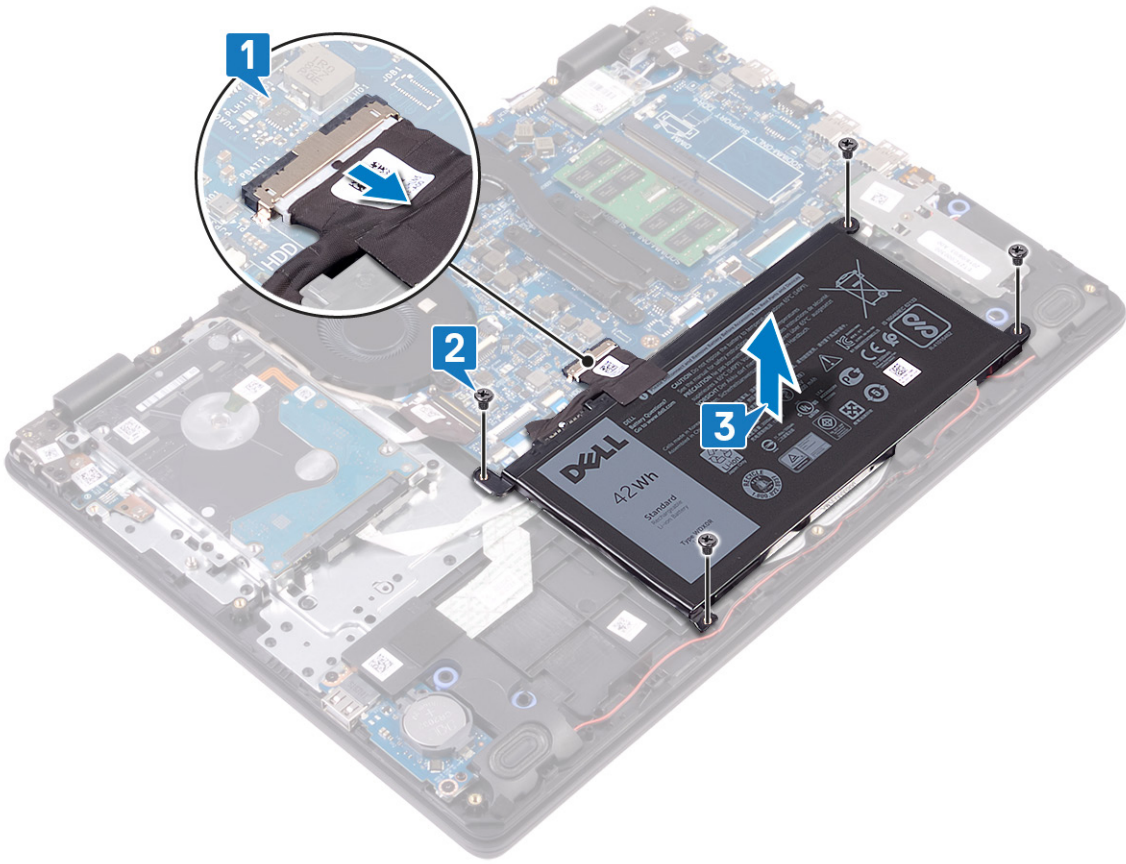

## Colocación de la batería

**⚠ ADVERTENCIA:** Antes de manipular el interior del equipo, lea la información de seguridad que se envía con el equipo y siga los pasos en [Antes de manipular el interior del equipo](#). Después de manipular el interior del equipo, siga las instrucciones que aparecen en [Después de manipular el interior del equipo](#). Para obtener información adicional sobre prácticas de seguridad recomendadas, consulte la página principal de cumplimiento de normativas en [www.dell.com/regulatory\\_compliance](http://www.dell.com/regulatory_compliance).

### Procedimiento

- 1 Alinee los orificios para tornillos de la batería con los orificios para tornillos del ensamblaje del teclado y del reposamanos.
- 2 Reemplace los cuatro tornillos (M2x3) que fijan la batería al ensamblaje del teclado y el reposamanos.
- 3 Conecte el cable de la batería a la placa base.

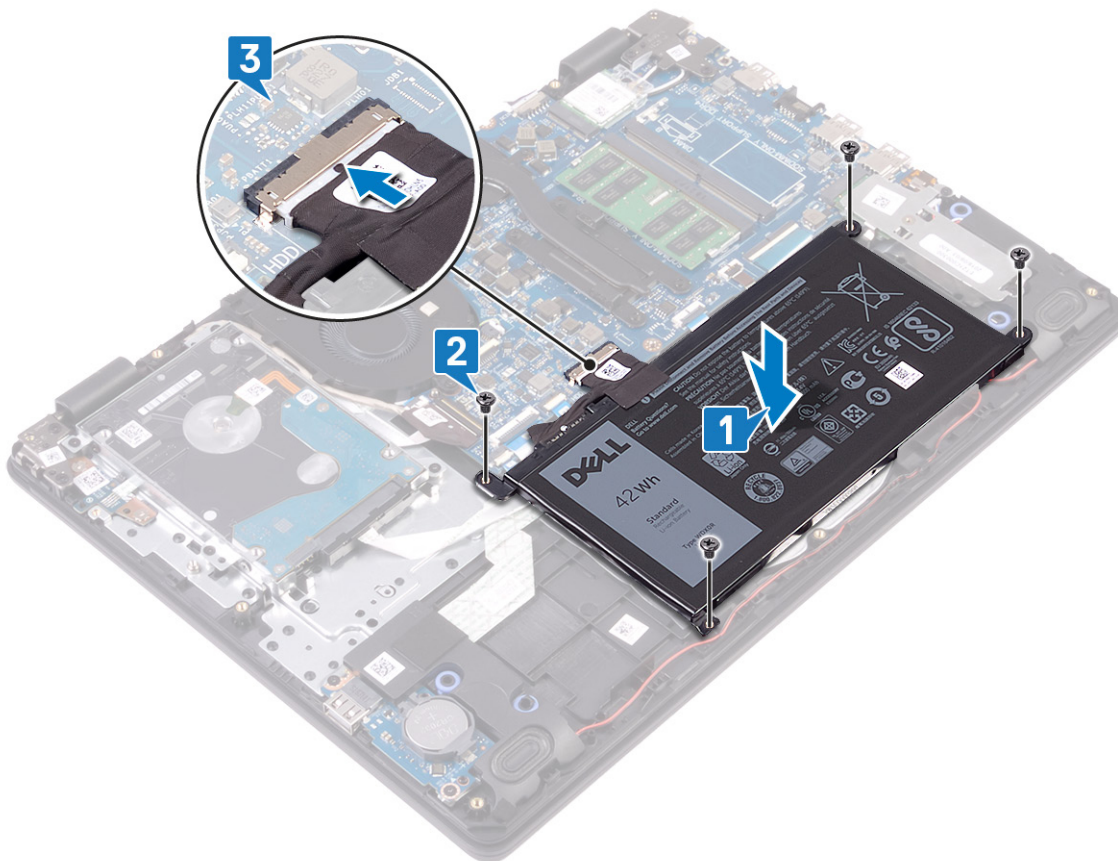

### Requisitos posteriores

Coloque la [cubierta de la base](#).

# Extracción de los módulos de memoria

**⚠ ADVERTENCIA:** Antes de manipular el interior del equipo, lea la información de seguridad que se envía con el equipo y siga los pasos en [Antes de manipular el interior del equipo](#). Después de manipular el interior del equipo, siga las instrucciones que aparecen en [Después de manipular el interior del equipo](#). Para obtener información adicional sobre prácticas de seguridad recomendadas, consulte la página principal de cumplimiento de normativas en [www.dell.com/regulatory\\_compliance](http://www.dell.com/regulatory_compliance).

## Requisitos previos

Extraiga la [cubierta de la base](#).

## Procedimiento

- 1 Localice los módulos de memoria en la computadora.

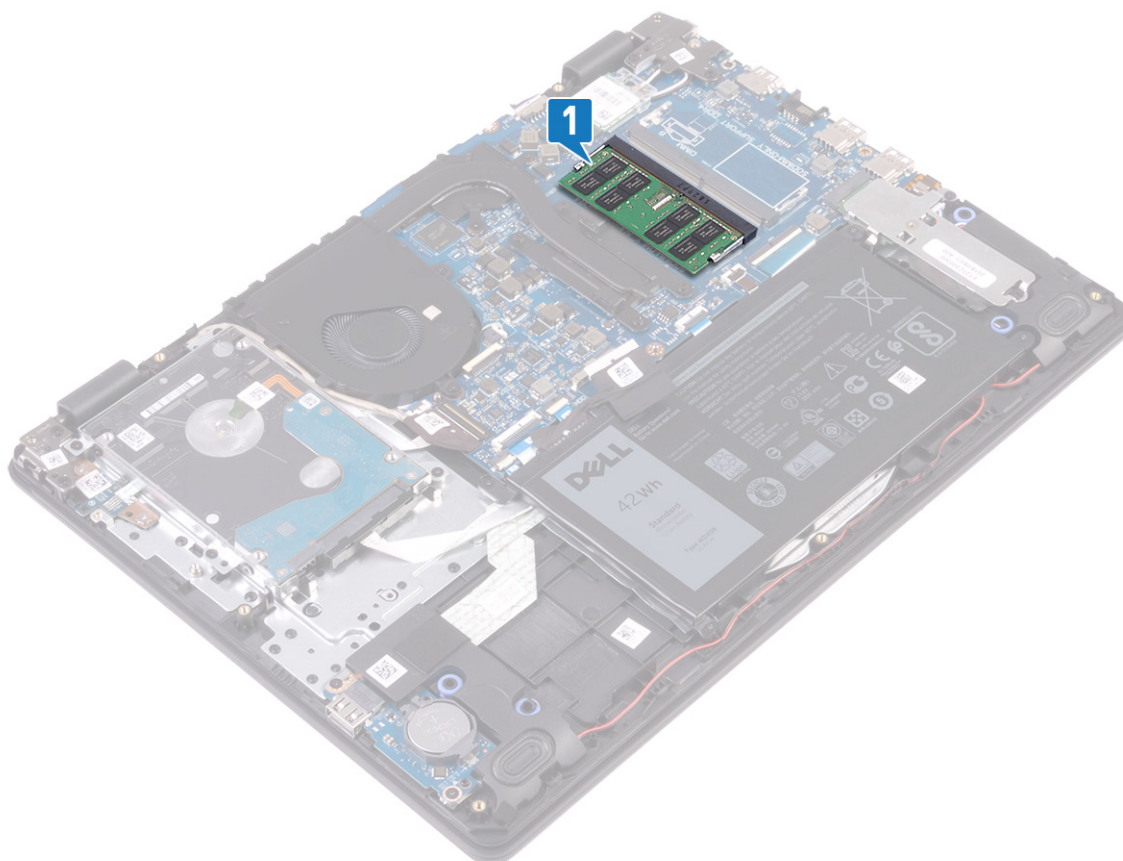

- 2 Abra con cuidado con la punta de los dedos los ganchos de fijación situados en los extremos de la ranura del módulo de memoria hasta que salga el módulo de memoria.
- 3 Extraiga el módulo de memoria de la ranura del mismo.



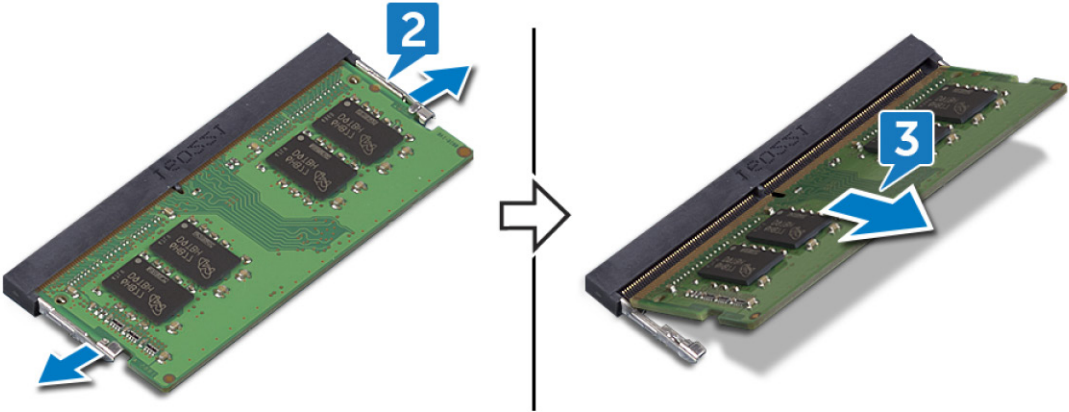

## Colocación de los módulos de memoria

**⚠ ADVERTENCIA:** Antes de manipular el interior del equipo, lea la información de seguridad que se envía con el equipo y siga los pasos en [Antes de manipular el interior del equipo](#). Después de manipular el interior del equipo, siga las instrucciones que aparecen en [Después de manipular el interior del equipo](#). Para obtener información adicional sobre prácticas de seguridad recomendadas, consulte la página principal de cumplimiento de normativas en [www.dell.com/regulatory\\_compliance](http://www.dell.com/regulatory_compliance).

### Procedimiento

- 1 Alinee la muesca del módulo de memoria con la lengüeta de la ranura del módulo de memoria.
- 2 Deslice el módulo de memoria inclinado firmemente dentro de la ranura.
- 3 Presione el módulo de la memoria hacia abajo hasta que haga clic.

**📌 NOTA:** Si no oye un clic, extraiga el módulo de memoria y vuelva a instalarlo.

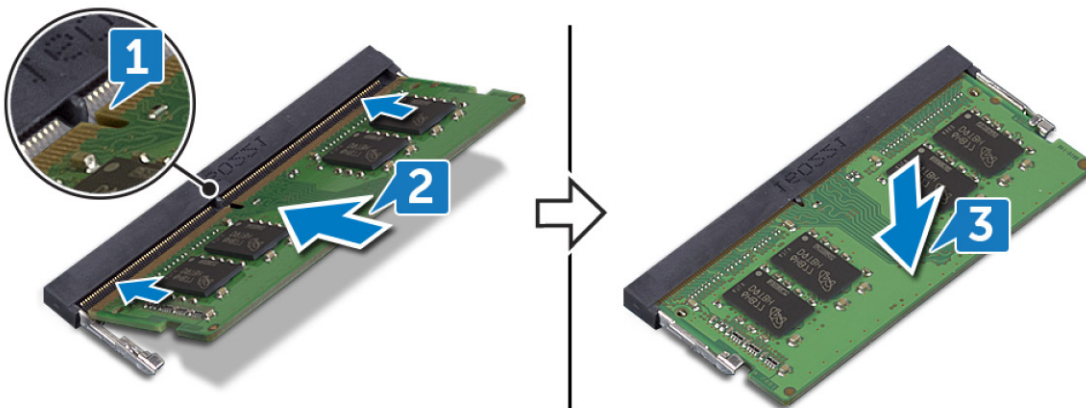

### Requisitos posteriores

Coloque la [cubierta de la base](#).

# Extracción de la tarjeta inalámbrica

**⚠ ADVERTENCIA:** Antes de manipular el interior del equipo, lea la información de seguridad que se envía con el equipo y siga los pasos en [Antes de manipular el interior del equipo](#). Después de manipular el interior del equipo, siga las instrucciones que aparecen en [Después de manipular el interior del equipo](#). Para obtener información adicional sobre prácticas de seguridad recomendadas, consulte la página principal de cumplimiento de normativas en [www.dell.com/regulatory\\_compliance](http://www.dell.com/regulatory_compliance).

## Requisitos previos

Extraiga la [cubierta de la base](#).

## Procedimiento

- 1 Localice la tarjeta inalámbrica en la computadora.

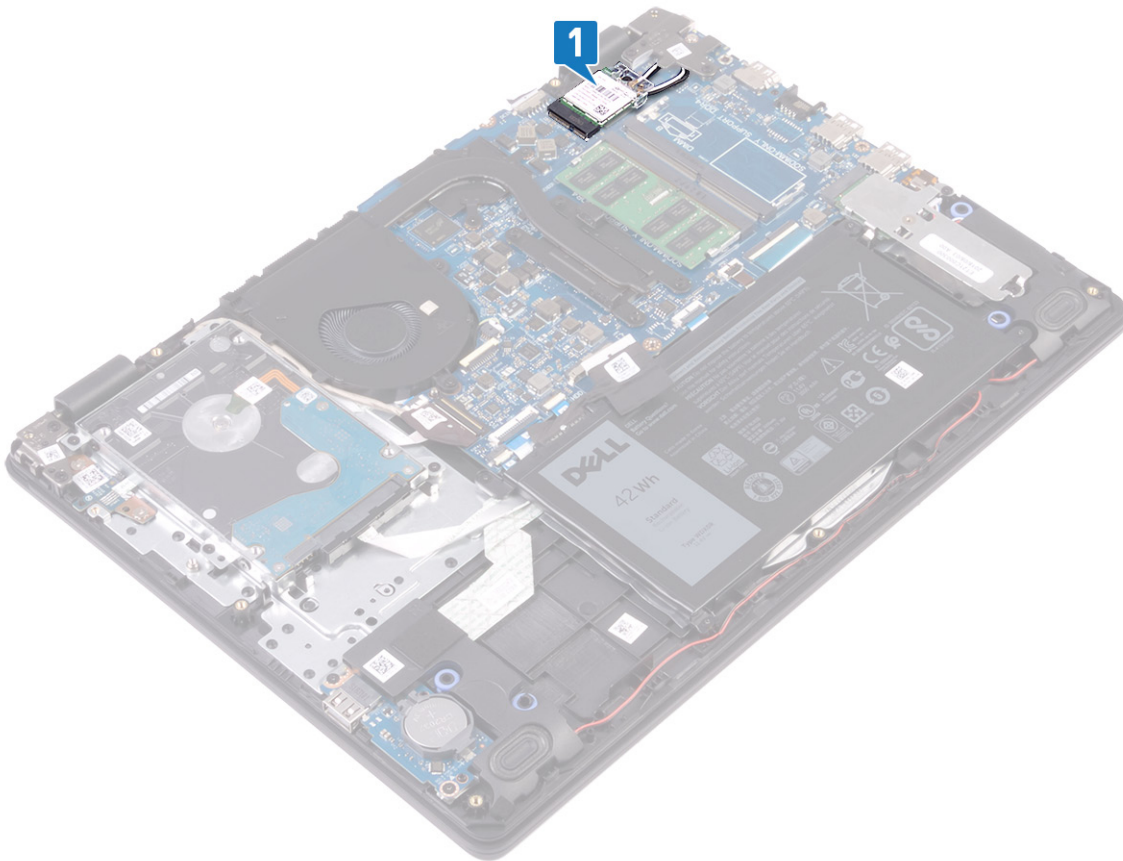

- 2 Extraiga el tornillo (M2x3) que fija el soporte de la tarjeta inalámbrica a la placa de sistema.
- 3 Deslice y extraiga el soporte de la tarjeta inalámbrica de la tarjeta inalámbrica.
- 4 Desconecte los cables de antena de la tarjeta inalámbrica.
- 5 Deslice y extraiga la tarjeta inalámbrica de la ranura de la misma.



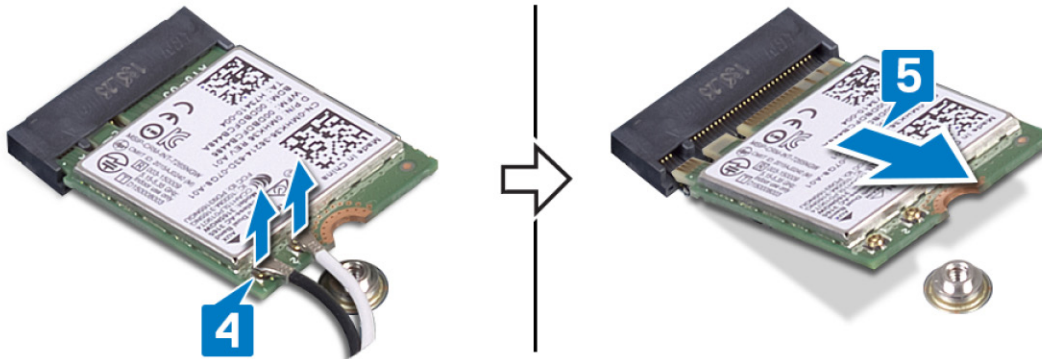
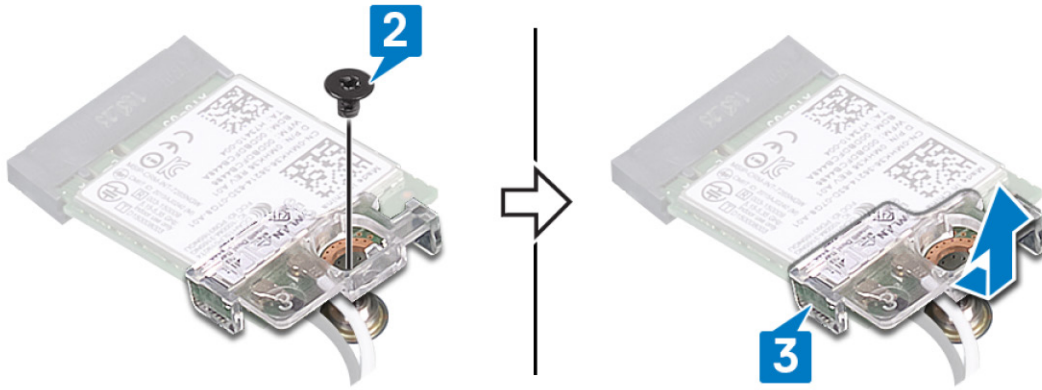

# Colocación de la tarjeta inalámbrica

**⚠ ADVERTENCIA:** Antes de manipular el interior del equipo, lea la información de seguridad que se envía con el equipo y siga los pasos en [Antes de manipular el interior del equipo](#). Después de manipular el interior del equipo, siga las instrucciones que aparecen en [Después de manipular el interior del equipo](#). Para obtener información adicional sobre prácticas de seguridad recomendadas, consulte la página principal de cumplimiento de normativas en [www.dell.com/regulatory\\_compliance](http://www.dell.com/regulatory_compliance).

## Procedimiento

**⚠ PRECAUCIÓN:** Para evitar que se produzcan daños en la tarjeta inalámbrica, no coloque cables debajo de ella.

- 1 Conecte los cables de la antena a la tarjeta inalámbrica.  
En la tabla a continuación, se proporciona el esquema de colores de los cables de la antena para la tarjeta inalámbrica compatible con la computadora.

**Tabla 2. Esquema de colores de los cables de la antena**

Conectores de la tarjeta inalámbrica	Colores de los cables de antena
Principal (triángulo blanco)	Blanco
Auxiliar (triángulo negro)	Negro

- 2 Deslice y reemplace el soporte de la tarjeta inalámbrica en la tarjeta.
- 3 Alinee la muesca de la tarjeta inalámbrica con la lengüeta de la ranura de la tarjeta inalámbrica y deslice la tarjeta hacia el interior de la ranura de la tarjeta inalámbrica.
- 4 Reemplace el tornillo (M2x3) que fija el soporte de la tarjeta inalámbrica a la tarjeta y el ensamblaje del teclado y el reposamanos.

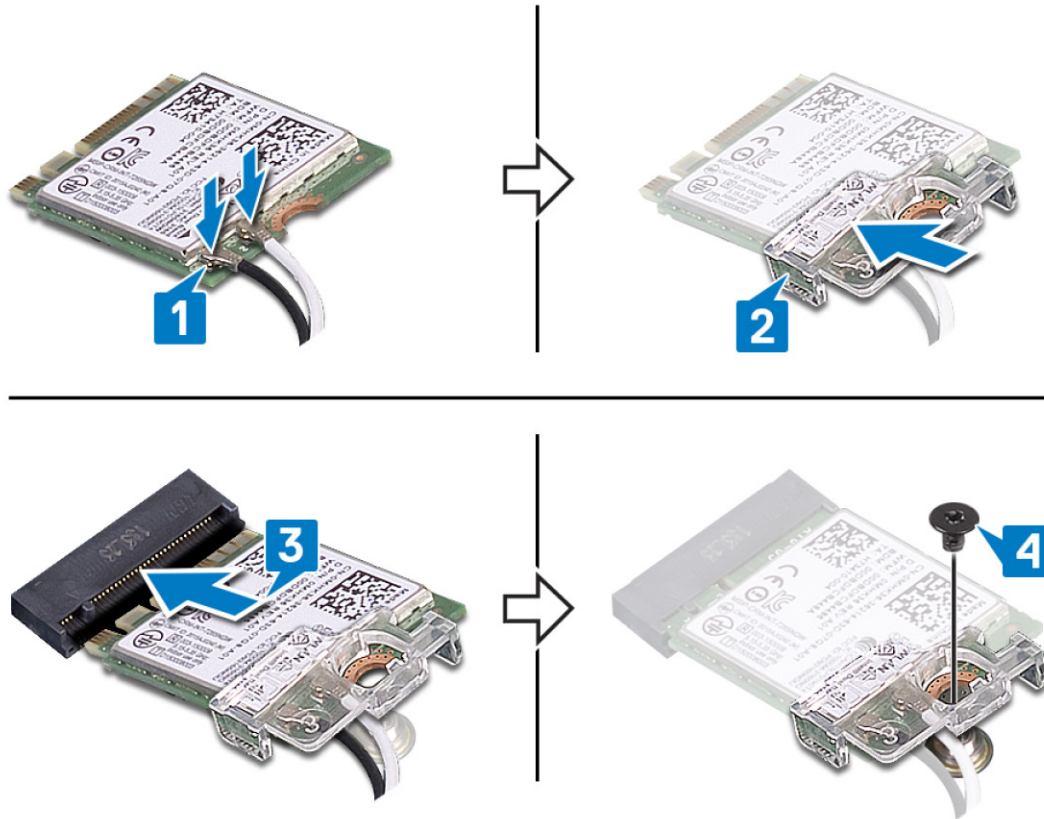

## Requisitos posteriores

Coloque la cubierta de la base.

## Extracción de la batería de tipo botón

**⚠ ADVERTENCIA:** Antes de manipular el interior del equipo, lea la información de seguridad que se envía con el equipo y siga los pasos en [Antes de manipular el interior del equipo](#). Después de manipular el interior del equipo, siga las instrucciones que aparecen en [Después de manipular el interior del equipo](#). Para obtener información adicional sobre prácticas de seguridad recomendadas, consulte la página principal de cumplimiento de normativas en [www.dell.com/regulatory\\_compliance](http://www.dell.com/regulatory_compliance).

**⚠ PRECAUCIÓN:** Al extraer la batería de tipo botón, se restablecen los valores predeterminados del programa de configuración del BIOS. Se recomienda que anote los valores del programa de configuración del BIOS antes de extraer la batería de tipo botón.

### Requisitos previos

Extraiga la [cubierta de la base](#).

### Procedimiento

Utilice una punta trazadora de plástico y haga palanca con cuidado para sacar la batería de tipo botón del zócalo de la batería de la placa de E/S.



## Colocación de la batería de tipo botón

**⚠ ADVERTENCIA:** Antes de manipular el interior del equipo, lea la información de seguridad que se envía con el equipo y siga los pasos en [Antes de manipular el interior del equipo](#). Después de manipular el interior del equipo, siga las instrucciones que aparecen en [Después de manipular el interior del equipo](#). Para obtener información adicional sobre prácticas de seguridad recomendadas, consulte la página principal de cumplimiento de normativas en [www.dell.com/regulatory\\_compliance](http://www.dell.com/regulatory_compliance).

### Procedimiento

Introduzca la batería de tipo botón en el zócalo de la batería de la placa de E/S, con el lado positivo hacia arriba.



### Requisitos posteriores

Coloque la [cubierta de la base](#).

# Extracción del ventilador

**⚠ ADVERTENCIA:** Antes de manipular el interior del equipo, lea la información de seguridad que se envía con el equipo y siga los pasos en [Antes de manipular el interior del equipo](#). Después de manipular el interior del equipo, siga las instrucciones que aparecen en [Después de manipular el interior del equipo](#). Para obtener información adicional sobre prácticas de seguridad recomendadas, consulte la página principal de cumplimiento de normativas en [www.dell.com/regulatory\\_compliance](http://www.dell.com/regulatory_compliance).

## Requisitos previos

Extraiga la [cubierta de la base](#).

## Procedimiento

- 1 Desconecte el cable del ventilador de la placa base.
- 2 Quite los dos tornillos (M2.5x5) que fijan el ventilador al ensamblaje del teclado y el reposamanos.
- 3 Quite el cable de la pantalla de las guías de colocación del ventilador.
- 4 Levante el ventilador para quitarlo del ensamblaje de la placa del teclado y el reposamanos.





## Colocación del ventilador

**⚠ ADVERTENCIA:** Antes de manipular el interior del equipo, lea la información de seguridad que se envía con el equipo y siga los pasos en **Antes de manipular el interior del equipo**. Después de manipular el interior del equipo, siga las instrucciones que aparecen en **Después de manipular el interior del equipo**. Para obtener información adicional sobre prácticas de seguridad recomendadas, consulte la página principal de cumplimiento de normativas en [www.dell.com/regulatory\\_compliance](http://www.dell.com/regulatory_compliance).

### Procedimiento

- 1 Alinee los orificios para tornillos del ventilador con los orificios para tornillos del ensamblaje del teclado y el reposamanos.
- 2 Coloque el cable de la pantalla en las guías de colocación del ventilador.
- 3 Reemplace los tres (M2.5x5) que fijan el ventilador al ensamblaje.
- 4 Conecte el cable del ventilador a la placa base.

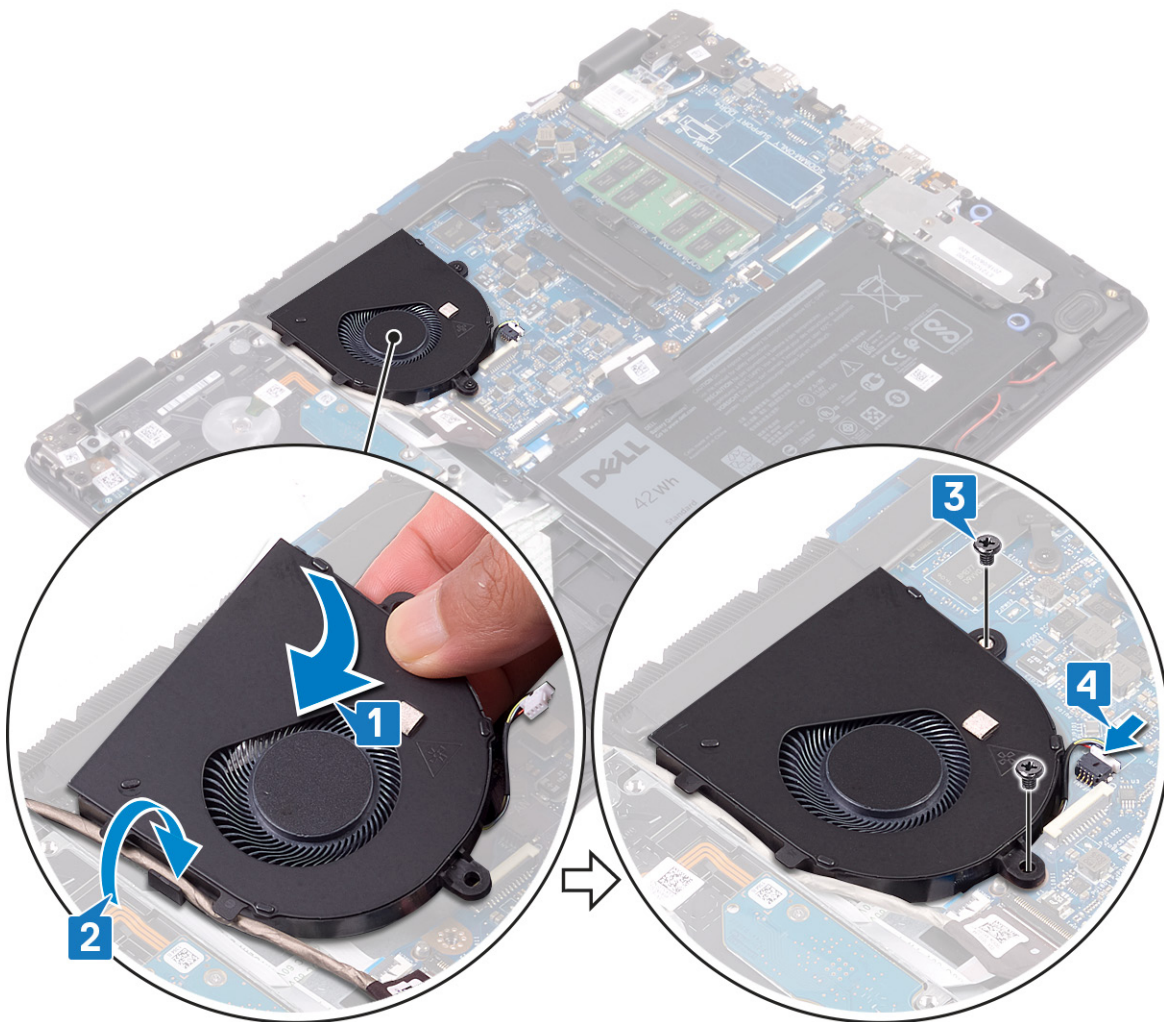



# Requisitos posteriores

Coloque la [cubierta de la base](#).

# Extracción del disipador de calor

- ⚠ ADVERTENCIA:** Antes de manipular el interior del equipo, lea la información de seguridad que se envía con el equipo y siga los pasos en [Antes de manipular el interior del equipo](#). Después de manipular el interior del equipo, siga las instrucciones que aparecen en [Después de manipular el interior del equipo](#). Para obtener información adicional sobre prácticas de seguridad recomendadas, consulte la página principal de cumplimiento de normativas en [www.dell.com/regulatory\\_compliance](http://www.dell.com/regulatory_compliance).
- ⚠ ADVERTENCIA:** El disipador de calor se puede calentar durante el funcionamiento normal. Permita que transcurra el tiempo suficiente para que el disipador de calor se enfríe antes de tocarlo.
- ⚠ PRECAUCIÓN:** Para garantizar la máxima refrigeración del procesador, no toque las zonas de transferencia del calor del disipador de calor. La grasa de su piel puede reducir la capacidad de transferencia de calor de la pasta térmica.

## Requisitos previos

Extraiga la [cubierta de la base](#).

## Procedimiento

- 1 En orden inverso (como se indica en el disipador de calor), afloje los cuatro tornillos cautivos que fijan el disipador de calor a la tarjeta madre del sistema.
- 2 Quite los tres tornillos (M2x3) que fijan el disipador de calor a la tarjeta madre del sistema.
  - ⓘ | NOTA:** La cantidad de tornillos puede variar según la configuración solicitada.
- 3 Levante el disipador de calor para separarlo de la placa base.

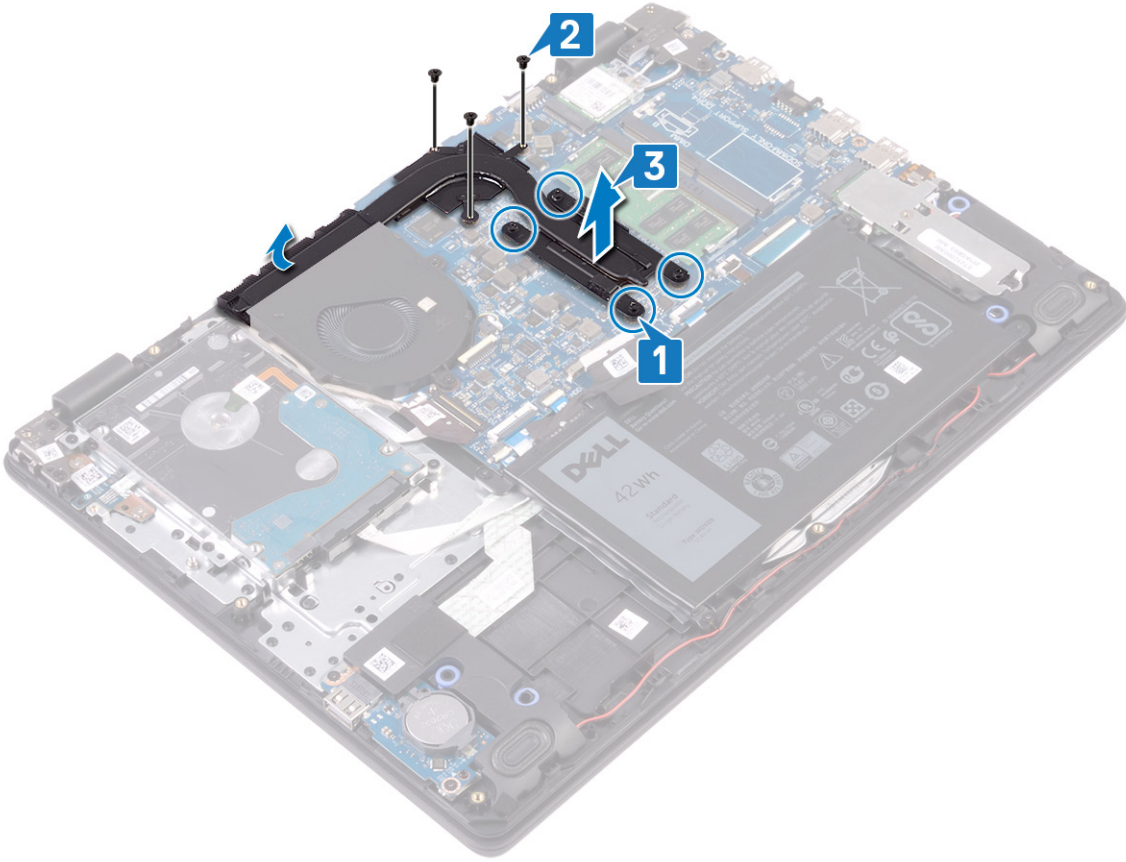

## Colocación del disipador de calor

**⚠ ADVERTENCIA:** Antes de manipular el interior del equipo, lea la información de seguridad que se envía con el equipo y siga los pasos en **Antes de manipular el interior del equipo**. Después de manipular el interior del equipo, siga las instrucciones que aparecen en **Después de manipular el interior del equipo**. Para obtener información adicional sobre prácticas de seguridad recomendadas, consulte la página principal de cumplimiento de normativas en [www.dell.com/regulatory\\_compliance](http://www.dell.com/regulatory_compliance).

**⚠ PRECAUCIÓN:** Una alineación incorrecta del disipador de calor puede provocar daños en la placa base y en el procesador.

**ⓘ NOTA:** Si sustituye la placa base o el disipador de calor, utilice la grasa térmica incluida en el kit para garantizar que se consigue la conductividad térmica.

### Procedimiento

- 1 Coloque el disipador de calor de la placa de sistema y alinee los orificios de los tornillos del ensamblaje del disipador de calor con los de la placa de sistema.
- 2 Reemplace los tres tornillos (M2x3) que fijan el disipador de calor a la tarjeta madre del sistema.
- 3 En orden secuencial (como se indica en el disipador de calor), ajuste los cuatro tornillos cautivos que fijan el disipador de calor a la tarjeta madre del sistema.

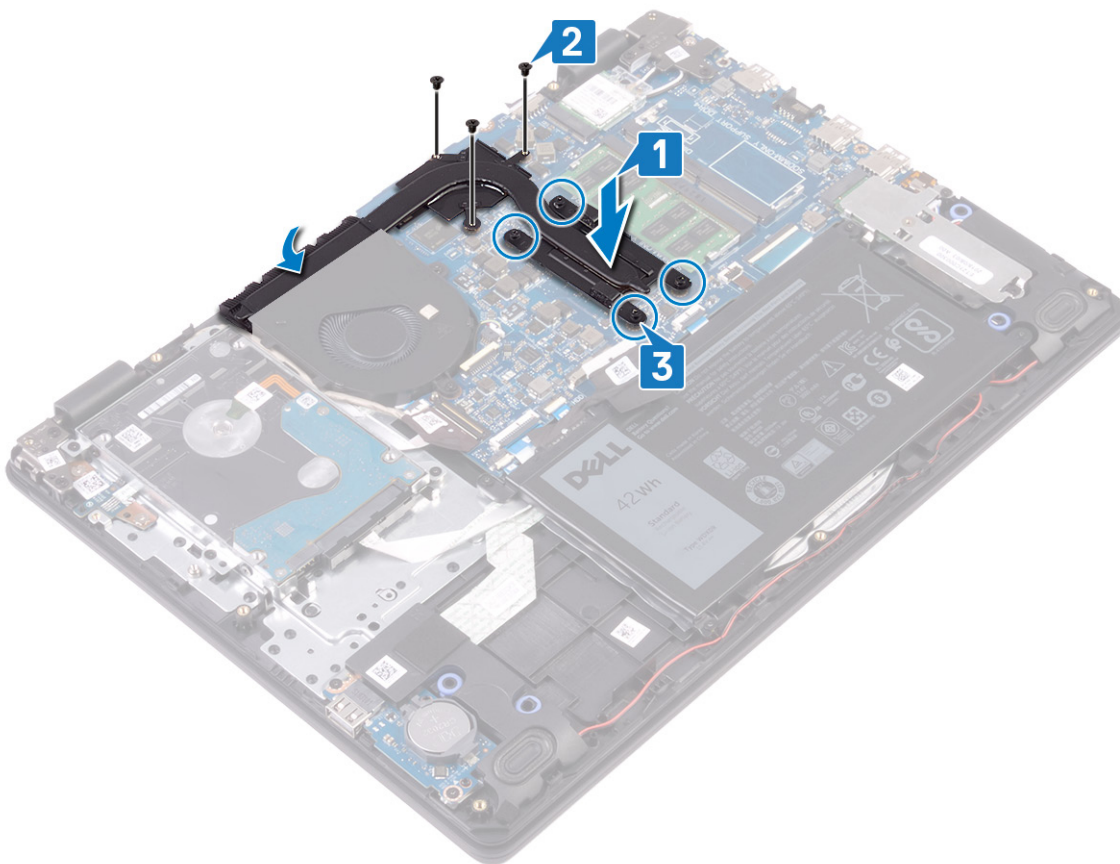

# Requisitos posteriores

Coloque la [cubierta de la base](#).

# Extracción de la unidad de estado sólido/el módulo de memoria Intel Optane

Deberá desactivar la memoria Intel Optane antes de quitar el módulo de memoria Intel Optane de la computadora. Para obtener más información sobre la desactivación de la memoria Intel Optane, consulte [Disabling Intel Optane memory](#) (Desactivación de la memoria Intel Optane).

**⚠ ADVERTENCIA:** Antes de manipular el interior del equipo, lea la información de seguridad que se envía con el equipo y siga los pasos en [Antes de manipular el interior del equipo](#). Después de manipular el interior del equipo, siga las instrucciones que aparecen en [Después de manipular el interior del equipo](#). Para obtener información adicional sobre prácticas de seguridad recomendadas, consulte la página principal de cumplimiento de normativas en [www.dell.com/regulatory\\_compliance](http://www.dell.com/regulatory_compliance).

## Requisitos previos

Extraiga la [cubierta de la base](#).

## Procedimiento

- 1 Afloje el tornillo cautivo que fija el blindaje de la unidad de estado sólido/Intel Optane y la unidad de estado sólido/Intel Optane al ensamblaje del teclado y el reposamanos.
- 2 Quite el tornillo que fija el blindaje de la unidad de estado sólido/Intel Optane al ensamblaje del teclado y el reposamanos.
- 3 Deslice y quite la unidad de estado sólido/Intel Optane de la ranura de la unidad de estado sólido/Intel Optane.
- 4 Deslice y quite la unidad de estado sólido/Intel Optane de la ranura de la unidad de estado sólido/Intel Optane.

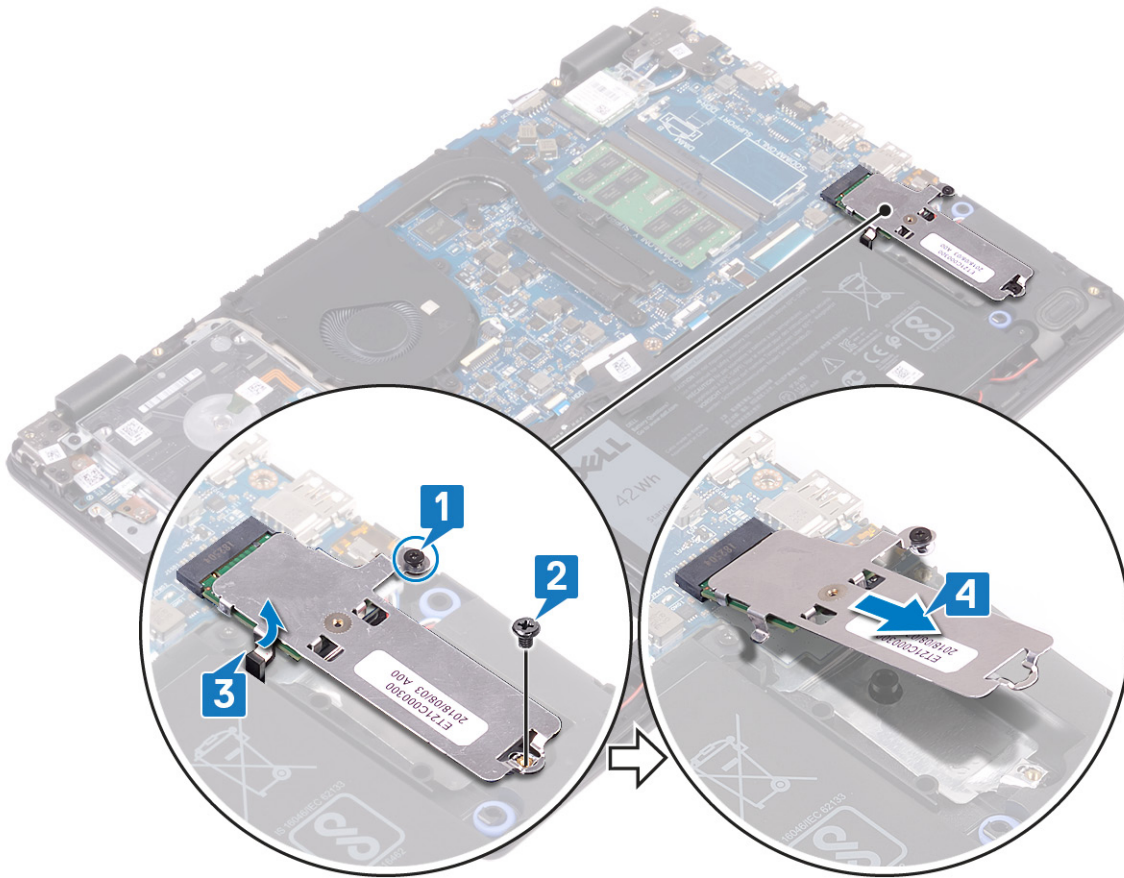

- 5 Voltee el blindaje de la unidad de estado sólido/Intel Optane.
- 6 Quite el tornillo que fija la unidad de estado sólido/Intel Optane al blindaje.
- 7 Levante la unidad de estado sólido/Intel Optane para quitarla del blindaje.

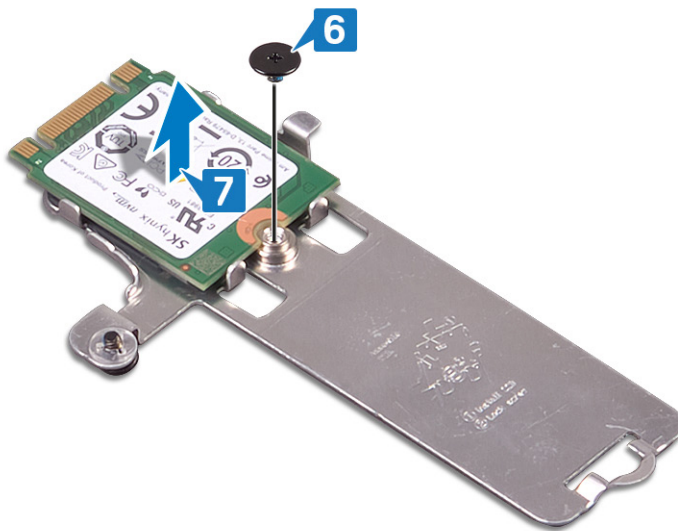



# Reemplazo de la unidad de estado sólido/el módulo de memoria Intel Optane

Active la memoria Intel Optane después de reemplazar el módulo de memoria Intel Optane. Para obtener más información acerca de la activación de la memoria Intel Optane, consulte [Enabling Intel Optane memory](#) (Activación de la memoria Intel Optane).

**⚠ ADVERTENCIA:** Antes de manipular el interior del equipo, lea la información de seguridad que se envía con el equipo y siga los pasos en [Antes de manipular el interior del equipo](#). Después de manipular el interior del equipo, siga las instrucciones que aparecen en [Después de manipular el interior del equipo](#). Para obtener información adicional sobre prácticas de seguridad recomendadas, consulte la página principal de cumplimiento de normativas en [www.dell.com/regulatory\\_compliance](http://www.dell.com/regulatory_compliance).

**⚠ PRECAUCIÓN:** Las unidades de estado sólido son extremadamente frágiles. Sea muy cuidadoso al manipular unidades de estado sólido.

## Procedimiento

- 1 Coloque la unidad de estado sólido/Intel Optane en la ranura de la parte posterior del blindaje de la unidad de estado sólido/Intel Optane.
- 2 Reemplace el tornillo que fija la unidad de estado sólido/Intel Optane al blindaje.

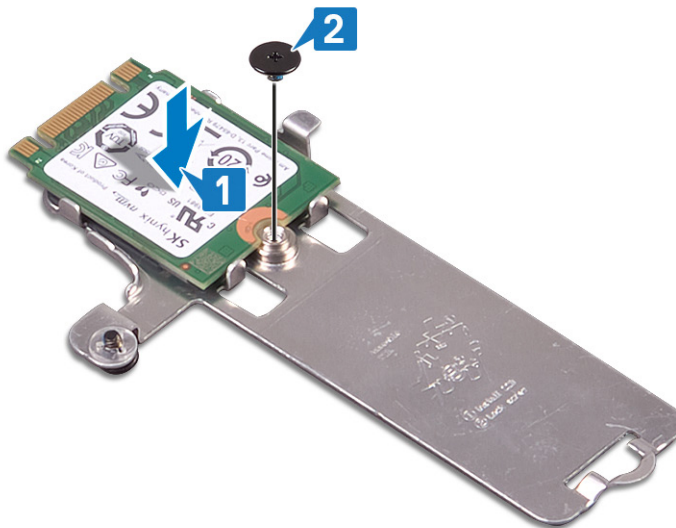

- 3 Alinee la muesca de la unidad de estado sólido/Intel Optane con la lengüeta de la unidad de estado sólido/Intel Optane.
- 4 Deslice la unidad de estado sólido/Intel Optane en la ranura de la unidad de estado sólido/Intel Optane.
- 5 Inserte la lengüeta de la unidad de estado sólido/Intel Optane en la ranura del ensamblaje del teclado y el reposamanos.
- 6 Ajuste el tornillo cautivo que fija el blindaje de la unidad de estado sólido/Intel Optane y la unidad de estado sólido/Intel Optane al ensamblaje del teclado y el reposamanos.
- 7 Reemplace el tornillo que fija la unidad de estado sólido/Intel Optane al ensamblaje del teclado y el reposamanos.



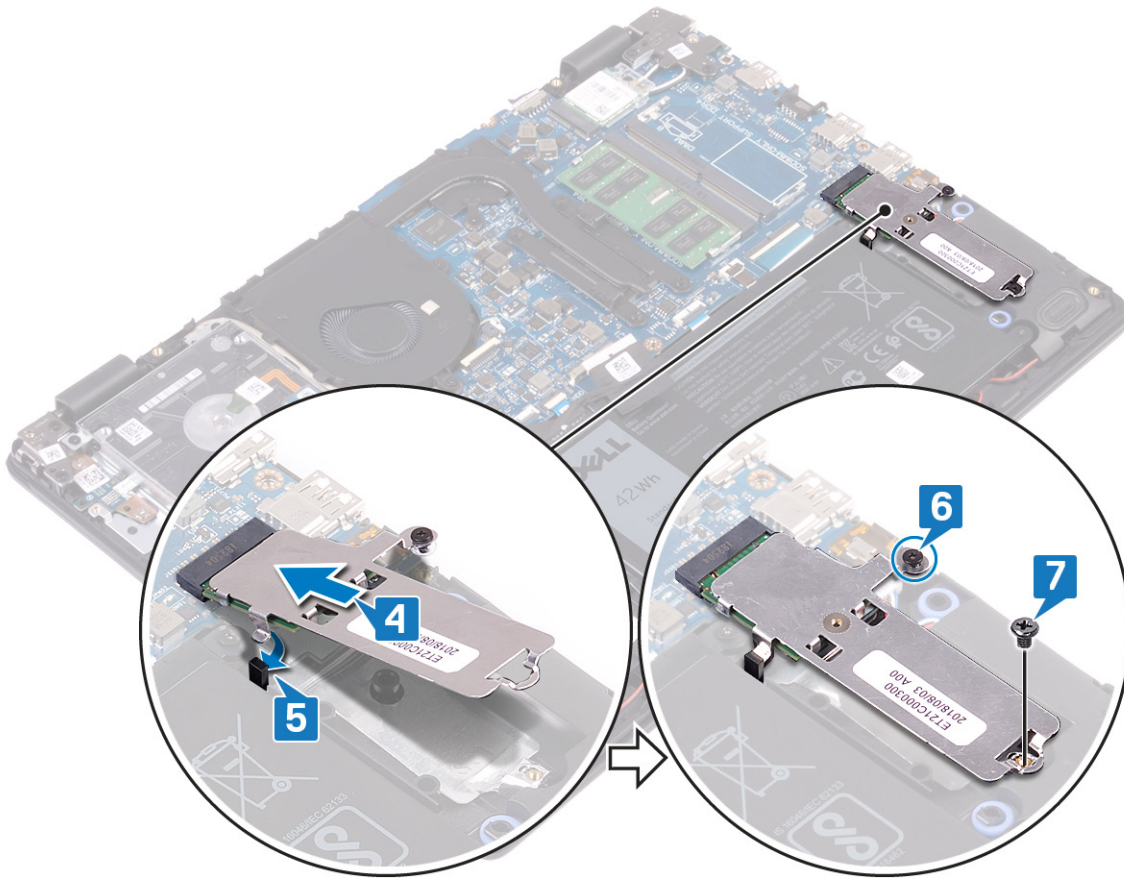

## Requisitos posteriores

Coloque la [cubierta de la base](#).

# Extracción de la unidad de disco duro

Si el equipo está utilizando un dispositivo de almacenamiento SATA acelerado con una memoria Intel Optane, desactive Intel Optane antes de extraer el dispositivo de almacenamiento SATA. Para obtener más información acerca de la desactivación de la memoria Intel Optane, consulte [Desactivación de la memoria Intel Optane](#).

**⚠ ADVERTENCIA:** Antes de manipular el interior del equipo, lea la información de seguridad que se envía con el equipo y siga los pasos en [Antes de manipular el interior del equipo](#). Después de manipular el interior del equipo, siga las instrucciones que aparecen en [Después de manipular el interior del equipo](#). Para obtener información adicional sobre prácticas de seguridad recomendadas, consulte la página principal de cumplimiento de normativas en [www.dell.com/regulatory\\_compliance](http://www.dell.com/regulatory_compliance).

**⚠ PRECAUCIÓN:** Las unidades de disco duro son extremadamente frágiles. Tenga mucho cuidado cuando las manipule.

**⚠ PRECAUCIÓN:** Para evitar la pérdida de datos, no extraiga la unidad de disco duro mientras el equipo esté encendido o en modo de suspensión.

## Requisitos previos

- 1 Extraiga la [cubierta de la base](#).
- 2 Extraiga la [batería](#).

## Procedimiento

- 1 Levante el pestillo y desconecte el cable de la unidad de disco duro de la placa base.
- 2 Extraiga los cuatro tornillos (M2 x 3) que fijan el ensamblaje de la unidad de disco duro al ensamblaje del teclado y del reposamanos.
- 3 Levante el ensamblaje de la unidad de disco duro junto con su cable y retírelo del ensamblaje del teclado y del reposamanos.

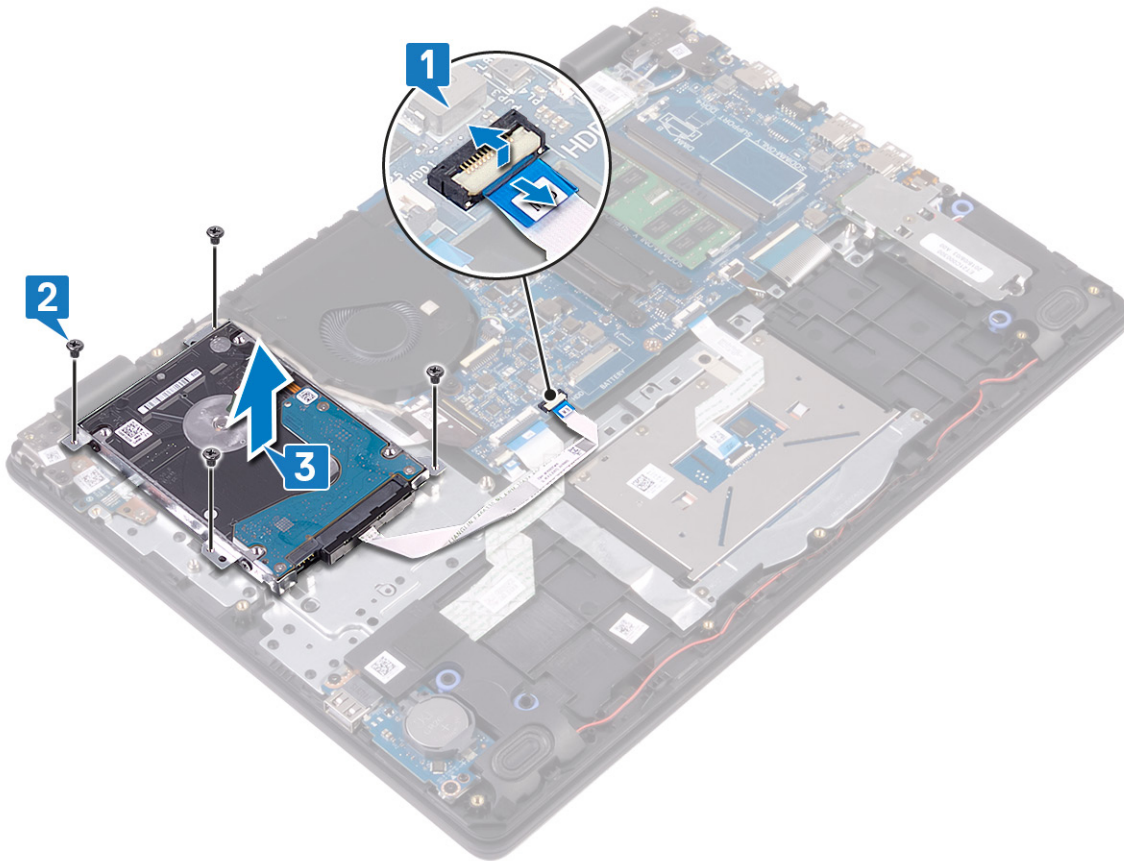

4 Desconecte la unidad mediadora del ensamblaje de la unidad de disco duro.



5 Extraiga los cuatro tornillos (M3 x 3) que fijan el soporte de la unidad de disco duro a la unidad de disco duro.

6 Levante el soporte de la unidad de disco duro para sacarlo de la unidad de disco duro.

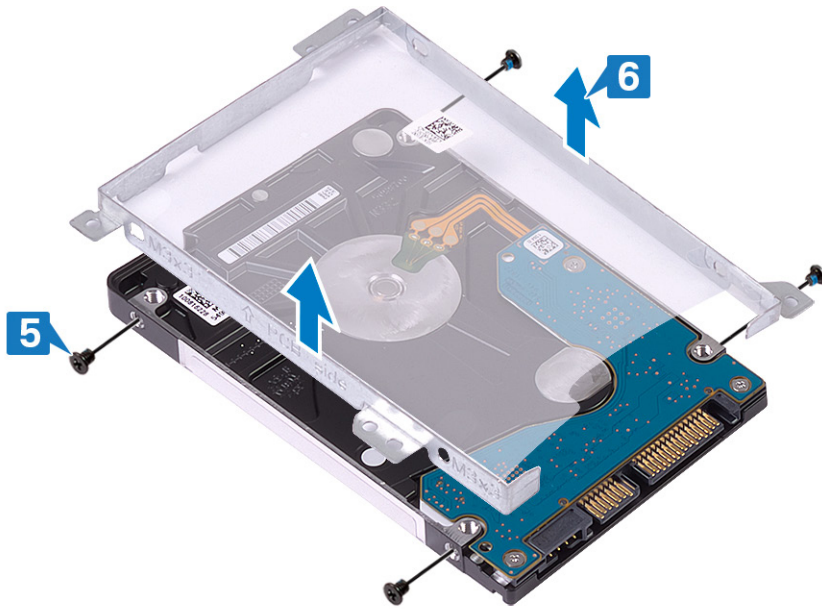

## Colocación de la unidad de disco duro

Active la memoria Intel Optane después de sustituir el almacenamiento SATA. Para obtener más información acerca de la activación de la memoria Intel Optane, consulte [Activación de la memoria Intel Optane](#).

**⚠ ADVERTENCIA:** Antes de manipular el interior del equipo, lea la información de seguridad que se envía con el equipo y siga los pasos en [Antes de manipular el interior del equipo](#). Después de manipular el interior del equipo, siga las instrucciones que aparecen en [Después de manipular el interior del equipo](#). Para obtener información adicional sobre prácticas de seguridad recomendadas, consulte la página principal de cumplimiento de normativas en [www.dell.com/regulatory\\_compliance](http://www.dell.com/regulatory_compliance).

**⚠ PRECAUCIÓN:** Las unidades de disco duro son extremadamente frágiles. Tenga mucho cuidado cuando las manipule.

### Procedimiento

- 1 Alinee los orificios para tornillos del soporte de la unidad de disco duro con los orificios para tornillos de dicha unidad.
- 2 Coloque los cuatro tornillos (M3x3) que fijan el soporte de la unidad de disco duro a la unidad de disco duro.

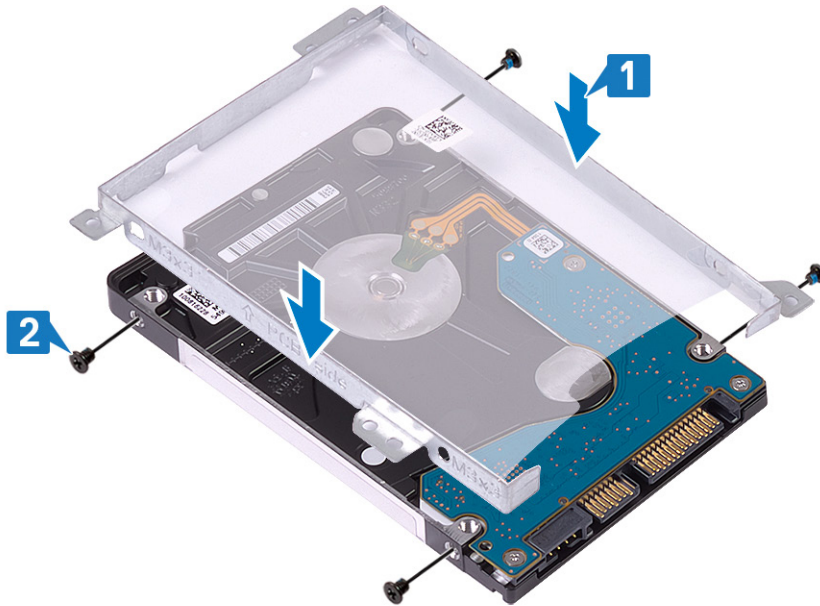

- 3 Conecte la unidad intermedia al ensamblaje de la unidad de disco duro.



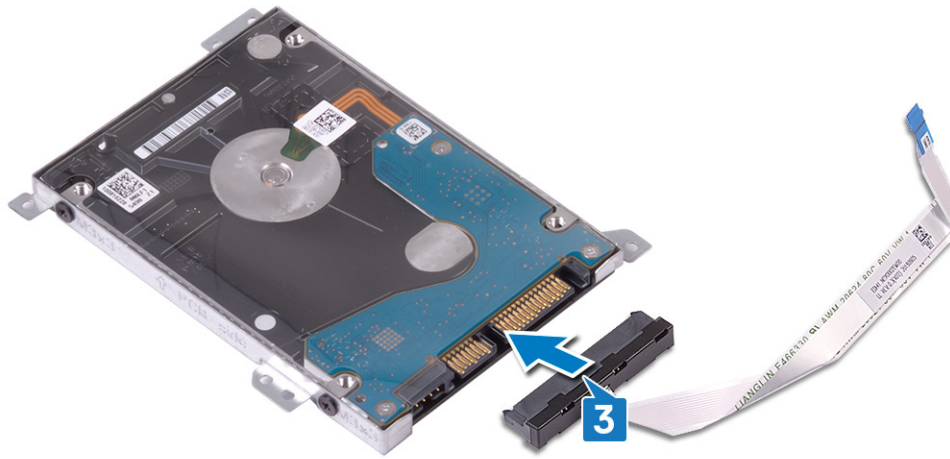

- 4 Alinee los orificios para tornillos situados en el ensamblaje de la unidad de disco duro con los del ensamblaje del teclado y del reposamanos.
- 5 Coloque los cuatro tornillos (M2 x 3) que fijan el ensamblaje de la unidad de disco duro al ensamblaje del teclado y del reposamanos.
- 6 Coloque el cable de la unidad de disco duro en la placa base y cierre el pestillo para fijar el cable.

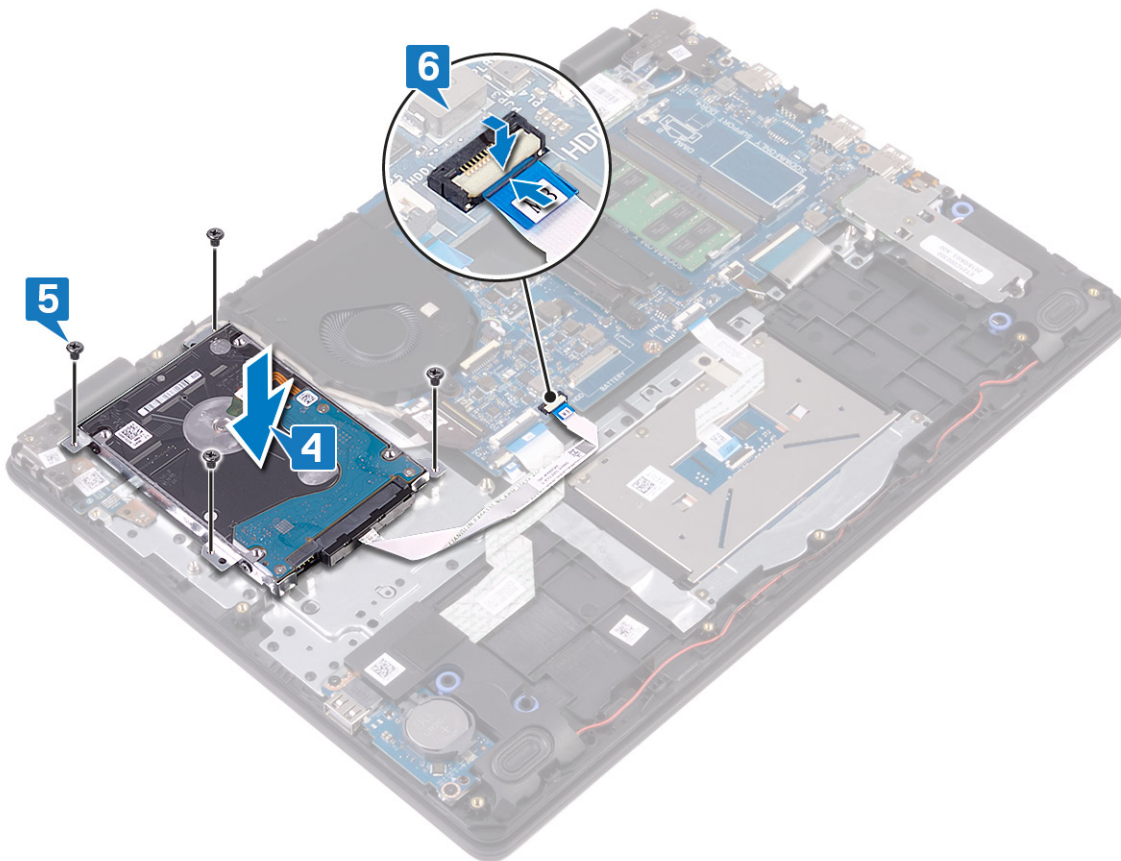

## Requisitos posteriores

- 1 Coloque la [batería](#).
- 2 Coloque la [cubierta de la base](#).

# Extracción de la superficie táctil

**⚠ ADVERTENCIA:** Antes de manipular el interior del equipo, lea la información de seguridad que se envía con el equipo y siga los pasos en [Antes de manipular el interior del equipo](#). Después de manipular el interior del equipo, siga las instrucciones que aparecen en [Después de manipular el interior del equipo](#). Para obtener información adicional sobre prácticas de seguridad recomendadas, consulte la página principal de cumplimiento de normativas en [www.dell.com/regulatory\\_compliance](http://www.dell.com/regulatory_compliance).

## Requisitos previos

- 1 Extraiga la [cubierta de la base](#).
- 2 Extraiga la [batería](#).

## Procedimiento

- 1 Abra el pestillo y desconecte el cable de la almohadilla de contacto de la tarjeta madre del sistema.
- 2 Despegue la cinta adhesiva que fija la almohadilla de contacto al ensamblaje del teclado y el reposamanos.
- 3 Quite los dos tornillos (M2x2) que fijan el soporte de la almohadilla de contacto al ensamblaje.
- 4 Levante el soporte de la almohadilla de contacto para quitarlo del ensamblaje del teclado y el reposamanos.

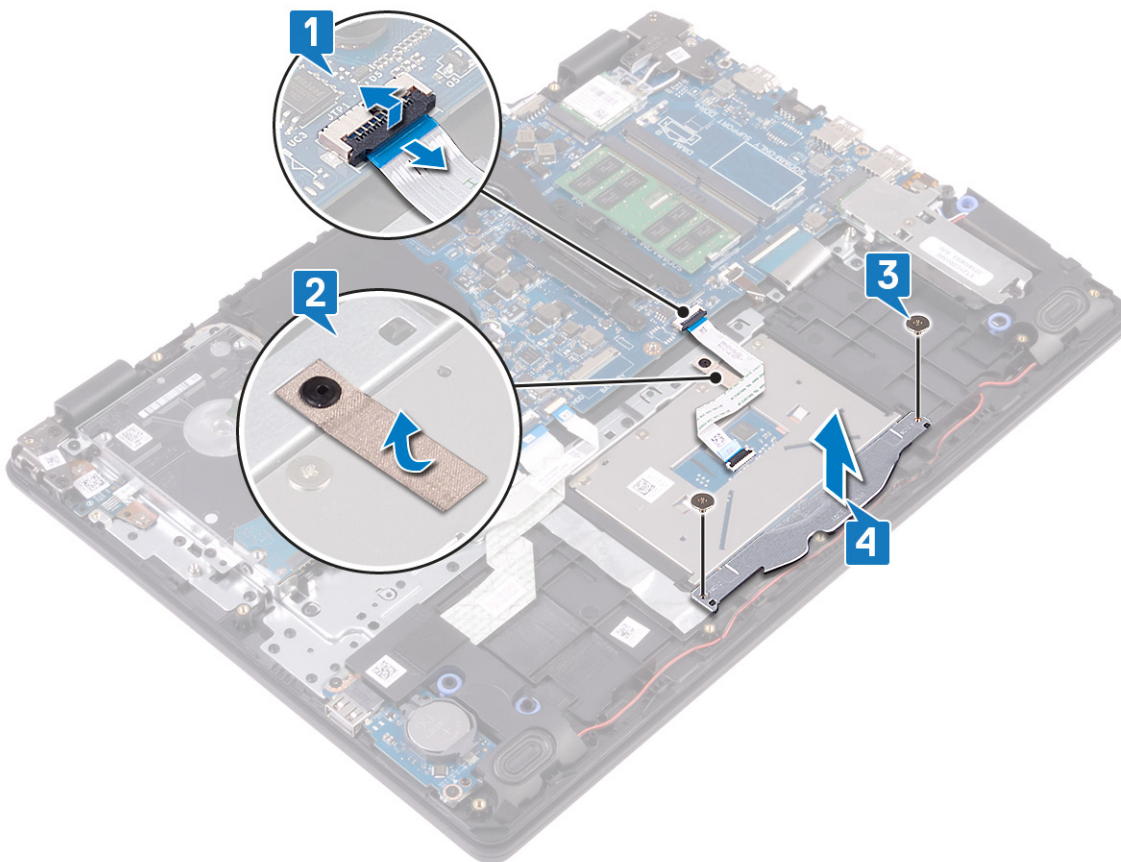

- 5 Quite los cuatro tornillos (M2x2) que fijan la almohadilla de contacto al ensamblaje del teclado y el reposamanos.
- 6 Levante la almohadilla para quitarla del ensamblaje.



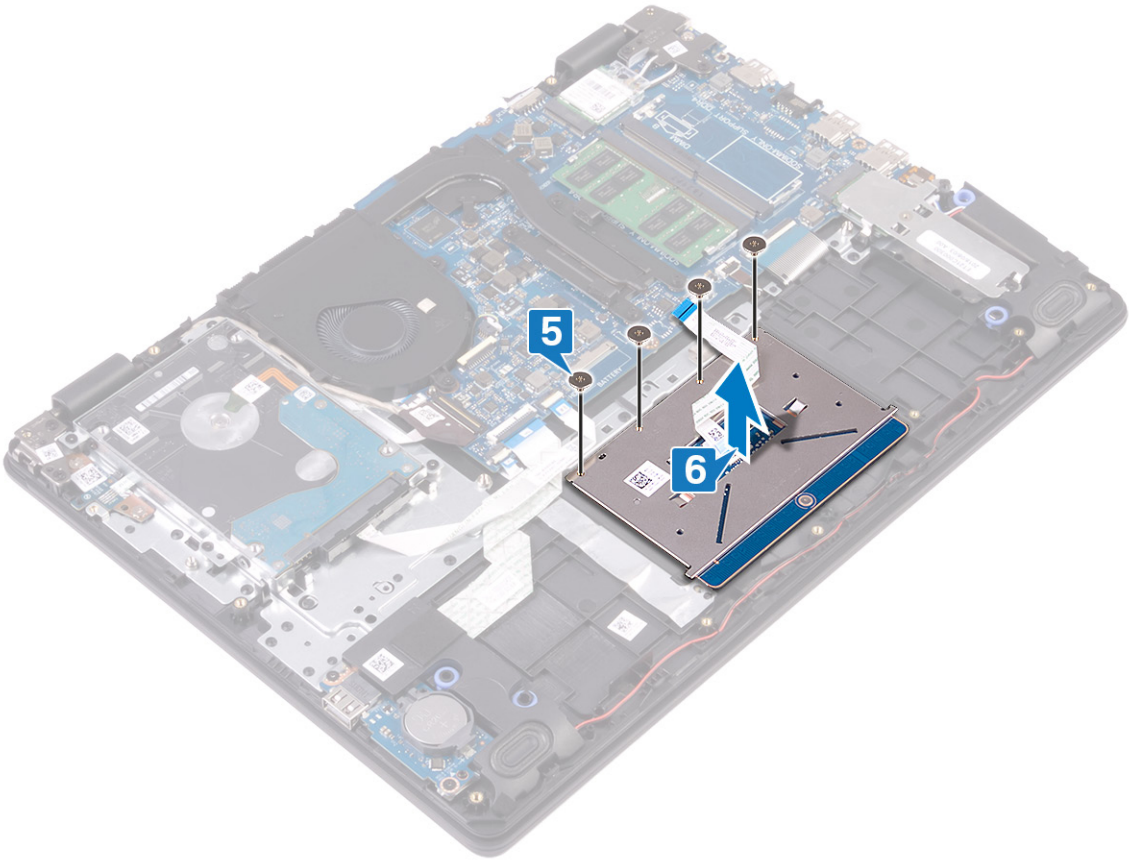

## Colocación de la superficie táctil

**⚠ ADVERTENCIA:** Antes de manipular el interior del equipo, lea la información de seguridad que se envía con el equipo y siga los pasos en [Antes de manipular el interior del equipo](#). Después de manipular el interior del equipo, siga las instrucciones que aparecen en [Después de manipular el interior del equipo](#). Para obtener información adicional sobre prácticas de seguridad recomendadas, consulte la página principal de cumplimiento de normativas en [www.dell.com/regulatory\\_compliance](http://www.dell.com/regulatory_compliance).

### Procedimiento

**ⓘ NOTA:** Asegúrese de que la almohadilla de contacto esté alineada con las guías disponibles en el ensamblaje del teclado y el reposamanos, y de que la brecha en ambos lados sea igual.

- 1 Coloque la almohadilla de contacto en la ranura del ensamblaje del teclado y el reposamanos.
- 2 Reemplace los cuatro tornillos (M2x2) que fijan la almohadilla de contacto al ensamblaje.

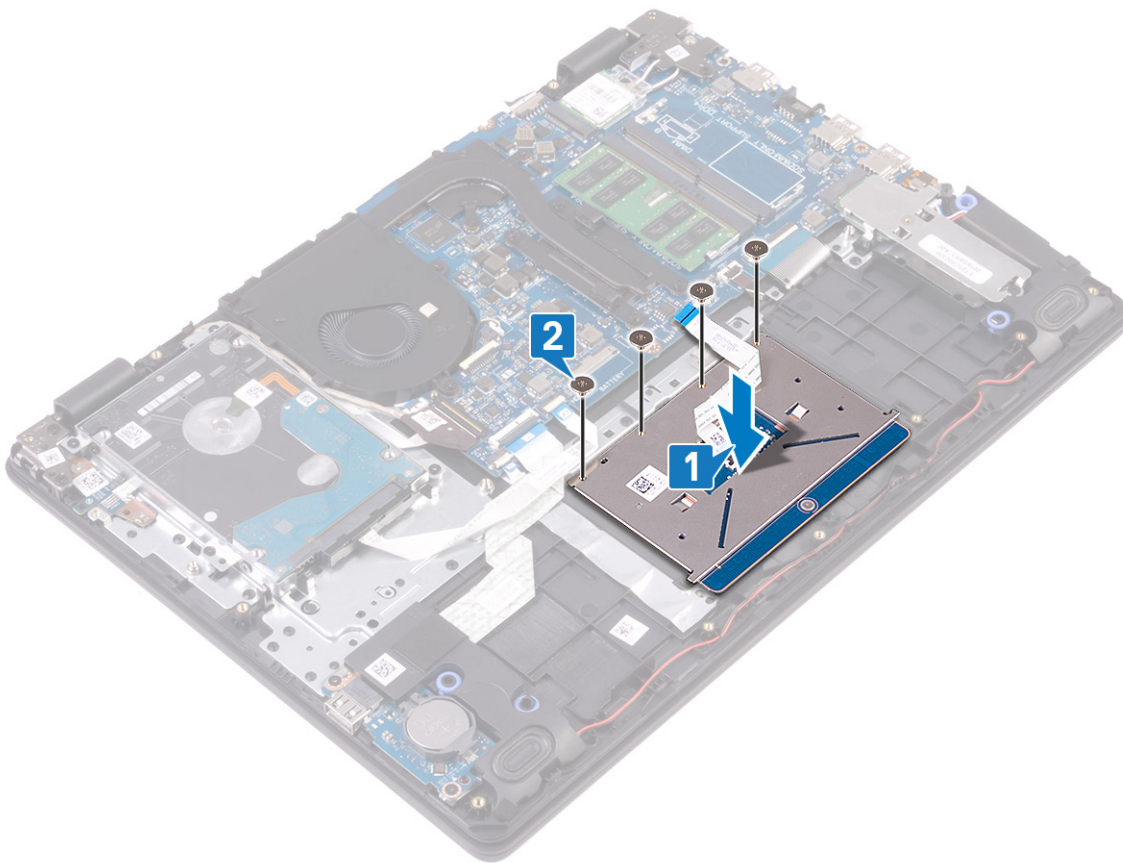

- 3 Coloque el soporte de la almohadilla de contacto en la ranura del ensamblaje del teclado y el reposamanos.
- 4 Reemplace los dos tornillos (M2x2) que fijan el soporte de la almohadilla de contacto al ensamblaje.
- 5 Adhiera la cinta adhesiva que fija la almohadilla de contacto al ensamblaje del teclado y del reposamanos.
- 6 Deslice el cable de la almohadilla de contacto en el conector de la tarjeta madre del sistema y cierre el pestillo para fijar el cable.

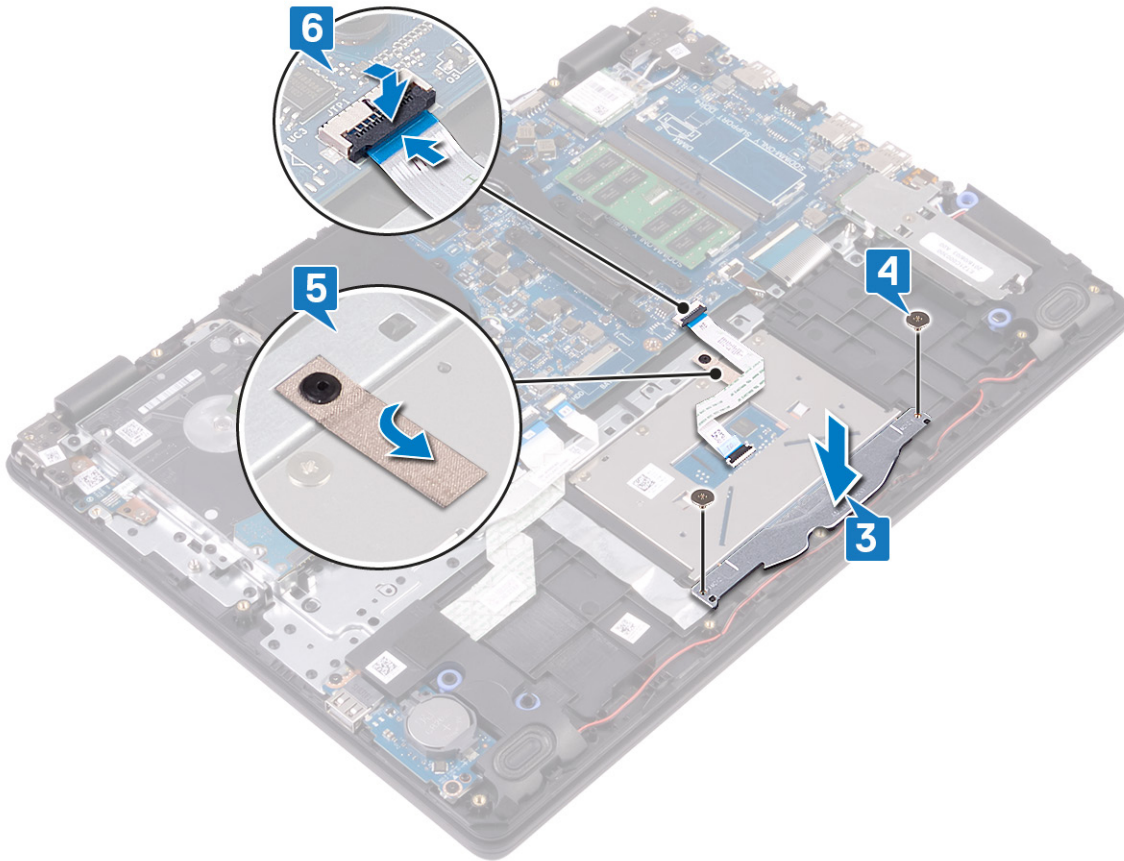

## Requisitos posteriores

- 1 Coloque la [batería](#).
- 2 Coloque la [cubierta de la base](#).

## Extracción de los altavoces

**⚠ ADVERTENCIA:** Antes de manipular el interior del equipo, lea la información de seguridad que se envía con el equipo y siga los pasos en [Antes de manipular el interior del equipo](#). Después de manipular el interior del equipo, siga las instrucciones que aparecen en [Después de manipular el interior del equipo](#). Para obtener información adicional sobre prácticas de seguridad recomendadas, consulte la página principal de cumplimiento de normativas en [www.dell.com/regulatory\\_compliance](http://www.dell.com/regulatory_compliance).

### Requisitos previos

- 1 Extraiga la [cubierta de la base](#).
- 2 Quite la [unidad de estado sólido/Intel Optane](#).

### Procedimiento

- 1 Desconecte el cable de los altavoces de la placa base.
- 2 Registre la colocación del cable del altavoz y quítelo de las guías de colocación en el ensamblaje del teclado y el reposamanos.
- 3 Levante los altavoces, junto con el cable, para quitarlos del ensamblaje del teclado y el reposamanos.

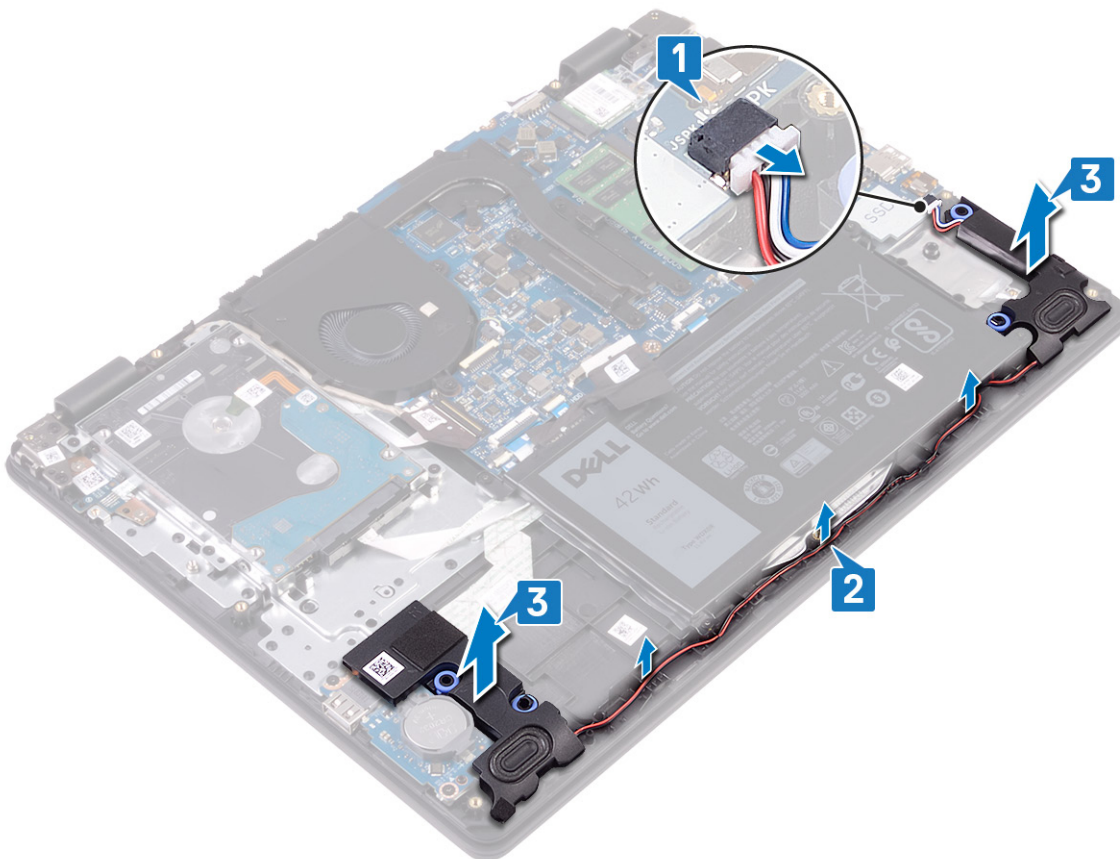



## Colocación de los altavoces

**⚠ ADVERTENCIA:** Antes de manipular el interior del equipo, lea la información de seguridad que se envía con el equipo y siga los pasos en [Antes de manipular el interior del equipo](#). Después de manipular el interior del equipo, siga las instrucciones que aparecen en [Después de manipular el interior del equipo](#). Para obtener información adicional sobre prácticas de seguridad recomendadas, consulte la página principal de cumplimiento de normativas en [www.dell.com/regulatory\\_compliance](http://www.dell.com/regulatory_compliance).

### Procedimiento

**ⓘ NOTA:** Si las arandelas de goma se salen cuando quita los altavoces, vuelva a empujarlas hacia dentro antes de reemplazar los altavoces.

- 1 Mediante los postes de alineación y las arandelas de goma, coloque los altavoces en las ranuras del ensamblaje del teclado y el reposamanos.
- 2 Coloque el cable de los altavoces en las guías de colocación del ensamblaje del teclado y del reposamanos.
- 3 Conecte el cable del altavoz a la placa base.

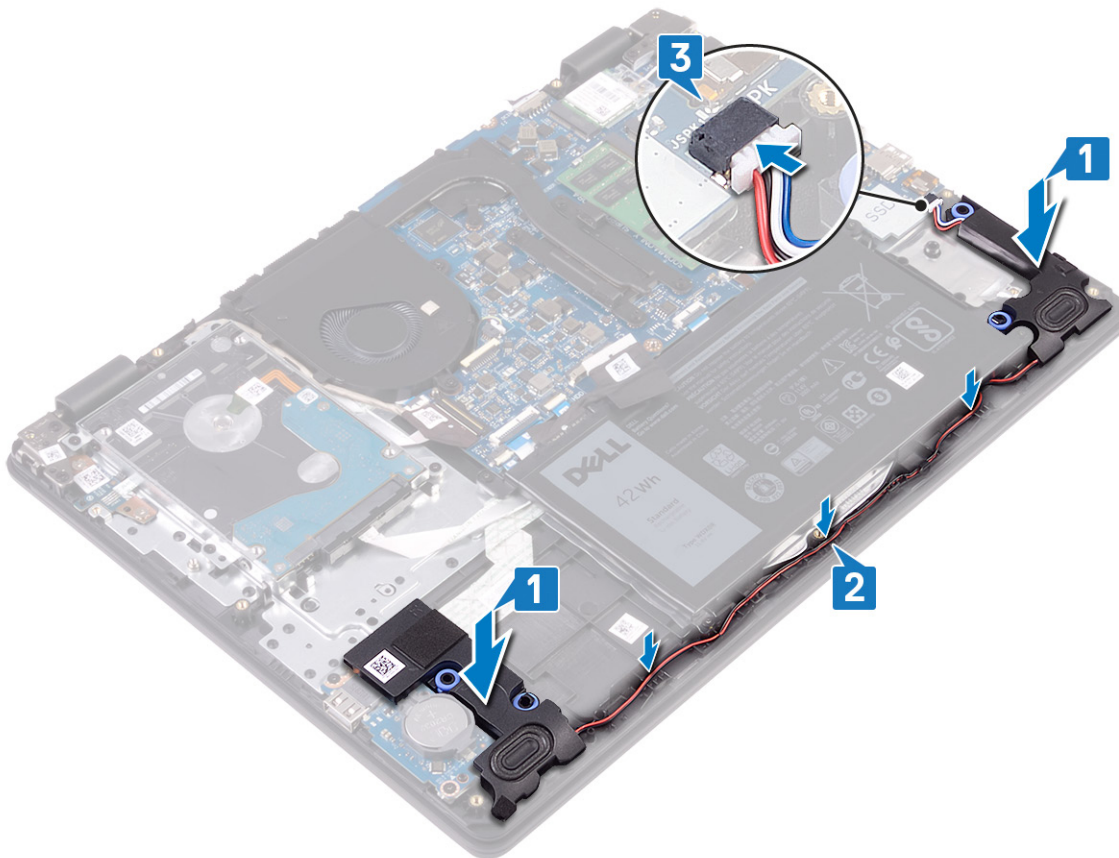

### Requisitos posteriores

- 1 Reemplace la unidad de estado sólido/Intel Optane.
- 2 Coloque la [cubierta de la base](#).

# Extracción de la placa de E/S

**⚠ ADVERTENCIA:** Antes de manipular el interior del equipo, lea la información de seguridad que se envía con el equipo y siga los pasos en [Antes de manipular el interior del equipo](#). Después de manipular el interior del equipo, siga las instrucciones que aparecen en [Después de manipular el interior del equipo](#). Para obtener información adicional sobre prácticas de seguridad recomendadas, consulte la página principal de cumplimiento de normativas en [www.dell.com/regulatory\\_compliance](http://www.dell.com/regulatory_compliance).

## Requisitos previos

**⚠ PRECAUCIÓN:** Al extraer la batería de tipo botón, se restablecen los valores predeterminados del programa de configuración del BIOS. Antes de quitar la placa de E/S junto con la batería de tipo botón, se recomienda registrar los ajustes de configuración del programa del BIOS.

- 1 Extraiga la [cubierta de la base](#).
- 2 Quite la [unidad de estado sólido/Intel Optane](#).
- 3 Retire los [altavoces](#).

## Procedimiento

- 1 Levante el pestillo y desconecte el cable de la unidad de disco duro de la placa base.
- 2 Levante el pestillo y desconecte el cable de E/S de la placa de la placa base.
- 3 Despegue el cable de la placa de E/S del ensamblaje del teclado y del reposamanos.
- 4 Quite los dos tornillos (M2x4) que fijan la placa de E/S al ensamblaje del teclado y el reposamanos.
- 5 Levante la placa de E/S, junto con su cable, para quitarlos del ensamblaje del teclado y el reposamanos.

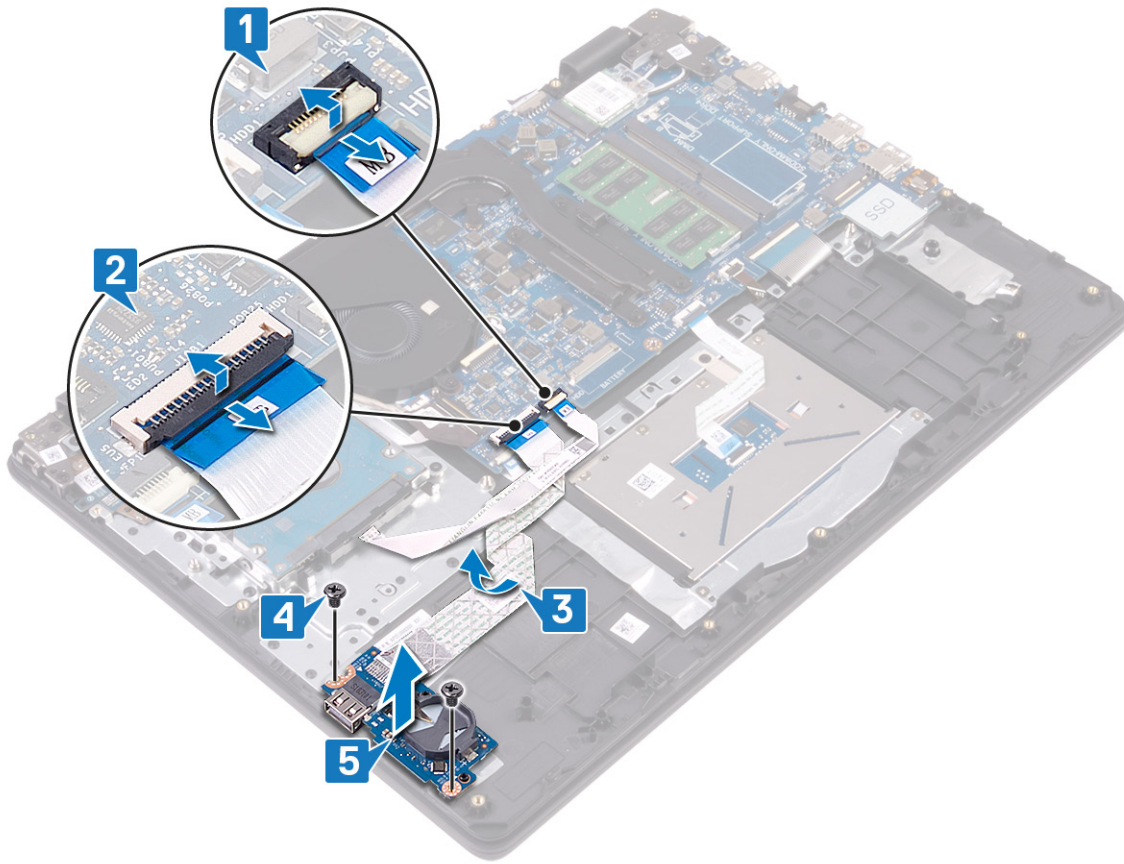



## Colocación de la placa de E/S

**⚠ ADVERTENCIA:** Antes de manipular el interior del equipo, lea la información de seguridad que se envía con el equipo y siga los pasos en **Antes de manipular el interior del equipo**. Después de manipular el interior del equipo, siga las instrucciones que aparecen en **Después de manipular el interior del equipo**. Para obtener información adicional sobre prácticas de seguridad recomendadas, consulte la página principal de cumplimiento de normativas en [www.dell.com/regulatory\\_compliance](http://www.dell.com/regulatory_compliance).

### Procedimiento

- 1 Mediante las marcas de alineación, coloque la placa de E/S en el ensamblaje del teclado y del reposamanos.
- 2 Reemplace los dos tornillos (M2x4) que fijan la placa de E/S al ensamblaje del teclado y el reposamanos.
- 3 Adhiera el cable de la placa de E/S al ensamblaje del teclado y del reposamanos.
- 4 Coloque el cable de la unidad de disco duro en la placa base y cierre el pestillo para fijar el cable.
- 5 Conecte el cable de la placa de E/S a la tarjeta madre del sistema y cierre el pestillo para fijar el cable.

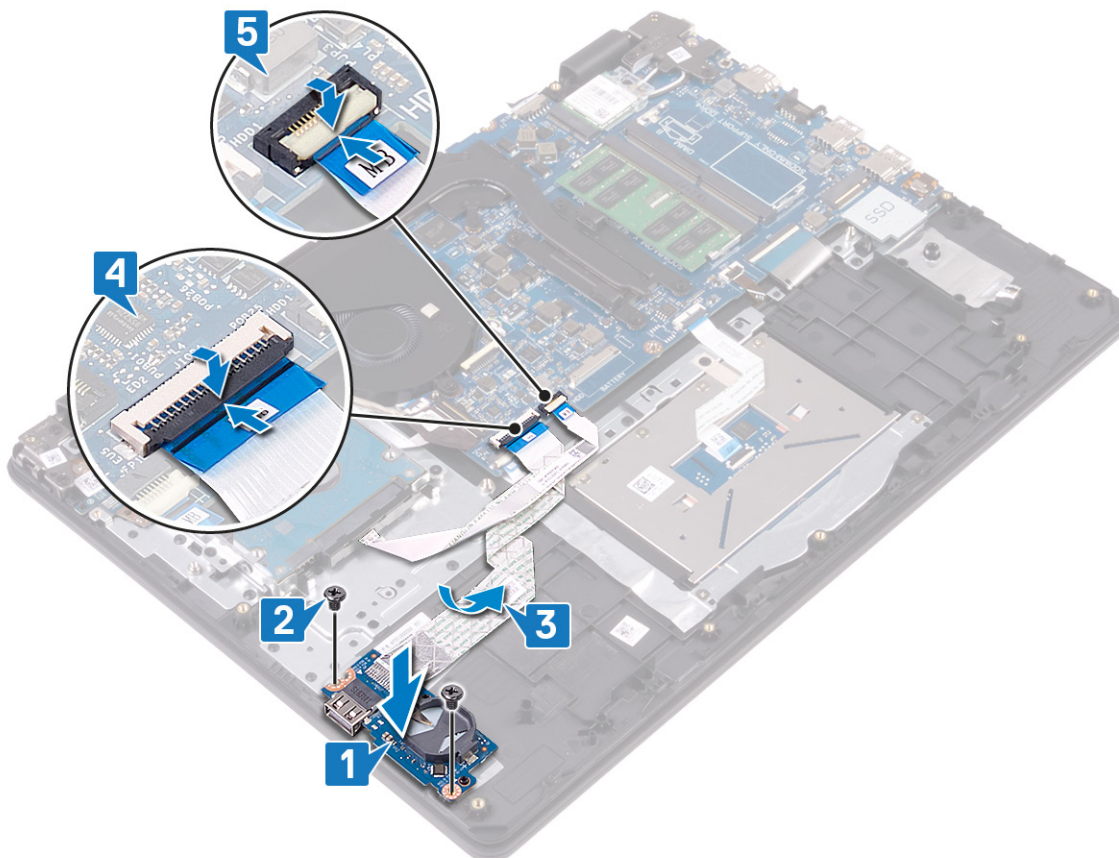

### Requisitos posteriores

- 1 Coloque los **altavoces**.
- 2 Reemplace la **unidad de estado sólido/Intel Optane**.
- 3 Coloque la **cubierta de la base**.

# Extracción del ensamblaje de la pantalla

**⚠ ADVERTENCIA:** Antes de manipular el interior del equipo, lea la información de seguridad que se envía con el equipo y siga los pasos en [Antes de manipular el interior del equipo](#). Después de manipular el interior del equipo, siga las instrucciones que aparecen en [Después de manipular el interior del equipo](#). Para obtener información adicional sobre prácticas de seguridad recomendadas, consulte la página principal de cumplimiento de normativas en [www.dell.com/regulatory\\_compliance](http://www.dell.com/regulatory_compliance).

## Requisitos previos

- 1 Extraiga la [cubierta de la base](#).
- 2 Extraiga la [tarjeta inalámbrica](#).
- 3 Extraiga el [ventilador](#).

## Procedimiento

- 1 Registre la colocación de los cables de la antena y sepárelos de la tarjeta madre del sistema.
- 2 Abra el pestillo y desconecte el cable de la pantalla de la placa base.
- 3 Quite el cable de la pantalla de las guías de colocación en el ensamblaje del teclado y el reposamanos.
- 4 Quite los cuatro tornillos (M2.5x4) que fijan las bisagras izquierda y derecha a la placa de E/S y la tarjeta madre del sistema.

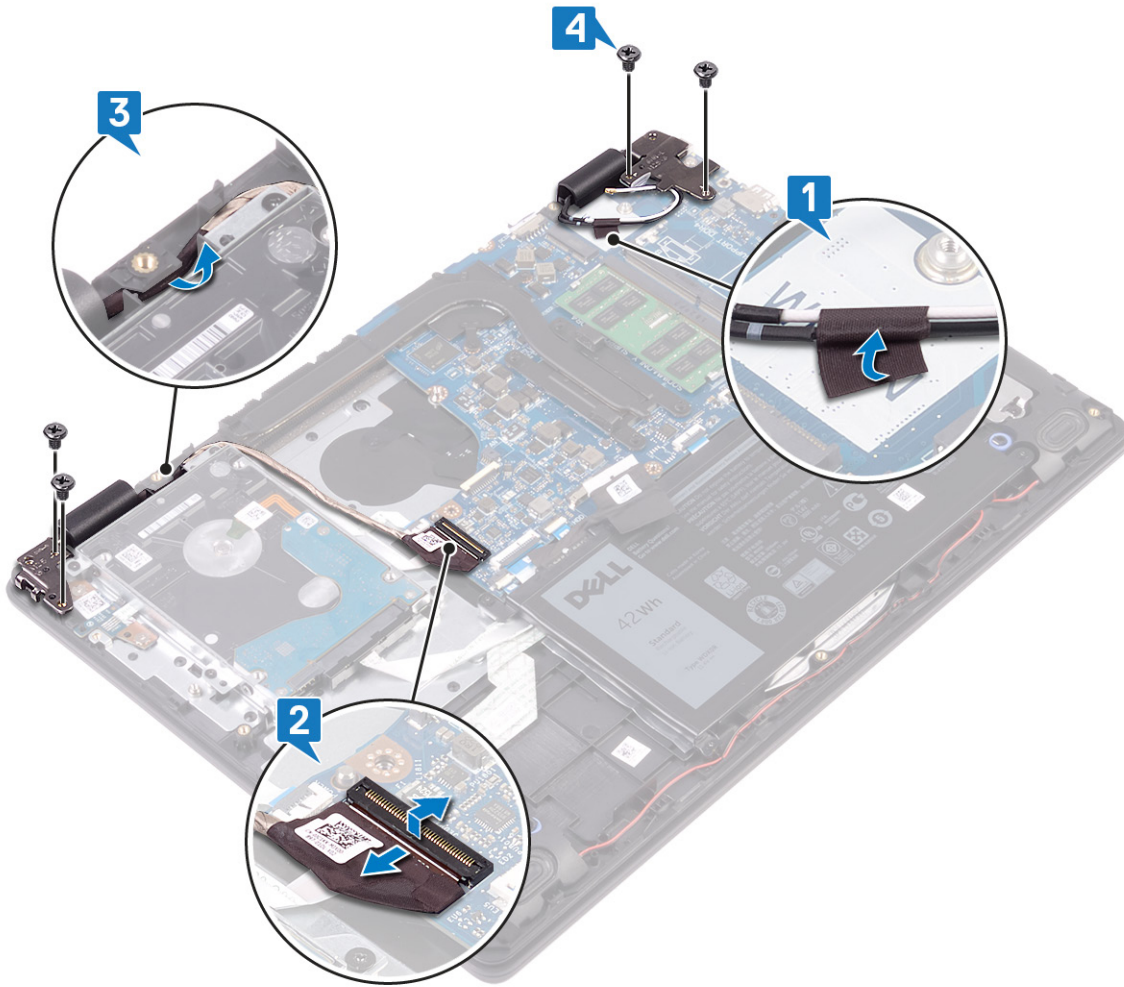

5 Levante el ensamblaje del teclado y el reposamanos formando un ángulo.

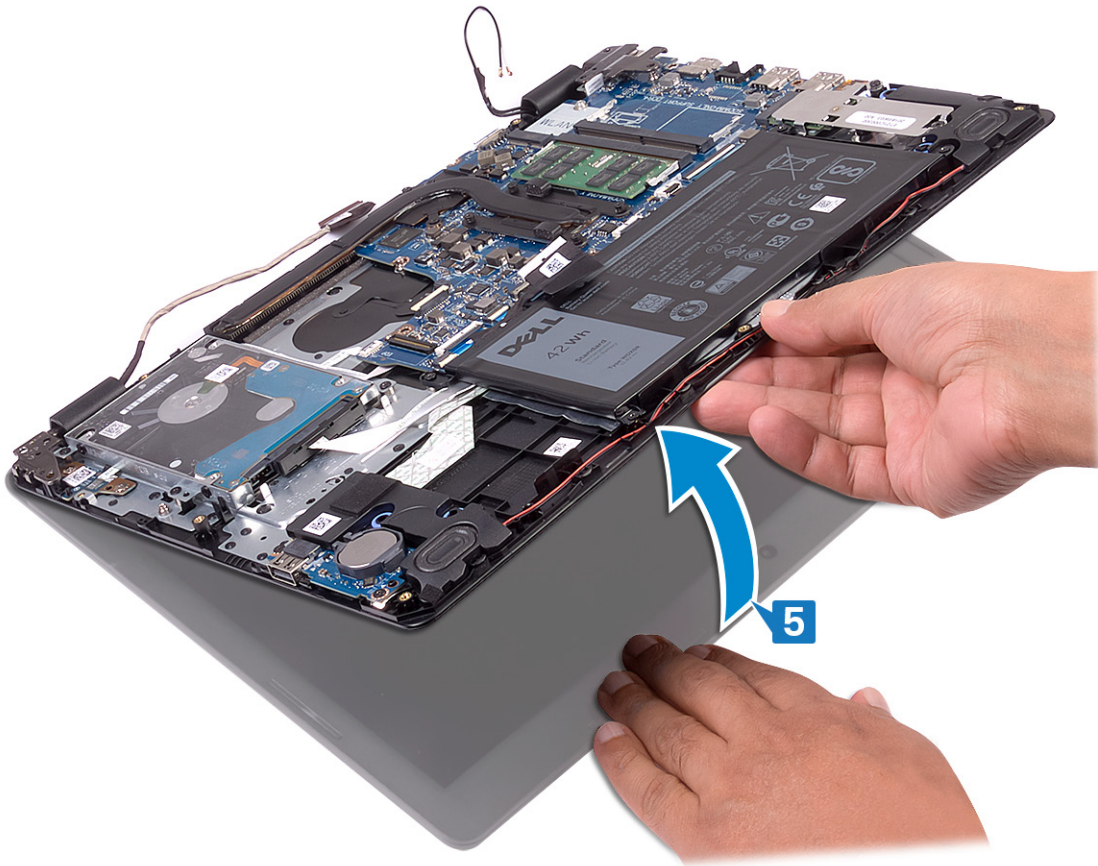

- 6 Deslice el ensamblaje del teclado y el reposamanos y quítelo del ensamblaje de la pantalla.



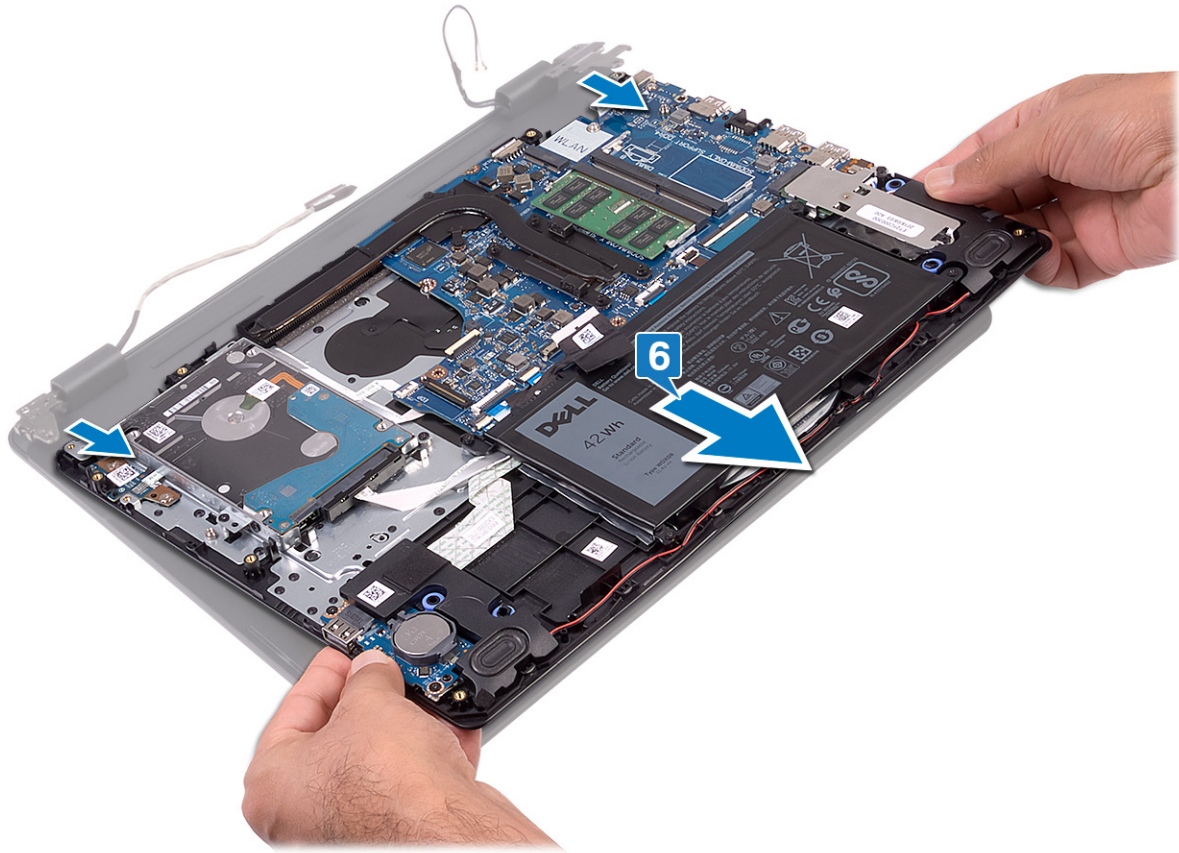

7 Después de realizar todos los pasos anteriores, queda el ensamblaje de la pantalla.



## Colocación del ensamblaje de la pantalla

**⚠ ADVERTENCIA:** Antes de manipular el interior del equipo, lea la información de seguridad que se envía con el equipo y siga los pasos en [Antes de manipular el interior del equipo](#). Después de manipular el interior del equipo, siga las instrucciones que aparecen en [Después de manipular el interior del equipo](#). Para obtener información adicional sobre prácticas de seguridad recomendadas, consulte la página principal de cumplimiento de normativas en [www.dell.com/regulatory\\_compliance](http://www.dell.com/regulatory_compliance).

### Procedimiento

**ⓘ NOTA:** Asegúrese de que las bisagras se abran completamente antes de reemplazar el ensamblaje de la pantalla en el ensamblaje del teclado y el reposamanos.

- 1 Coloque el ensamblaje del teclado y el reposamanos debajo de las bisagras en el ensamblaje de la pantalla.
- 2 Presione las bisagras hacia abajo en la placa de E/S y la tarjeta madre del sistema.

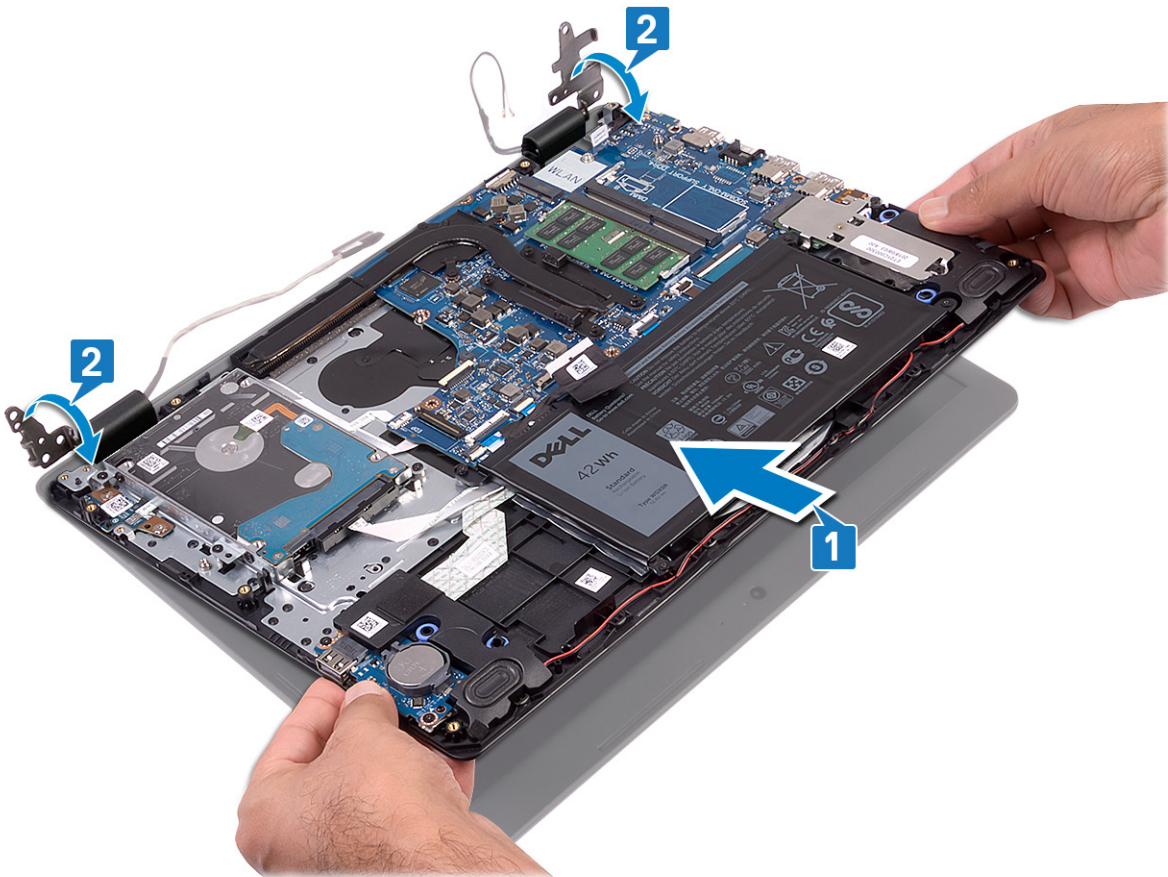

- 3 Reemplace los cuatro tornillos (M2.5x4) que fijan las bisagras de la pantalla a la placa de E/S y la tarjeta madre del sistema.
- 4 Pase el cable de la pantalla por las guías de colocación en el ensamblaje del teclado y el reposamanos.
- 5 Conecte el cable de la pantalla a la placa base.
- 6 Adhiera los cables de la antena a la tarjeta madre del sistema.



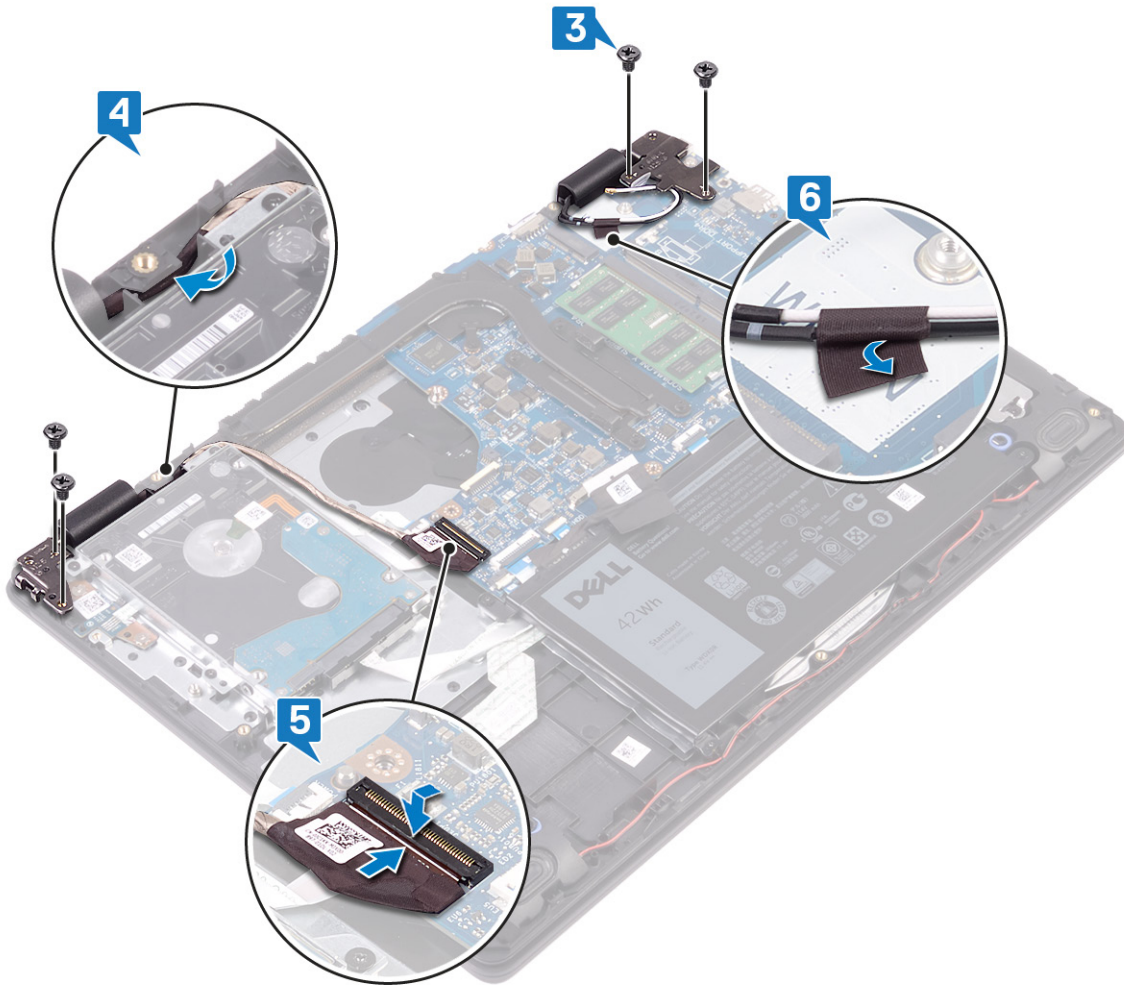

## Requisitos posteriores

- 1 Coloque el [ventilador](#).
- 2 Coloque la [tarjeta inalámbrica](#).
- 3 Coloque la [cubierta de la base](#).

# Extracción de la placa del botón de encendido

**⚠ ADVERTENCIA:** Antes de manipular el interior del equipo, lea la información de seguridad que se envía con el equipo y siga los pasos en [Antes de manipular el interior del equipo](#). Después de manipular el interior del equipo, siga las instrucciones que aparecen en [Después de manipular el interior del equipo](#). Para obtener información adicional sobre prácticas de seguridad recomendadas, consulte la página principal de cumplimiento de normativas en [www.dell.com/regulatory\\_compliance](http://www.dell.com/regulatory_compliance).

## Requisitos previos

- 1 Extraiga la [cubierta de la base](#).
- 2 Extraiga la [batería](#).
- 3 Extraiga la [tarjeta inalámbrica](#).
- 4 Extraiga el [ventilador](#).
- 5 Extraiga la [unidad de disco duro](#).
- 6 Extraiga el [ensamblaje de la pantalla](#).

## Procedimiento

- 1 Levante el pestillo y desconecte el cable del botón de encendido de la placa base.
- 2 Quite los dos tornillos (M2x3) que fijan la placa del botón de encendido al ensamblaje del teclado y el reposamanos.
- 3 Levante la placa del botón de encendido y el cable para retirarlos del ensamblaje del teclado y del reposamanos.

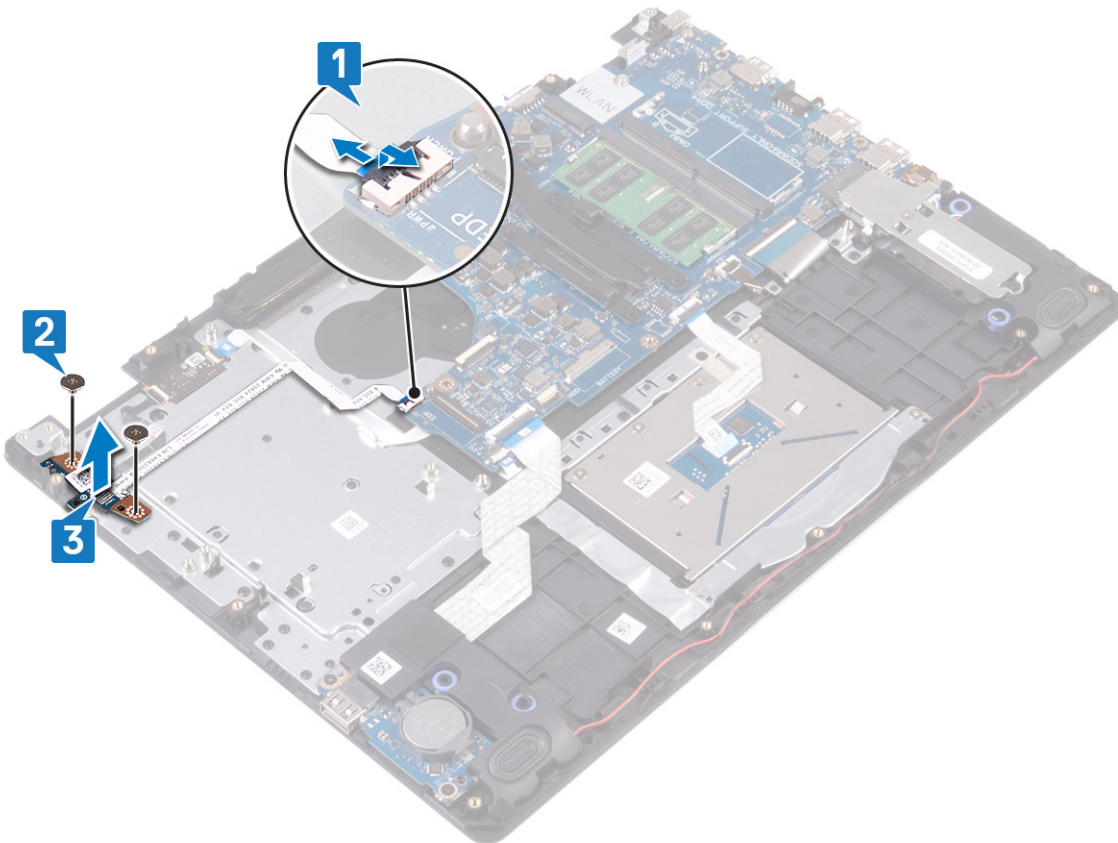

# Colocación de la placa del botón de encendido

**⚠ ADVERTENCIA:** Antes de manipular el interior del equipo, lea la información de seguridad que se envía con el equipo y siga los pasos en [Antes de manipular el interior del equipo](#). Después de manipular el interior del equipo, siga las instrucciones que aparecen en [Después de manipular el interior del equipo](#). Para obtener información adicional sobre prácticas de seguridad recomendadas, consulte la página principal de cumplimiento de normativas en [www.dell.com/regulatory\\_compliance](http://www.dell.com/regulatory_compliance).

## Procedimiento

- 1 Coloque la placa del botón de encendido en la ranura del ensamblaje del teclado y el reposamanos.
- 2 Reemplace los dos tornillos (M2x3) que fijan la placa del botón de encendido al ensamblaje del teclado y el reposamanos.
- 3 Deslice el cable del botón de encendido a la tarjeta madre del sistema y cierre el pestillo para fijar el cable.

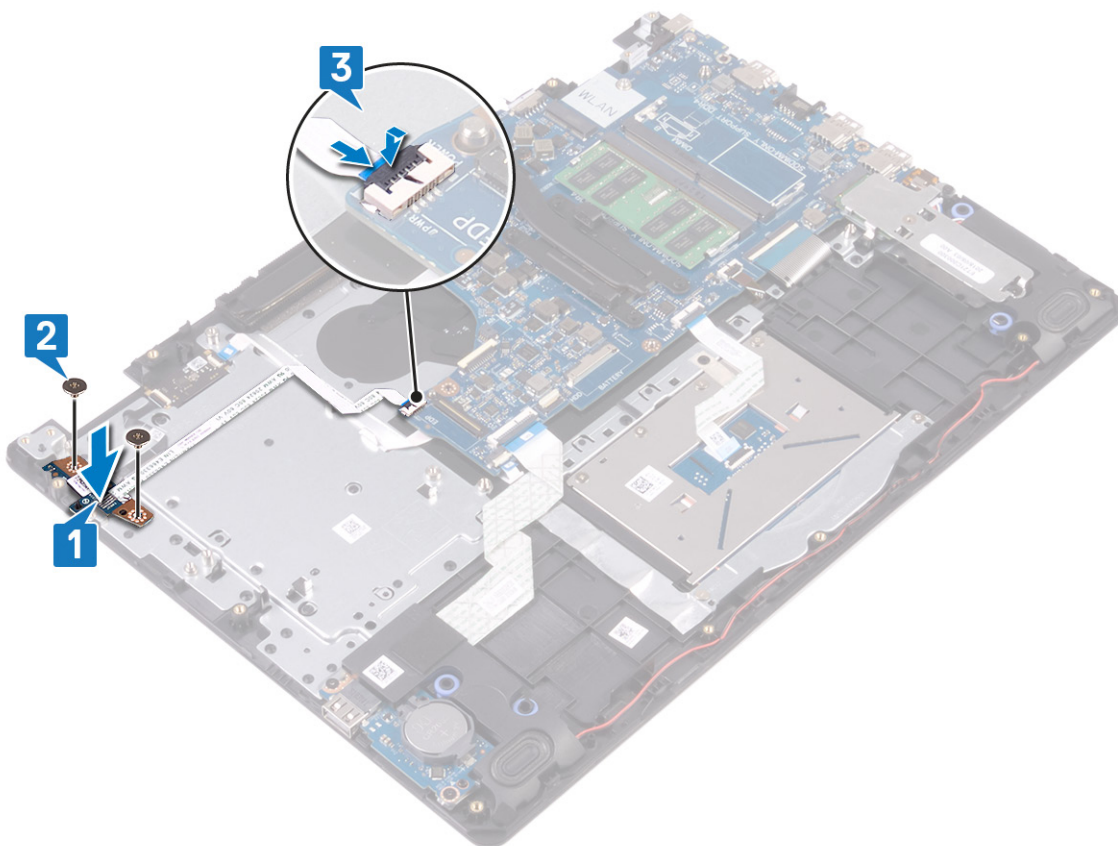

## Requisitos posteriores

- 1 Coloque el [ensamblaje de la pantalla](#).
- 2 Coloque la [unidad de disco duro](#).
- 3 Coloque el [ventilador](#).
- 4 Coloque la [tarjeta inalámbrica](#).
- 5 Coloque la [batería](#).
- 6 Coloque la [cubierta de la base](#).

## Extracción de la placa base

- ⚠ ADVERTENCIA:** Antes de manipular el interior del equipo, lea la información de seguridad que se envía con el equipo y siga los pasos en [Antes de manipular el interior del equipo](#). Después de manipular el interior del equipo, siga las instrucciones que aparecen en [Después de manipular el interior del equipo](#). Para obtener información adicional sobre prácticas de seguridad recomendadas, consulte la página principal de cumplimiento de normativas en [www.dell.com/regulatory\\_compliance](http://www.dell.com/regulatory_compliance).
- ⓘ NOTA:** La etiqueta de servicio del equipo se encuentra en la placa base. Debe introducir la etiqueta de servicio en el programa de configuración del BIOS después de sustituir la placa base.
- ⓘ NOTA:** La sustitución de la placa base elimina los cambios realizados en el BIOS mediante el programa de configuración del BIOS. Debe realizar los cambios adecuados de nuevo después de sustituir la placa base.
- ⓘ NOTA:** Antes de desconectar los cables de la placa base, observe la ubicación de los conectores. De esta manera, podrá volver a conectarlos de forma correcta una vez que coloque la placa base.

### Requisitos previos

- 1 Extraiga la [cubierta de la base](#).
- 2 Extraiga la [batería](#).
- 3 Extraiga los [módulos de memoria](#).
- 4 Extraiga la [tarjeta inalámbrica](#).
- 5 Extraiga el [ventilador](#).
- 6 Extraiga el [disipador de calor](#).
- 7 Quite la [unidad de estado sólido/Intel Optane](#).

### Procedimiento

- 1 Desconecte el cable de los altavoces de la placa base.
- 2 Abra el pestillo y desconecte el cable del teclado del conector en la tarjeta madre del sistema.
- 3 Abra el pestillo y desconecte el cable de retroiluminación del teclado de la tarjeta madre del sistema.
- 4 Abra el pestillo y desconecte el cable de la almohadilla de contacto de la tarjeta madre del sistema.
- 5 Levante el pestillo y desconecte el cable de la unidad de disco duro de la placa base.
- 6 Levante el pestillo y desconecte el cable de la placa de E/S de la placa base.
- 7 Levante el pestillo y desconecte el cable de la lectora de huellas dactilares de la tarjeta madre del sistema.
- 8 Levante el pestillo y desconecte el cable del botón de encendido de la placa base.
- 9 Desconecte el cable del puerto del adaptador de alimentación de la placa base.



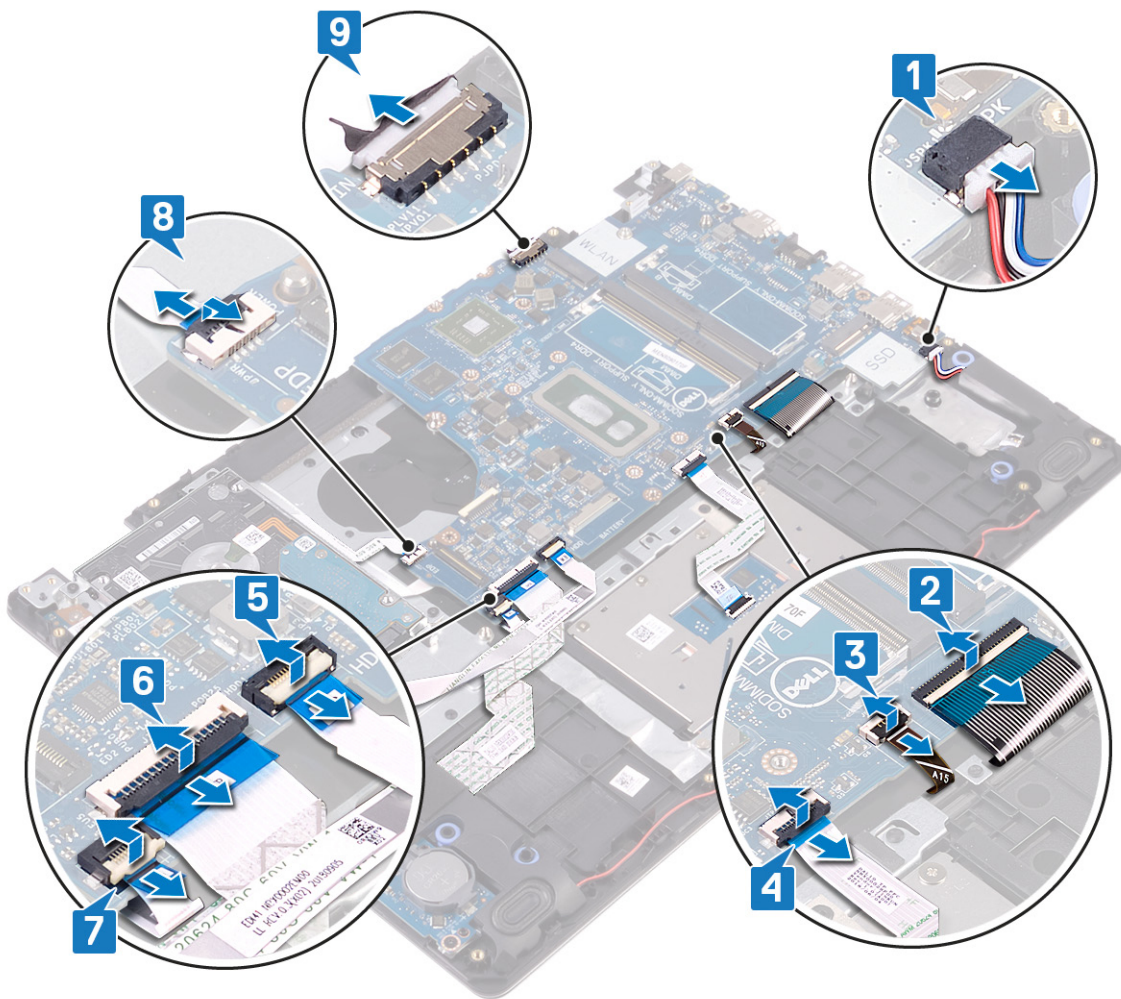

- 10 Quite el tornillo (M2x4) que fija la tarjeta madre del sistema al ensamblaje del teclado y el reposamanos.
- 11 Levante la tarjeta madre del sistema para quitarla del ensamblaje del teclado y el reposamanos.

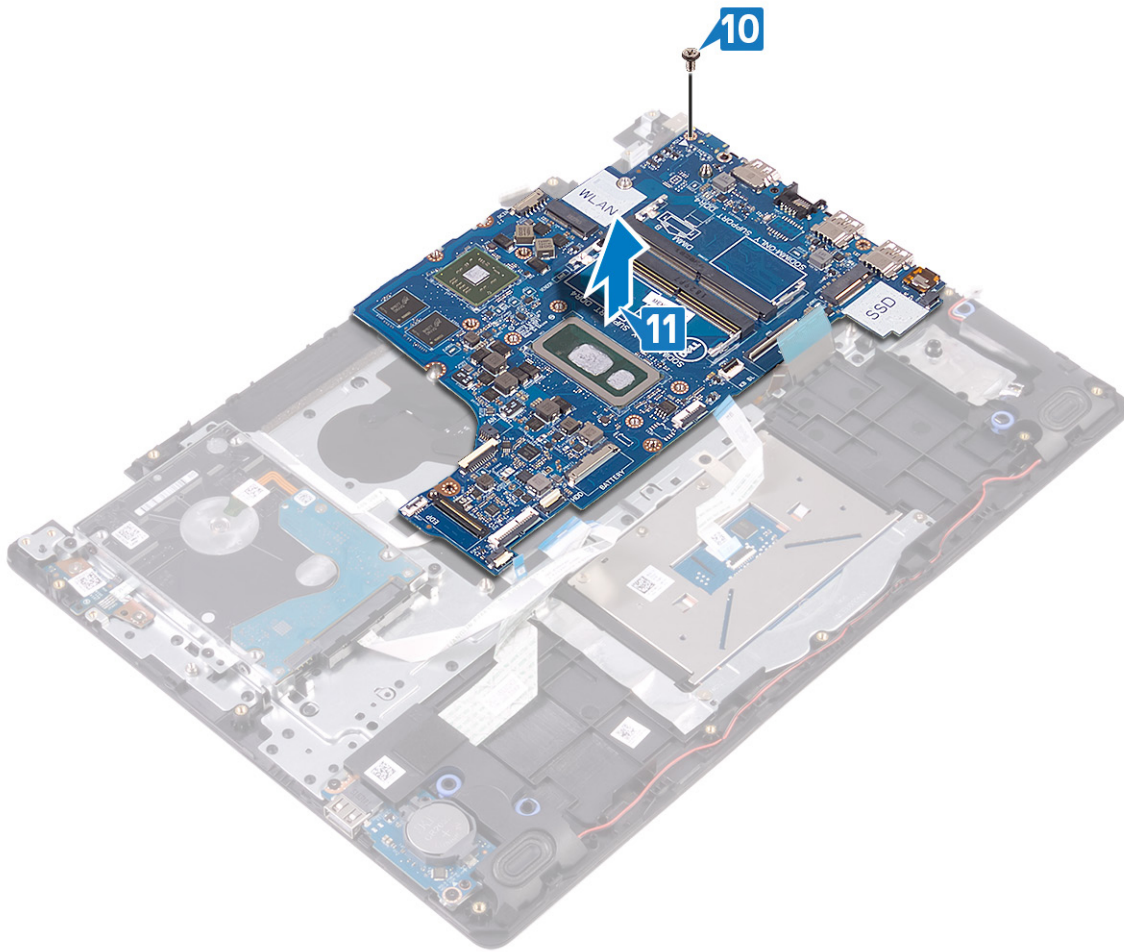



## Colocación de la placa base

**⚠ ADVERTENCIA:** Antes de manipular el interior del equipo, lea la información de seguridad que se envía con el equipo y siga los pasos en [Antes de manipular el interior del equipo](#). Después de manipular el interior del equipo, siga las instrucciones que aparecen en [Después de manipular el interior del equipo](#). Para obtener información adicional sobre prácticas de seguridad recomendadas, consulte la página principal de cumplimiento de normativas en [www.dell.com/regulatory\\_compliance](http://www.dell.com/regulatory_compliance).

**ⓘ NOTA:** La etiqueta de servicio del equipo se encuentra en la placa base. Debe introducir la etiqueta de servicio en el programa de configuración del BIOS después de sustituir la placa base.

**ⓘ NOTA:** La sustitución de la placa base elimina los cambios realizados en el BIOS mediante el programa de configuración del BIOS. Debe realizar los cambios adecuados de nuevo después de sustituir la placa base.

### Procedimiento

- 1 Alinee el orificio para tornillos de la tarjeta madre del sistema con el orificio para tornillos del ensamblaje del teclado y el reposamanos.
- 2 Reemplace el tornillo (M2x4) que fija la tarjeta madre al ensamblaje.

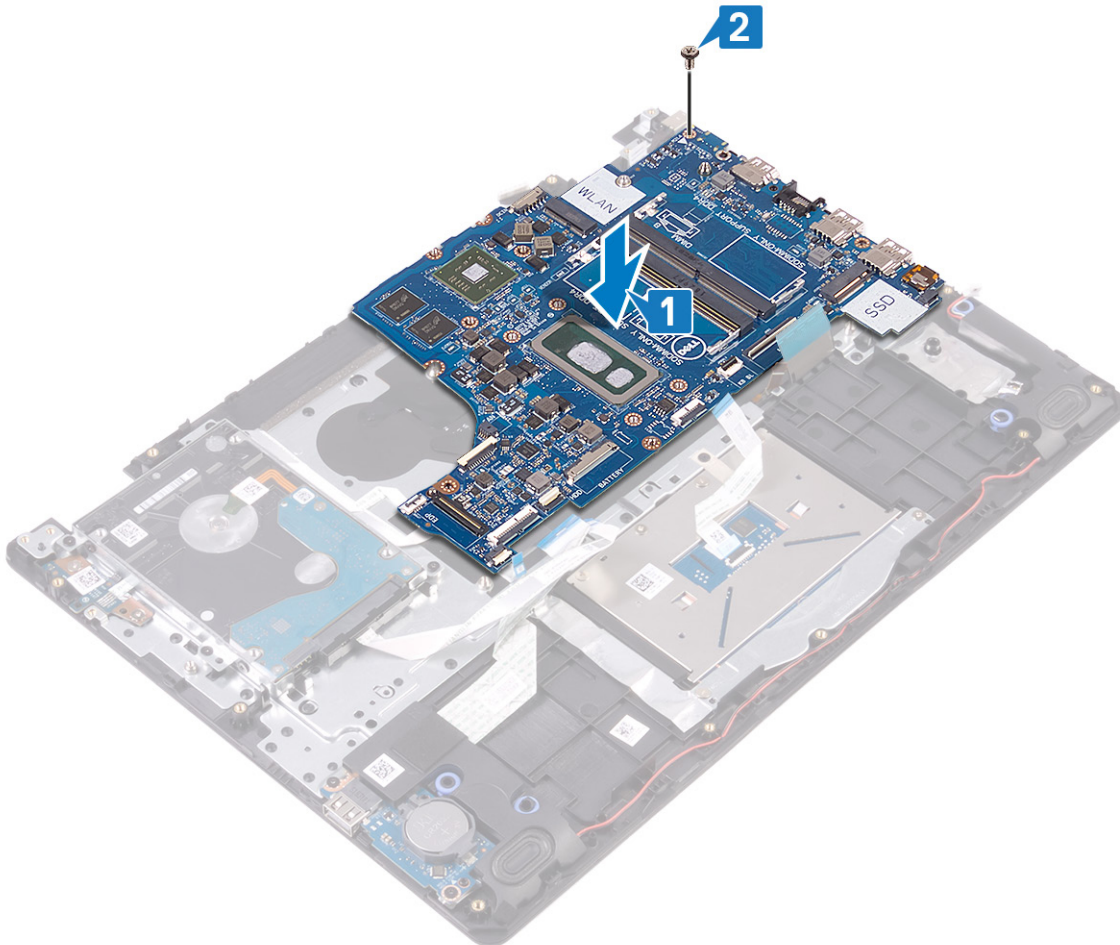

- 3 Conecte el cable del puerto del adaptador de alimentación y el cable del altavoz a la placa base.
- 4 Deslice el cable de la placa del botón de encendido en el conector de la tarjeta madre del sistema y cierre el pestillo para fijar el cable.
- 5 Deslice el cable de la lectora de huellas dactilares en el conector de la tarjeta madre del sistema y cierre el pestillo para fijar el cable.

- 6 Deslice el cable de la placa de E/S en el conector de la placa base y cierre el pestillo para fijar el cable.
- 7 Deslice el cable de la unidad de disco duro dentro del conector de la placa base y presione el pestillo para fijar el cable.
- 8 Deslice el cable de la almohadilla de contacto en el conector de la tarjeta madre del sistema y cierre el pestillo para fijar el cable.
- 9 Deslice el cable de retroiluminación del teclado en el conector de la tarjeta madre del sistema y cierre el pestillo para fijar el cable.
- 10 Deslice el cable del teclado en el conector de la placa base y cierre el pestillo para fijar el cable.
- 11 Conecte el cable del altavoz a la placa base.

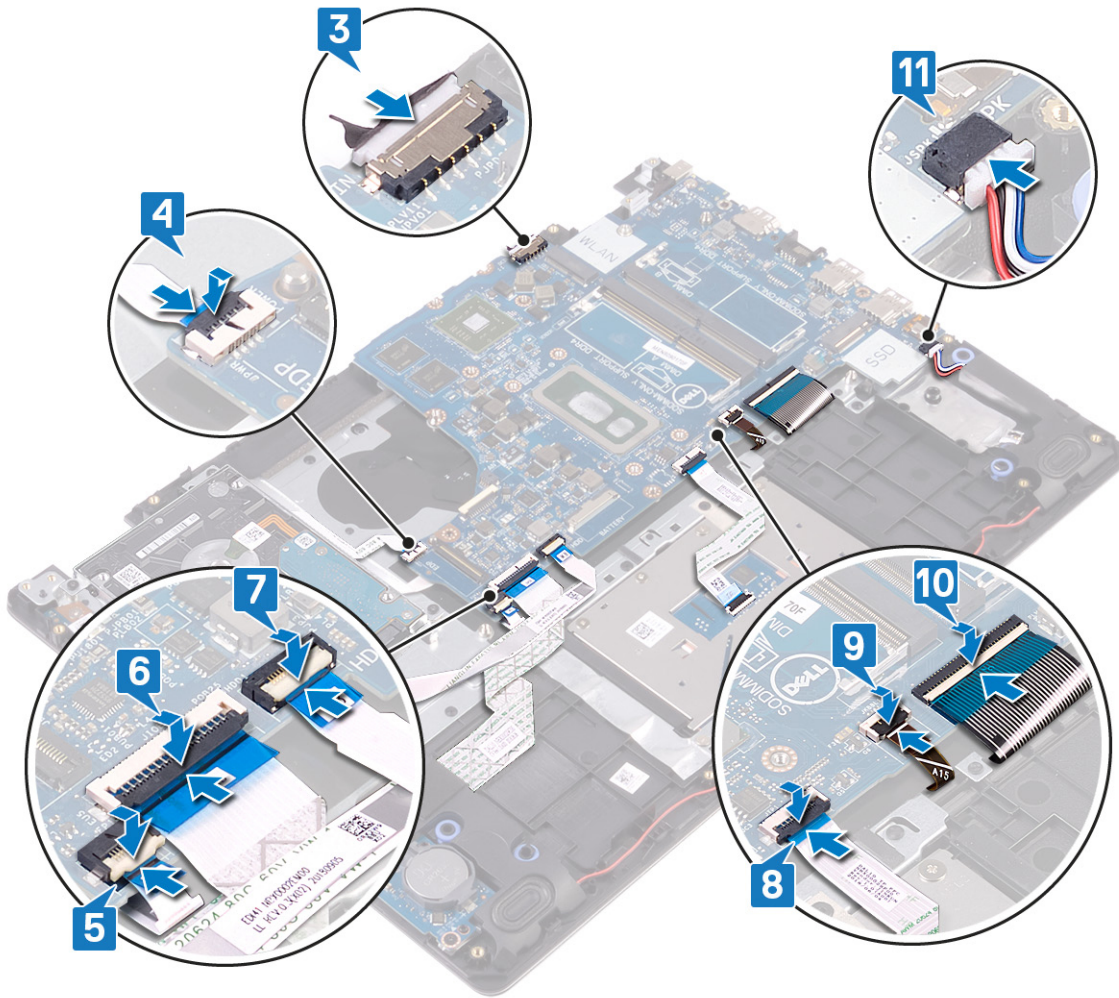

## Requisitos posteriores

- 1 Reemplace la [unidad de estado sólido/Intel Optane](#).
- 2 Coloque el [disipador de calor](#).
- 3 Coloque el [ventilador](#).
- 4 Coloque la [tarjeta inalámbrica](#).
- 5 Coloque los [módulos de memoria](#).
- 6 Coloque la [batería](#).
- 7 Coloque la [cubierta de la base](#).

# Introducción de la etiqueta de servicio en el programa de configuración del BIOS

- 1 Encienda (o reinicie) el equipo.
- 2 Pulse F2 cuando aparezca el logotipo de Dell para entrar en el programa de configuración del BIOS.
- 3 Vaya a la pestaña **Principal** y escriba la etiqueta de servicio en el campo **Entrada de la etiqueta de servicio**.

**ⓘ** | **NOTA:** La etiqueta de servicio es el identificador alfanumérico que se encuentra en la parte posterior de su computadora.

# Extracción del botón de encendido con lector de huellas dactilares

**⚠ ADVERTENCIA:** Antes de manipular el interior del equipo, lea la información de seguridad que se envía con el equipo y siga los pasos en [Antes de manipular el interior del equipo](#). Después de manipular el interior del equipo, siga las instrucciones que aparecen en [Después de manipular el interior del equipo](#). Para obtener información adicional sobre prácticas de seguridad recomendadas, consulte la página principal de cumplimiento de normativas en [www.dell.com/regulatory\\_compliance](http://www.dell.com/regulatory_compliance).

**ℹ NOTA:** Solo se aplica a las computadoras que se envían con lector de huellas dactilares.

## Requisitos previos

- 1 Extraiga la [cubierta de la base](#).
- 2 Extraiga la [batería](#).
- 3 Extraiga los [módulos de memoria](#).
- 4 Extraiga la [tarjeta inalámbrica](#).
- 5 Extraiga el [ventilador](#).
- 6 Extraiga el [disipador de calor](#).
- 7 Quite la [unidad de estado sólido/Intel Optane](#).
- 8 Extraiga la [unidad de disco duro](#).
- 9 Extraiga el [ensamblaje de la pantalla](#).
- 10 Extraiga la [placa base](#).

## Procedimiento

- 1 Levante el botón de encendido del ensamblaje del teclado y el reposamanos.
- 2 Levante la placa del botón de encendido con lectora de huellas dactilares del ensamblaje.
- 3 Despegue el cable de la placa del ensamblaje del teclado y el reposamanos.





# Colocación del botón de encendido con lector de huellas dactilares

**⚠ ADVERTENCIA:** Antes de manipular el interior del equipo, lea la información de seguridad que se envía con el equipo y siga los pasos en [Antes de manipular el interior del equipo](#). Después de manipular el interior del equipo, siga las instrucciones que aparecen en [Después de manipular el interior del equipo](#). Para obtener información adicional sobre prácticas de seguridad recomendadas, consulte la página principal de cumplimiento de normativas en [www.dell.com/regulatory\\_compliance](http://www.dell.com/regulatory_compliance).

**ℹ NOTA:** Solo se aplica a las computadoras que se envían con lector de huellas dactilares.

## Procedimiento

- 1 Mediante los postes de alineación, alinee y coloque el botón de encendido en el ensamblaje del teclado y el reposamanos.
- 2 Coloque la placa del botón de encendido con lectora de huellas dactilares en la ranura del ensamblaje.
- 3 Adhiera el cable de la lectora de huellas dactilares en el ensamblaje del teclado y el reposamanos.



## Requisitos posteriores

- 1 Sustituya la [placa base](#).
- 2 Coloque el [ensamblaje de la pantalla](#).



- 3 Coloque la [unidad de disco duro](#).
- 4 Reemplace la [unidad de estado sólido/Intel Optane](#).
- 5 Coloque el [disipador de calor](#).
- 6 Coloque el [ventilador](#).
- 7 Coloque la [tarjeta inalámbrica](#).
- 8 Coloque los [módulos de memoria](#).
- 9 Coloque la [batería](#).
- 10 Coloque la [cubierta de la base](#).

# Extracción del puerto del adaptador de alimentación

**⚠ ADVERTENCIA:** Antes de manipular el interior del equipo, lea la información de seguridad que se envía con el equipo y siga los pasos en [Antes de manipular el interior del equipo](#). Después de manipular el interior del equipo, siga las instrucciones que aparecen en [Después de manipular el interior del equipo](#). Para obtener información adicional sobre prácticas de seguridad recomendadas, consulte la página principal de cumplimiento de normativas en [www.dell.com/regulatory\\_compliance](http://www.dell.com/regulatory_compliance).

## Requisitos previos

- 1 Extraiga la [cubierta de la base](#).
- 2 Extraiga la [batería](#).
- 3 Extraiga los [módulos de memoria](#).
- 4 Extraiga la [tarjeta inalámbrica](#).
- 5 Extraiga el [ventilador](#).
- 6 Extraiga el [disipador de calor](#).
- 7 Quite la [unidad de estado sólido/Intel Optane](#).
- 8 Extraiga la [unidad de disco duro](#).
- 9 Extraiga el [ensamblaje de la pantalla](#).
- 10 Extraiga la [placa base](#).

## Procedimiento

- 1 Quite el tornillo (M2x2) que fija el puerto del adaptador de alimentación al ensamblaje del teclado y el reposamanos.
- 2 Separe el cable del puerto del ensamblaje.
- 3 Levante el puerto del adaptador de alimentación junto con el cable para extraerlos del ensamblaje del teclado y del reposamanos.

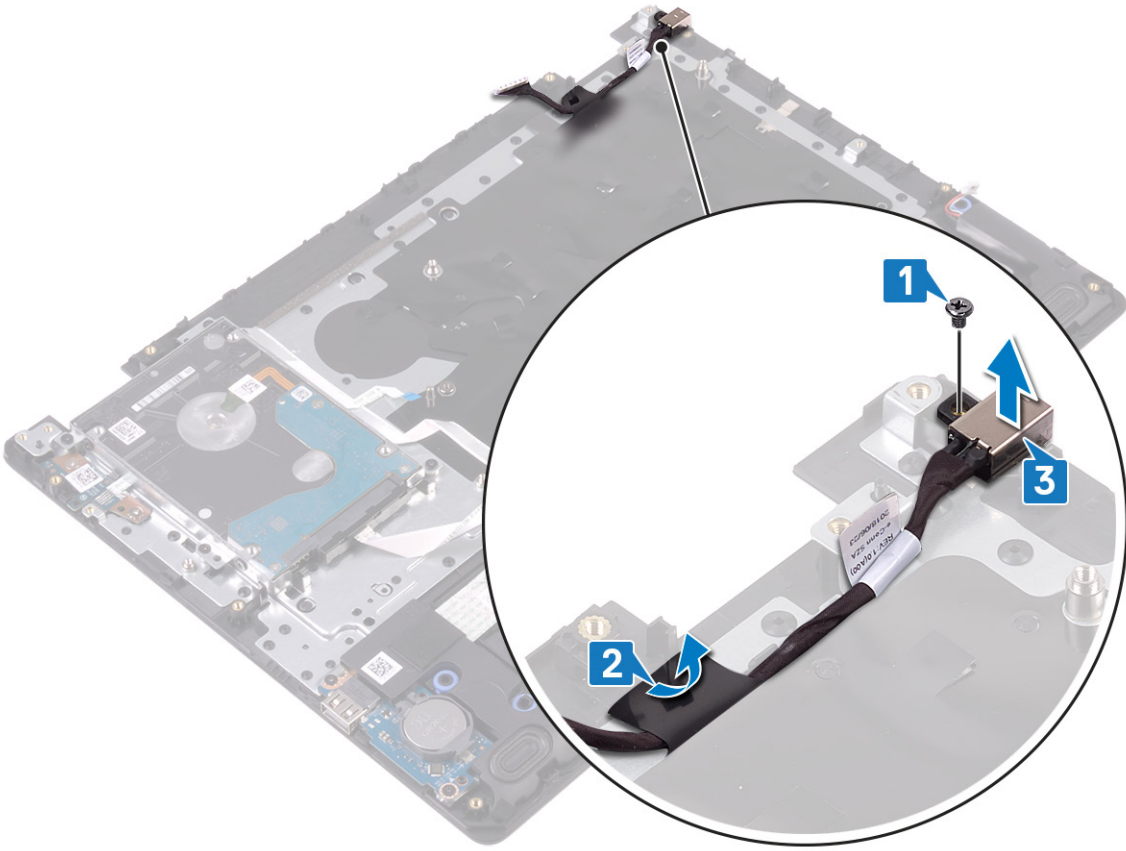

# Colocación del puerto del adaptador de alimentación

**⚠ ADVERTENCIA:** Antes de manipular el interior del equipo, lea la información de seguridad que se envía con el equipo y siga los pasos en [Antes de manipular el interior del equipo](#). Después de manipular el interior del equipo, siga las instrucciones que aparecen en [Después de manipular el interior del equipo](#). Para obtener información adicional sobre prácticas de seguridad recomendadas, consulte la página principal de cumplimiento de normativas en [www.dell.com/regulatory\\_compliance](http://www.dell.com/regulatory_compliance).

## Procedimiento

- 1 Coloque el puerto del adaptador de alimentación en la ranura del ensamblaje del teclado y del reposamanos.
- 2 Adhiera el cable del puerto del adaptador de alimentación al ensamblaje del teclado y el reposamanos.
- 3 Reemplace el tornillo (M2x2) que fija el puerto del adaptador de alimentación al ensamblaje del teclado y el reposamanos.

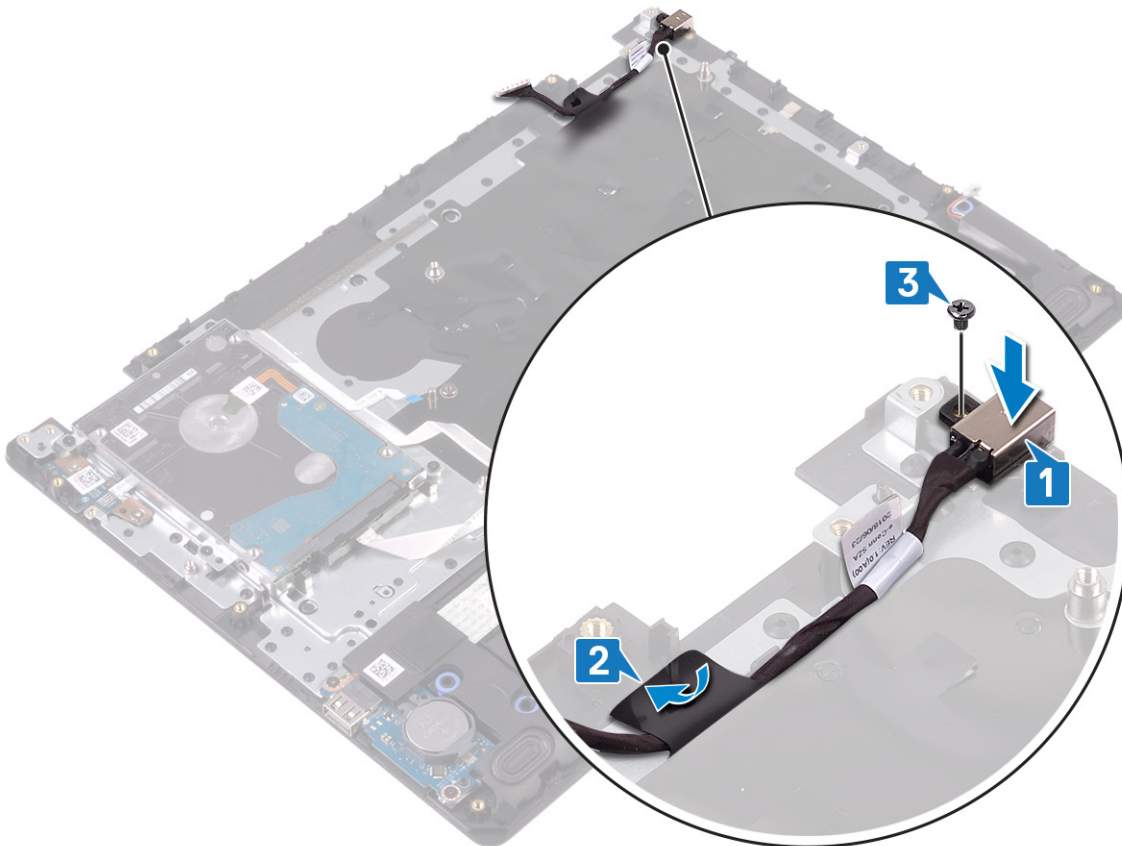

## Requisitos posteriores

- 1 Sustituya la placa base.
- 2 Coloque el [ensamblaje de la pantalla](#).
- 3 Coloque la [unidad de disco duro](#).
- 4 Reemplace la [unidad de estado sólido/Intel Optane](#).

- 5 Coloque el [disipador de calor](#).
- 6 Coloque el [ventilador](#).
- 7 Coloque la [tarjeta inalámbrica](#).
- 8 Coloque los [módulos de memoria](#).
- 9 Coloque la [batería](#).
- 10 Coloque la [cubierta de la base](#).

# Desmontaje del ensamblaje del teclado y del reposamanos

**⚠ ADVERTENCIA:** Antes de manipular el interior del equipo, lea la información de seguridad que se envía con el equipo y siga los pasos en [Antes de manipular el interior del equipo](#). Después de manipular el interior del equipo, siga las instrucciones que aparecen en [Después de manipular el interior del equipo](#). Para obtener información adicional sobre prácticas de seguridad recomendadas, consulte la página principal de cumplimiento de normativas en [www.dell.com/regulatory\\_compliance](http://www.dell.com/regulatory_compliance).

## Requisitos previos

- 1 Extraiga la [cubierta de la base](#).
- 2 Extraiga la [batería](#).
- 3 Extraiga los [módulos de memoria](#).
- 4 Extraiga la [tarjeta inalámbrica](#).
- 5 Extraiga el [ventilador](#).
- 6 Extraiga el [disipador de calor](#).
- 7 Quite la [unidad de estado sólido/Intel Optane](#).
- 8 Extraiga la [unidad de disco duro](#).
- 9 Extraiga la [superficie táctil](#).
- 10 Retire los [altavoces](#).
- 11 Extraiga la [placa de E/S](#).
- 12 Extraiga el [ensamblaje de la pantalla](#).
- 13 Quite la [placa del botón de encendido](#) (opcional).
- 14 Extraiga la [placa base](#).
- 15 Quite el [botón de encendido con lectora de huellas dactilares](#) (opcional).
- 16 Extraiga el [puerto del adaptador de alimentación](#).

## Procedimiento

Después de realizar los pasos anteriores, queda el ensamblaje del teclado y el reposamanos.





# Colocación del ensamblaje del teclado y del reposamanos

**⚠ ADVERTENCIA:** Antes de manipular el interior del equipo, lea la información de seguridad que se envía con el equipo y siga los pasos en [Antes de manipular el interior del equipo](#). Después de manipular el interior del equipo, siga las instrucciones que aparecen en [Después de manipular el interior del equipo](#). Para obtener información adicional sobre prácticas de seguridad recomendadas, consulte la página principal de cumplimiento de normativas en [www.dell.com/regulatory\\_compliance](http://www.dell.com/regulatory_compliance).

## Procedimiento

Coloque el ensamblaje del teclado y el reposamanos en una superficie plana.

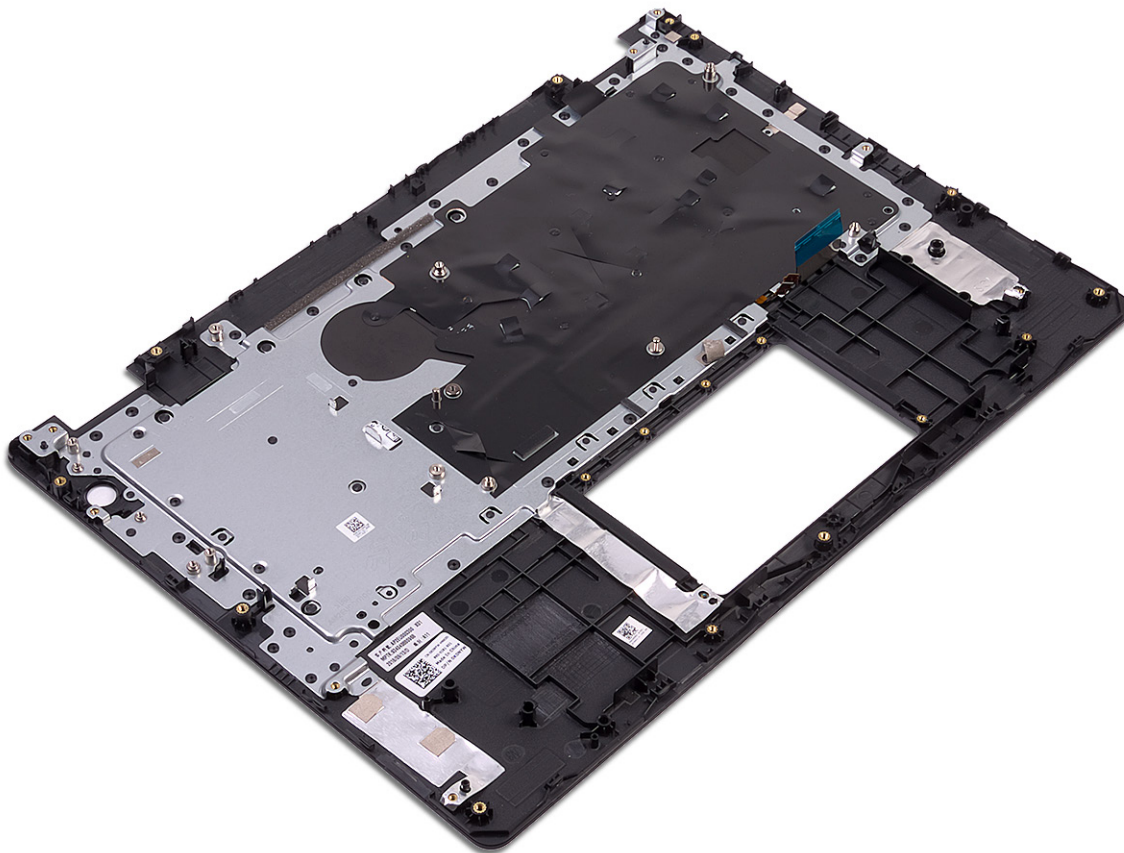

## Requisitos posteriores

- 1 Coloque el [puerto del adaptador de alimentación](#).
- 2 Reemplace el [botón de encendido con lectora de huellas dactilares](#) (opcional).
- 3 Sustituya la [placa base](#).
- 4 Reemplace la [placa del botón de encendido](#) (opcional).
- 5 Coloque el [ensamblaje de la pantalla](#).

- 6 Coloque la [placa de E/S](#).
- 7 Coloque los [altavoces](#).
- 8 Vuelva a colocar la [superficie táctil](#).
- 9 Coloque la [unidad de disco duro](#).
- 10 Reemplace la [unidad de estado sólido/Intel Optane](#).
- 11 Coloque el [disipador de calor](#).
- 12 Coloque el [ventilador](#).
- 13 Coloque la [tarjeta inalámbrica](#).
- 14 Coloque los [módulos de memoria](#).
- 15 Coloque la [batería](#).
- 16 Coloque la [cubierta de la base](#).

## Extracción del embellecedor de la pantalla

**⚠ ADVERTENCIA:** Antes de manipular el interior del equipo, lea la información de seguridad que se envía con el equipo y siga los pasos en [Antes de manipular el interior del equipo](#). Después de manipular el interior del equipo, siga las instrucciones que aparecen en [Después de manipular el interior del equipo](#). Para obtener información adicional sobre prácticas de seguridad recomendadas, consulte la página principal de cumplimiento de normativas en [www.dell.com/regulatory\\_compliance](http://www.dell.com/regulatory_compliance).

### Requisitos previos

- 1 Extraiga la [cubierta de la base](#).
- 2 Extraiga la [tarjeta inalámbrica](#).
- 3 Extraiga el [ventilador](#).
- 4 Extraiga el [ensamblaje de la pantalla](#).

### Procedimiento

- 1 Empuje ambos lados de la cubierta de la bisagra de la pantalla y levántela para quitarla del ensamblaje de la antena y la cubierta posterior de la pantalla.



- 2 Haga palanca en el bisel de la pantalla para soltarlo del ensamblaje de la antena y la cubierta posterior de la pantalla.

3 Levante el bisel para quitarlo del ensamblaje.

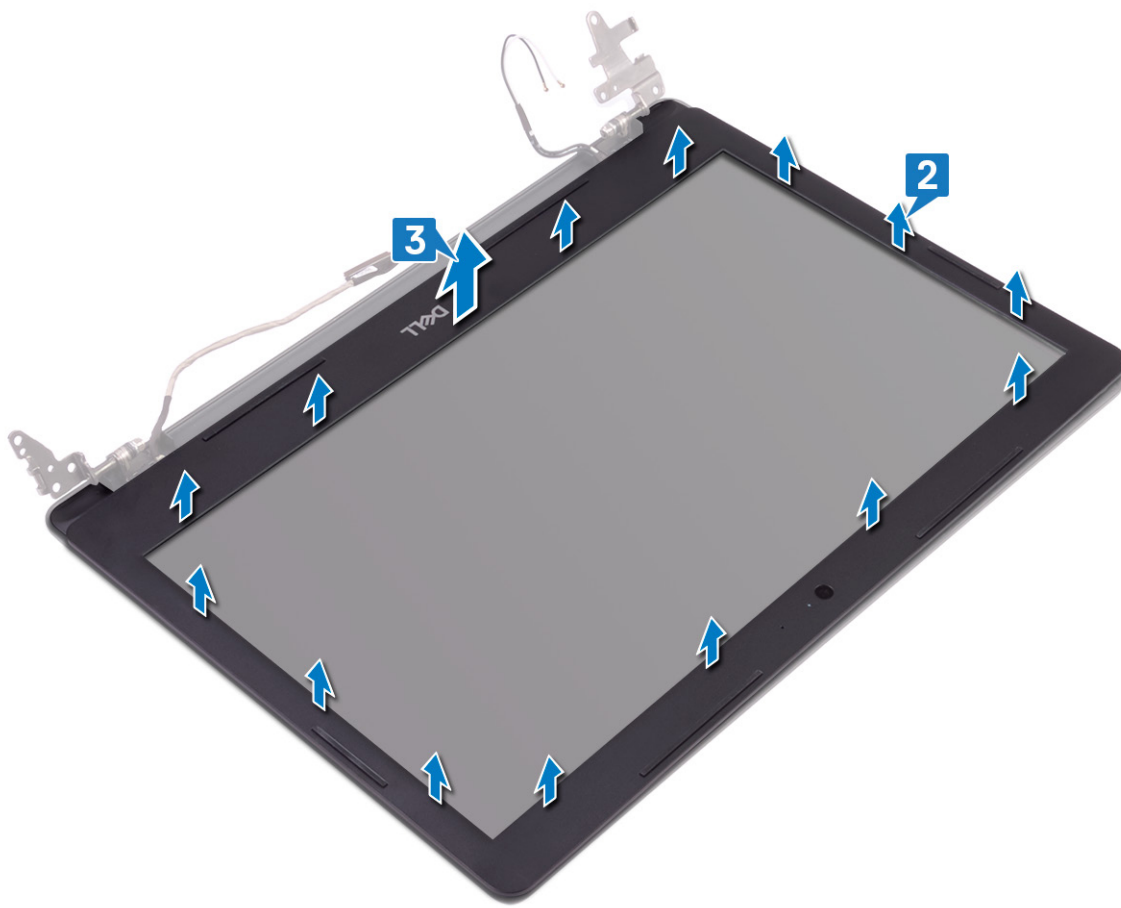

## Colocación del embellecedor de la pantalla

**⚠ ADVERTENCIA:** Antes de manipular el interior del equipo, lea la información de seguridad que se envía con el equipo y siga los pasos en [Antes de manipular el interior del equipo](#). Después de manipular el interior del equipo, siga las instrucciones que aparecen en [Después de manipular el interior del equipo](#). Para obtener información adicional sobre prácticas de seguridad recomendadas, consulte la página principal de cumplimiento de normativas en [www.dell.com/regulatory\\_compliance](http://www.dell.com/regulatory_compliance).

### Procedimiento

- 1 Alinee el bisel de la pantalla con el ensamblaje de la antena y la cubierta posterior de la pantalla y, con cuidado, encaje el bisel de la pantalla en su lugar.

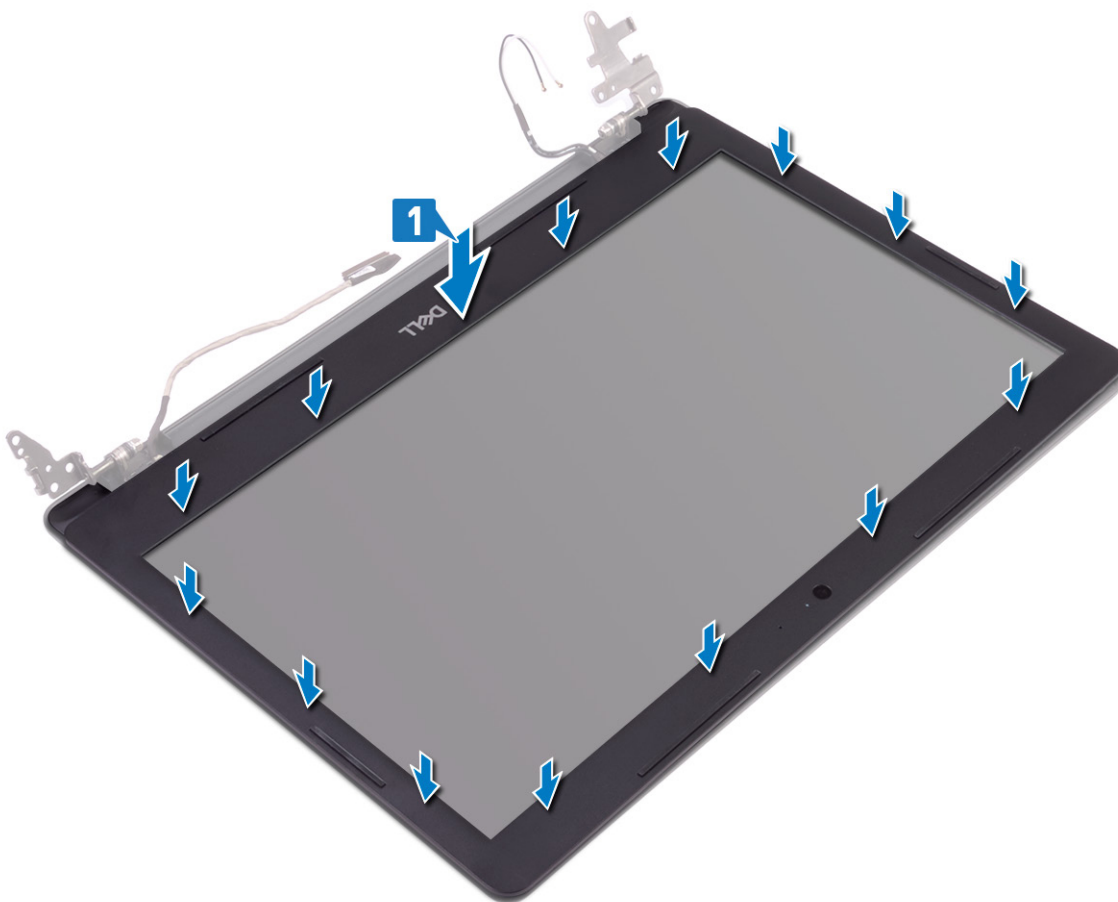

- 2 Inserte las lengüetas de la cubierta de la bisagra de la pantalla en las ranuras del ensamblaje de la antena y la cubierta posterior de la pantalla.
- 3 Encaje la cubierta de la bisagra de la pantalla en su lugar.





## Requisitos posteriores

- 1 Coloque el [ensamblaje de la pantalla](#).
- 2 Coloque el [ventilador](#).
- 3 Coloque la [tarjeta inalámbrica](#).
- 4 Coloque la [cubierta de la base](#).

# Extracción de la cámara

**⚠ ADVERTENCIA:** Antes de manipular el interior del equipo, lea la información de seguridad que se envía con el equipo y siga los pasos en [Antes de manipular el interior del equipo](#). Después de manipular el interior del equipo, siga las instrucciones que aparecen en [Después de manipular el interior del equipo](#). Para obtener información adicional sobre prácticas de seguridad recomendadas, consulte la página principal de cumplimiento de normativas en [www.dell.com/regulatory\\_compliance](http://www.dell.com/regulatory_compliance).

## Requisitos previos

- 1 Extraiga la [cubierta de la base](#).
- 2 Extraiga la [tarjeta inalámbrica](#).
- 3 Extraiga el [ventilador](#).
- 4 Extraiga el [ensamblaje de la pantalla](#).
- 5 Extraiga el [embellecedor de la pantalla](#).

## Procedimiento

- 1 Mediante un instrumento de plástico acabado en punta, haga palanca en la cámara para quitarla del ensamblaje de la antena y la cubierta posterior de la pantalla.
- 2 Desconecte el cable de la cámara del módulo de la cámara.
- 3 Levante el módulo de la cámara para extraerlo del ensamblaje de la antena y la cubierta posterior de la pantalla.

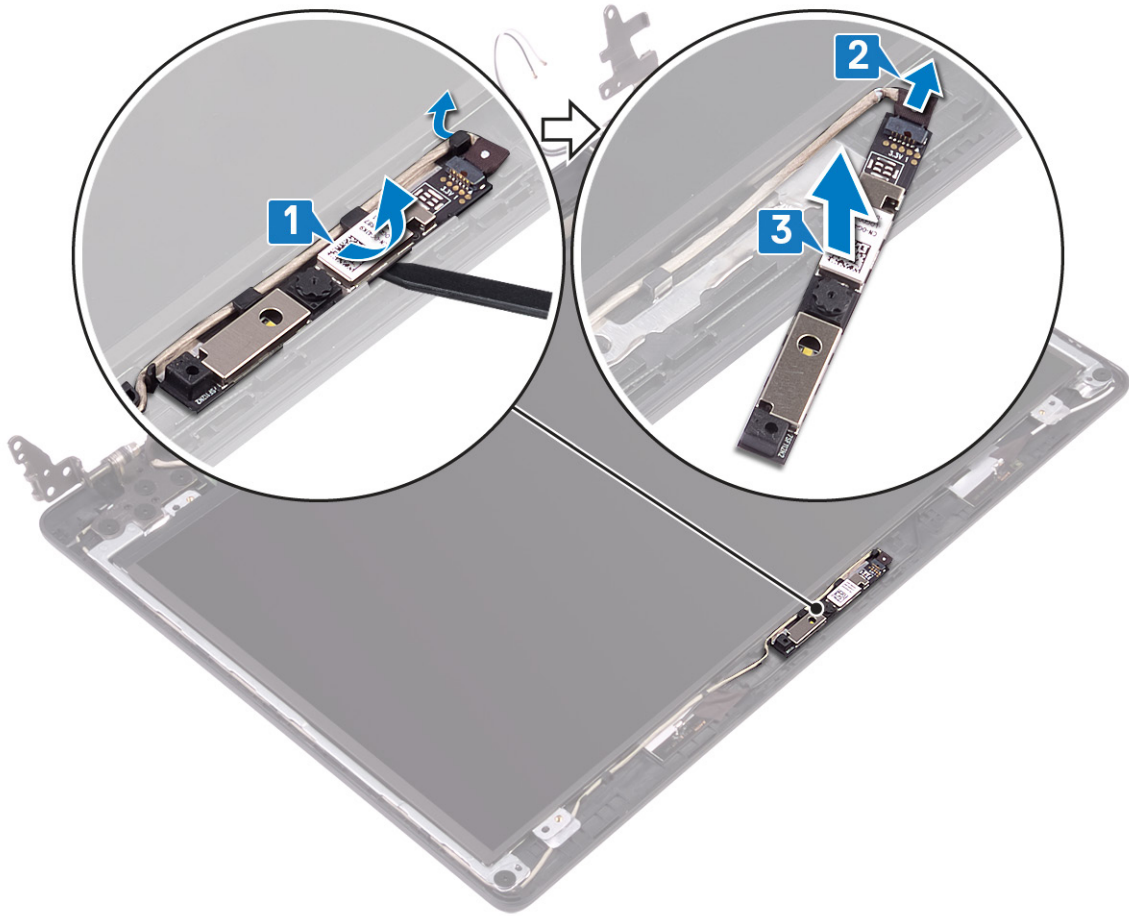

## Colocación de la cámara

**⚠ ADVERTENCIA:** Antes de manipular el interior del equipo, lea la información de seguridad que se envía con el equipo y siga los pasos en [Antes de manipular el interior del equipo](#). Después de manipular el interior del equipo, siga las instrucciones que aparecen en [Después de manipular el interior del equipo](#). Para obtener información adicional sobre prácticas de seguridad recomendadas, consulte la página principal de cumplimiento de normativas en [www.dell.com/regulatory\\_compliance](http://www.dell.com/regulatory_compliance).

### Procedimiento

- 1 Conecte el cable de la cámara a su módulo.
- 2 Mediante los postes de alineación, adhiera el módulo de la cámara al ensamblaje de la antena y la cubierta posterior de la pantalla.

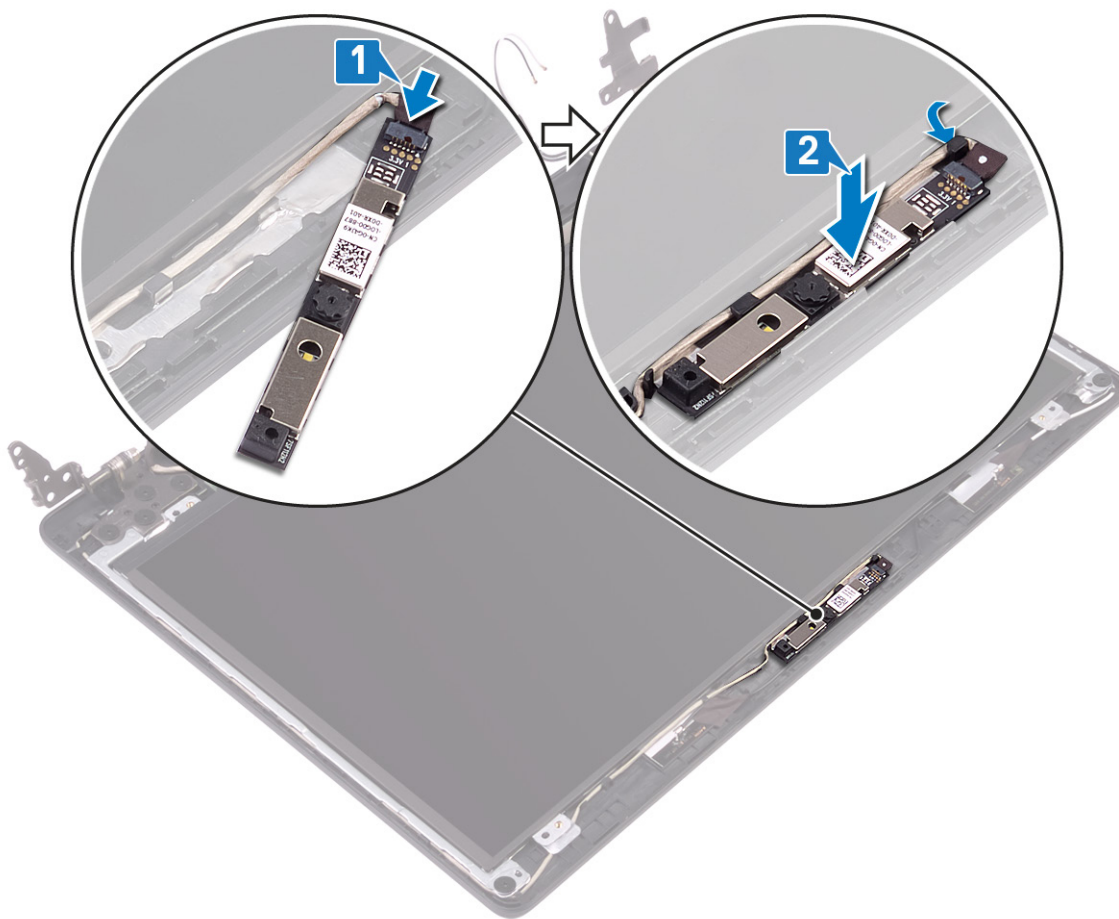

### Requisitos posteriores

- 1 Coloque el [embellecedor de la pantalla](#).
- 2 Coloque el [ensamblaje de la pantalla](#).
- 3 Coloque el [ventilador](#).
- 4 Coloque la [tarjeta inalámbrica](#).
- 5 Coloque la [cubierta de la base](#).

# Extracción del panel de la pantalla

**⚠ ADVERTENCIA:** Antes de manipular el interior del equipo, lea la información de seguridad que se envía con el equipo y siga los pasos en [Antes de manipular el interior del equipo](#). Después de manipular el interior del equipo, siga las instrucciones que aparecen en [Después de manipular el interior del equipo](#). Para obtener información adicional sobre prácticas de seguridad recomendadas, consulte la página principal de cumplimiento de normativas en [www.dell.com/regulatory\\_compliance](http://www.dell.com/regulatory_compliance).

## Requisitos previos

- 1 Extraiga la [cubierta de la base](#).
- 2 Extraiga la [tarjeta inalámbrica](#).
- 3 Extraiga el [ventilador](#).
- 4 Extraiga el [ensamblaje de la pantalla](#).
- 5 Extraiga el [embellecedor de la pantalla](#).

## Procedimiento

- 1 Quite los cuatro tornillos (M2x2) que fijan el panel de la pantalla al ensamblaje de la antena y la cubierta posterior de la pantalla.
- 2 Levante el panel de la pantalla y dele la vuelta.

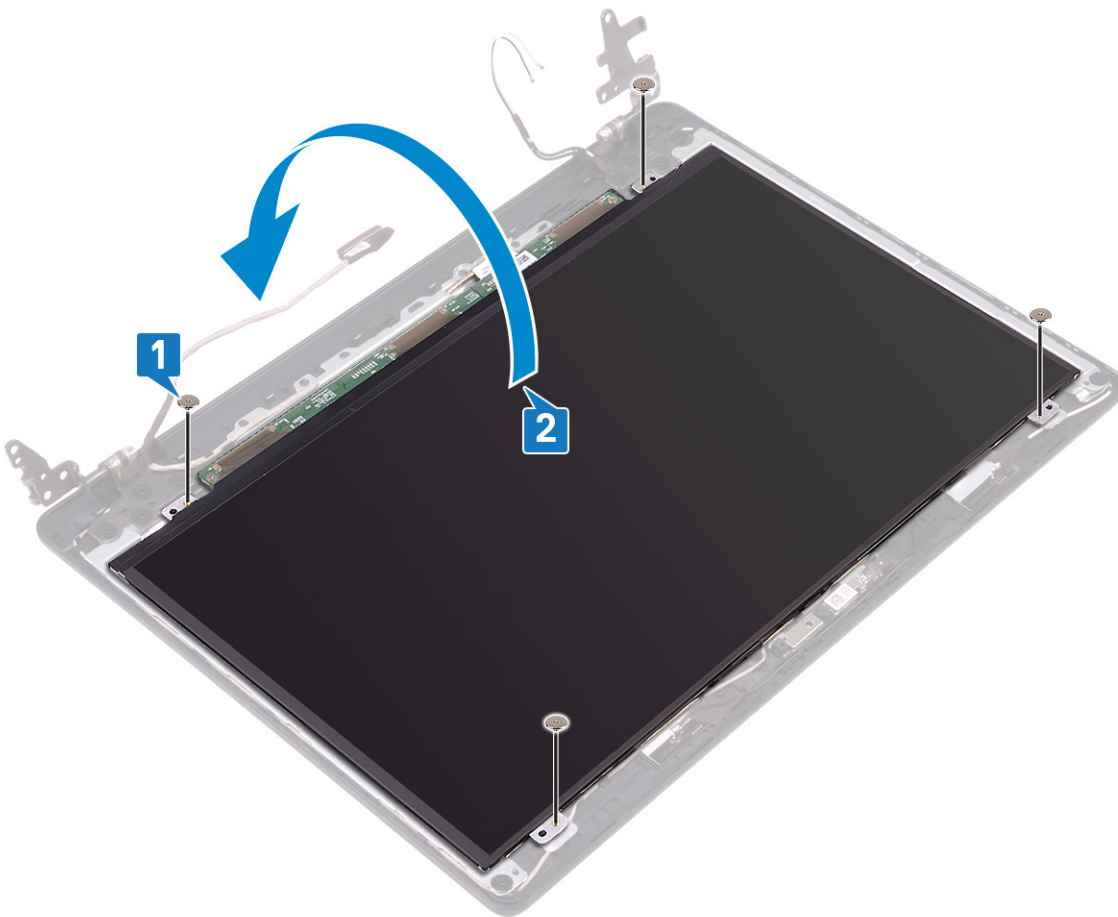

- 3 Despegue la cinta que fija el cable de la pantalla a la parte posterior del panel de la pantalla.
- 4 Levante el pestillo y desconecte el cable de la pantalla del cable del panel de la pantalla.
- 5 Levante el ensamblaje del panel de la pantalla para extraerlo del ensamblaje de la antena y de la cubierta posterior de la pantalla.

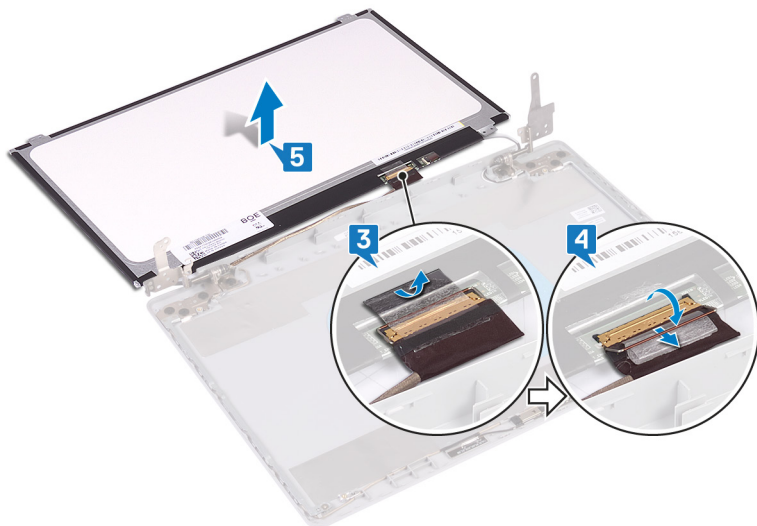



## Colocación del panel de la pantalla

**⚠ ADVERTENCIA:** Antes de manipular el interior del equipo, lea la información de seguridad que se envía con el equipo y siga los pasos en [Antes de manipular el interior del equipo](#). Después de manipular el interior del equipo, siga las instrucciones que aparecen en [Después de manipular el interior del equipo](#). Para obtener información adicional sobre prácticas de seguridad recomendadas, consulte la página principal de cumplimiento de normativas en [www.dell.com/regulatory\\_compliance](http://www.dell.com/regulatory_compliance).

### Procedimiento

- 1 Coloque el panel de la pantalla sobre una superficie limpia y plana.
- 2 Conecte el cable de la pantalla en el conector de la parte posterior del panel de la pantalla y cierre el pestillo para fijar el cable.
- 3 Pegue la cinta que fija el cable de la pantalla a la parte posterior del panel de la pantalla.

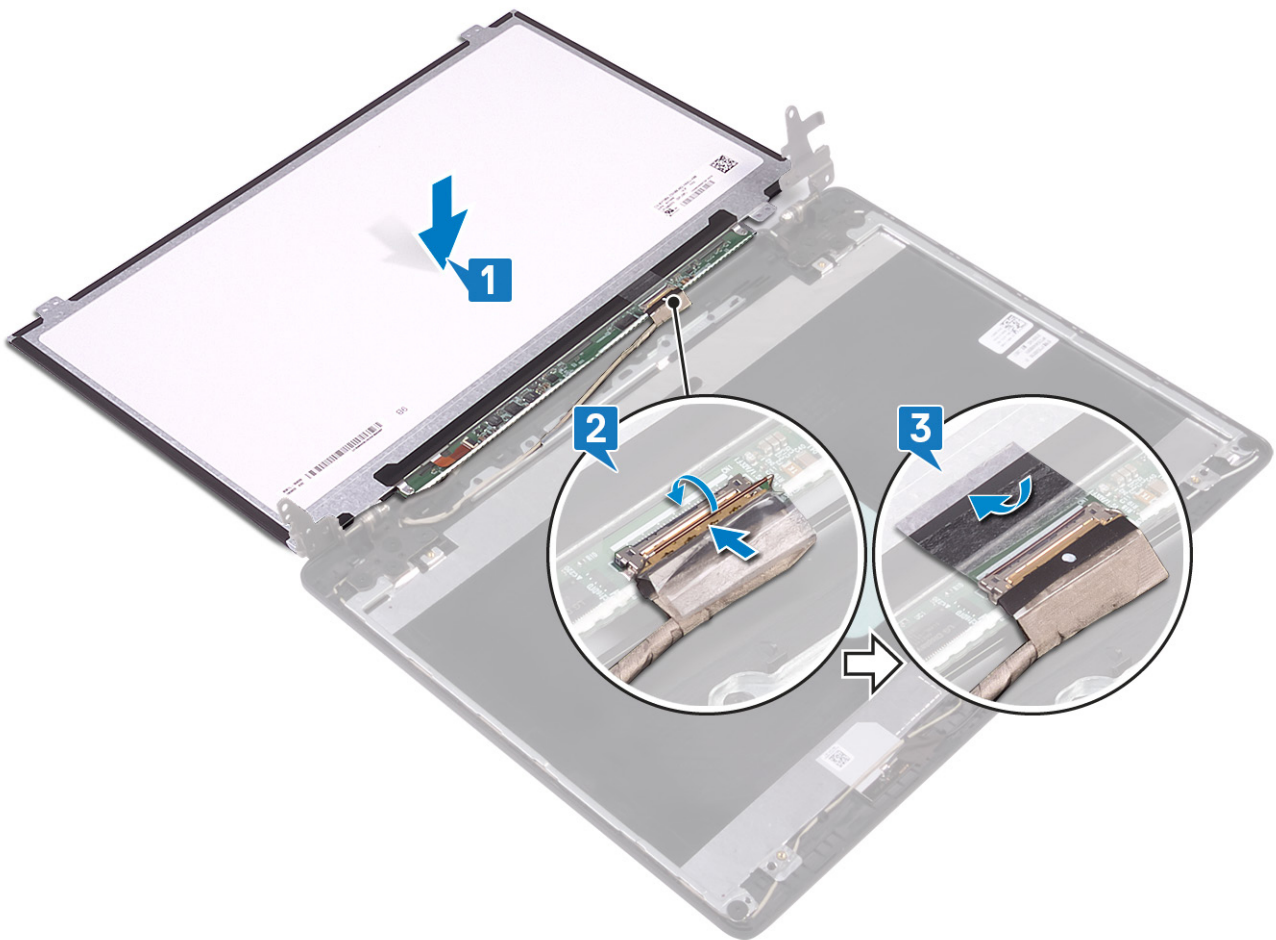

- 4 Dé la vuelta al panel de la pantalla y colóquelo en el ensamblaje de la antena y la cubierta posterior de la pantalla.
- 5 Alinee los orificios para tornillos del panel de la pantalla con los orificios para tornillos del ensamblaje de la antena y la cubierta posterior de la pantalla.
- 6 Coloque los tornillos que fijan el panel de la pantalla al ensamblaje de la antena y la cubierta posterior de la pantalla.

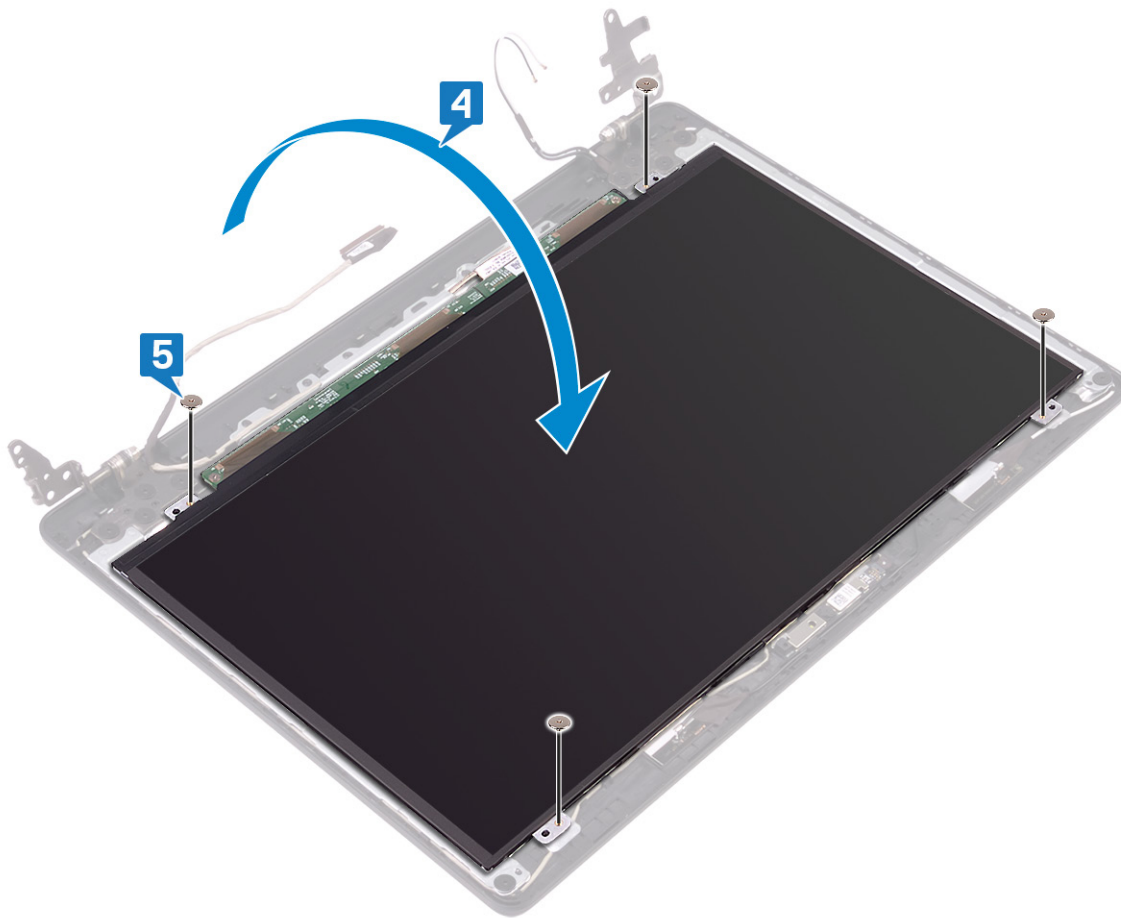

## Requisitos posteriores

- 1 Coloque el [embellecedor de la pantalla](#).
- 2 Coloque el [ensamblaje de la pantalla](#).
- 3 Coloque el [ventilador](#).
- 4 Coloque la [tarjeta inalámbrica](#).
- 5 Coloque la [cubierta de la base](#).

# Extracción de las bisagras de la pantalla

**⚠ ADVERTENCIA:** Antes de manipular el interior del equipo, lea la información de seguridad que se envía con el equipo y siga los pasos en [Antes de manipular el interior del equipo](#). Después de manipular el interior del equipo, siga las instrucciones que aparecen en [Después de manipular el interior del equipo](#). Para obtener información adicional sobre prácticas de seguridad recomendadas, consulte la página principal de cumplimiento de normativas en [www.dell.com/regulatory\\_compliance](http://www.dell.com/regulatory_compliance).

## Requisitos previos

- 1 Extraiga la [cubierta de la base](#).
- 2 Extraiga la [tarjeta inalámbrica](#).
- 3 Extraiga el [ventilador](#).
- 4 Extraiga el [ensamblaje de la pantalla](#).
- 5 Extraiga el [embellecedor de la pantalla](#).

## Procedimiento

- 1 Quite los 10 tornillos (M2x2) que fijan las bisagras al ensamblaje de la antena y la cubierta posterior de la pantalla.
- 2 Levante las bisagras y los soportes del ensamblaje.

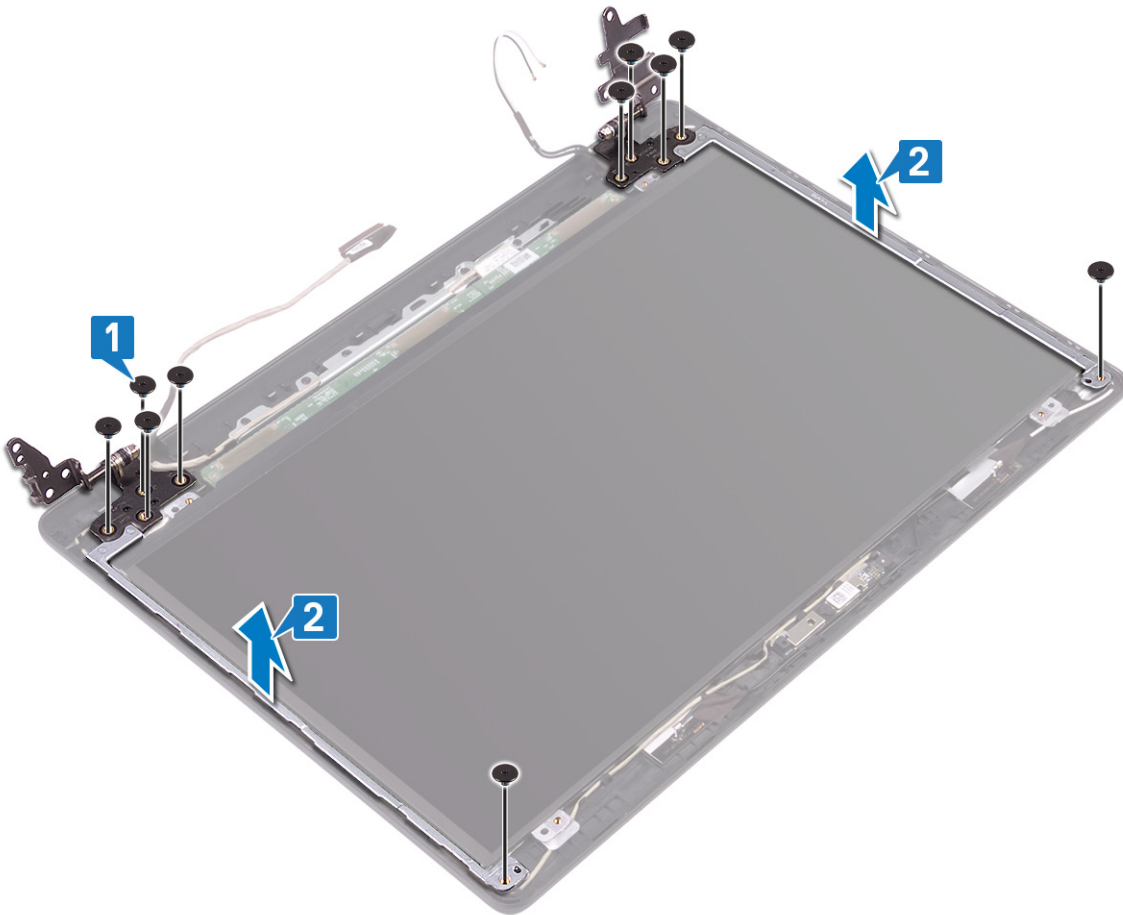

## Colocación de las bisagras de la pantalla

**⚠ ADVERTENCIA:** Antes de manipular el interior del equipo, lea la información de seguridad que se envía con el equipo y siga los pasos en [Antes de manipular el interior del equipo](#). Después de manipular el interior del equipo, siga las instrucciones que aparecen en [Después de manipular el interior del equipo](#). Para obtener información adicional sobre prácticas de seguridad recomendadas, consulte la página principal de cumplimiento de normativas en [www.dell.com/regulatory\\_compliance](http://www.dell.com/regulatory_compliance).

### Procedimiento

- 1 Alinee los orificios para tornillos de las bisagras y los soportes con los orificios para tornillos del ensamblaje de la antena y la cubierta posterior de la pantalla.
- 2 Reemplace los 10 tornillos (M2x2) que fijan las bisagras al ensamblaje de la antena y la cubierta posterior de la pantalla.

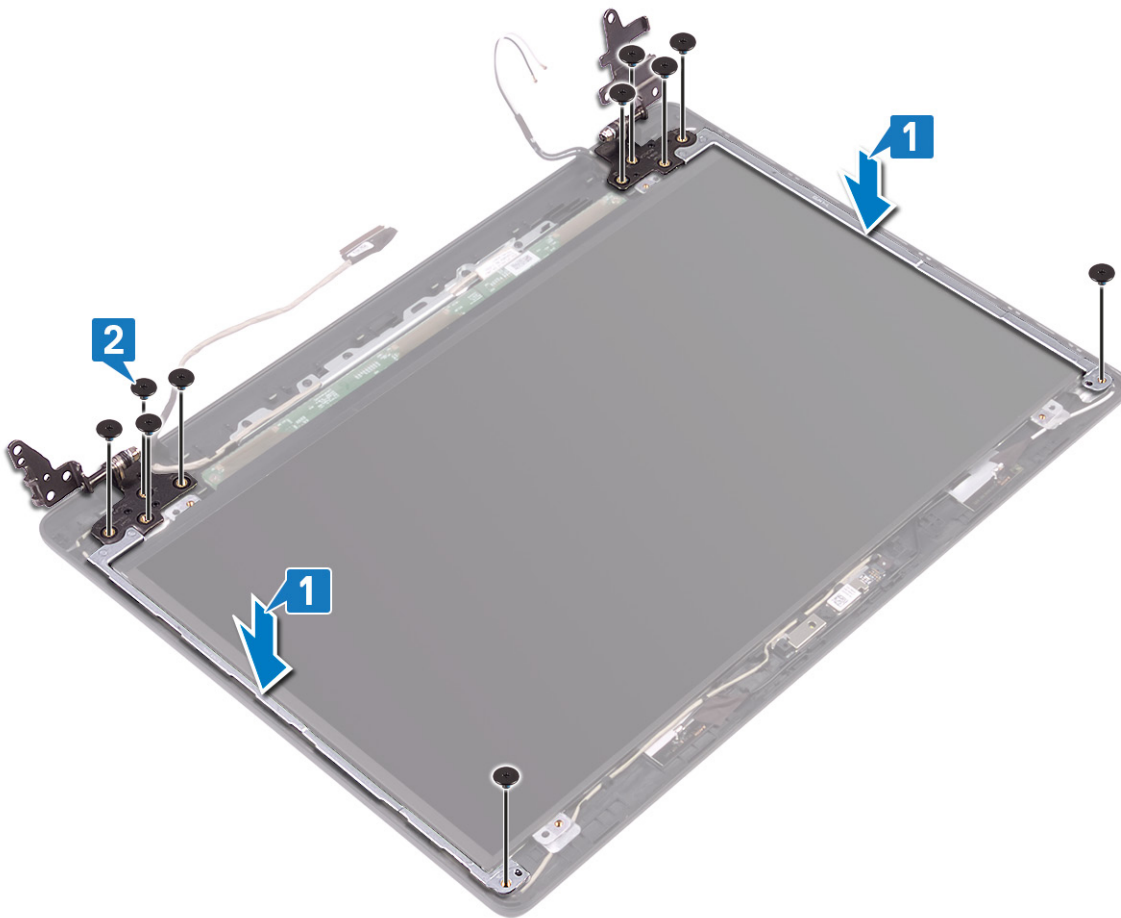

### Requisitos posteriores

- 1 Coloque el [embellecedor de la pantalla](#).
- 2 Coloque el [ensamblaje de la pantalla](#).
- 3 Coloque el [ventilador](#).
- 4 Coloque la [tarjeta inalámbrica](#).

5 Coloque la [cubierta de la base](#).

# Extracción del cable de la pantalla

**⚠ ADVERTENCIA:** Antes de manipular el interior del equipo, lea la información de seguridad que se envía con el equipo y siga los pasos en [Antes de manipular el interior del equipo](#). Después de manipular el interior del equipo, siga las instrucciones que aparecen en [Después de manipular el interior del equipo](#). Para obtener información adicional sobre prácticas de seguridad recomendadas, consulte la página principal de cumplimiento de normativas en [www.dell.com/regulatory\\_compliance](http://www.dell.com/regulatory_compliance).

## Requisitos previos

- 1 Extraiga la [cubierta de la base](#).
- 2 Extraiga el [ventilador](#).
- 3 Extraiga la [tarjeta inalámbrica](#).
- 4 Extraiga el [ensamblaje de la pantalla](#).
- 5 Extraiga el [embellecedor de la pantalla](#).
- 6 Extraiga la [cámara](#)
- 7 Extraiga el [panel de la pantalla](#).
- 8 Extraiga las [bisagras de la pantalla](#).

## Procedimiento

- 1 Quite el cable de la cámara y el cable de la pantalla de las guías de colocación del ensamblaje de la antena y la cubierta posterior de la pantalla.
- 2 Levante el cable de la cámara y el cable de la pantalla del ensamblaje.



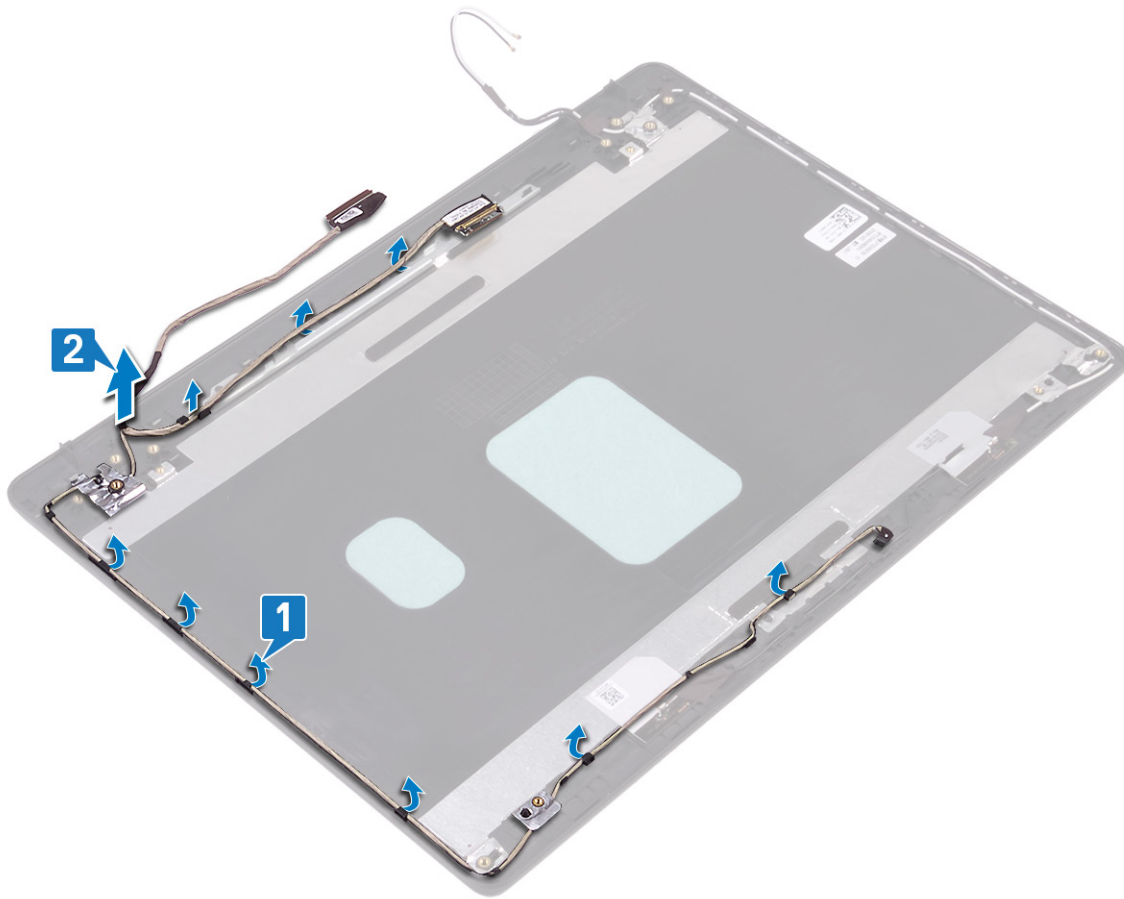

## Colocación del cable de la pantalla

**⚠ ADVERTENCIA:** Antes de manipular el interior del equipo, lea la información de seguridad que se envía con el equipo y siga los pasos en [Antes de manipular el interior del equipo](#). Después de manipular el interior del equipo, siga las instrucciones que aparecen en [Después de manipular el interior del equipo](#). Para obtener información adicional sobre prácticas de seguridad recomendadas, consulte la página principal de cumplimiento de normativas en [www.dell.com/regulatory\\_compliance](http://www.dell.com/regulatory_compliance).

### Procedimiento

- 1 Coloque el cable de la pantalla y el cable de la cámara en el ensamblaje de la antena y la cubierta posterior de la pantalla.
- 2 Coloque el cable de la pantalla y el cable de la cámara en las guías de colocación del ensamblaje de la antena y la cubierta posterior de la pantalla.

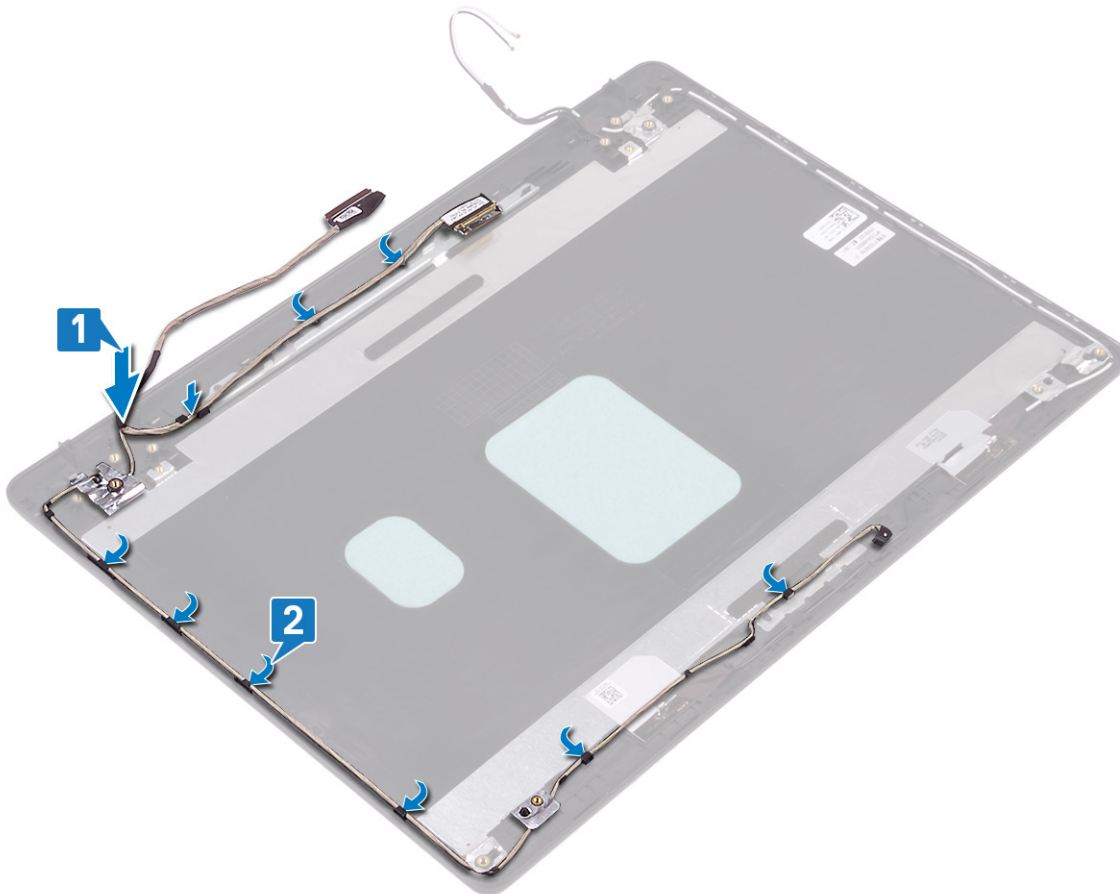

### Requisitos posteriores

- 1 Coloque las bisagras de la pantalla.
- 2 Coloque el [panel de la pantalla](#).
- 3 Coloque la cámara.
- 4 Coloque el [embellecedor de la pantalla](#).
- 5 Coloque el [ensamblaje de la pantalla](#).

- 6 Coloque el [ventilador](#).
- 7 Coloque la [tarjeta inalámbrica](#).
- 8 Coloque la [cubierta de la base](#).

# Extracción del ensamblaje de la antena y la cubierta posterior de la pantalla

**⚠ ADVERTENCIA:** Antes de manipular el interior del equipo, lea la información de seguridad que se envía con el equipo y siga los pasos en [Antes de manipular el interior del equipo](#). Después de manipular el interior del equipo, siga las instrucciones que aparecen en [Después de manipular el interior del equipo](#). Para obtener información adicional sobre prácticas de seguridad recomendadas, consulte la página principal de cumplimiento de normativas en [www.dell.com/regulatory\\_compliance](http://www.dell.com/regulatory_compliance).

## Requisitos previos

- 1 Extraiga la [cubierta de la base](#).
- 2 Extraiga la [tarjeta inalámbrica](#).
- 3 Extraiga el [ventilador](#).
- 4 Extraiga el [ensamblaje de la pantalla](#).
- 5 Extraiga el [embellecedor de la pantalla](#).
- 6 Extraiga la [cámara](#).
- 7 Extraiga el [panel de la pantalla](#).
- 8 Extraiga las [bisagras de la pantalla](#).
- 9 Extraiga el [cable de la pantalla](#).

## Procedimiento

Después de realizar los pasos anteriores, queda el ensamblaje de la antena y la cubierta posterior de la pantalla.

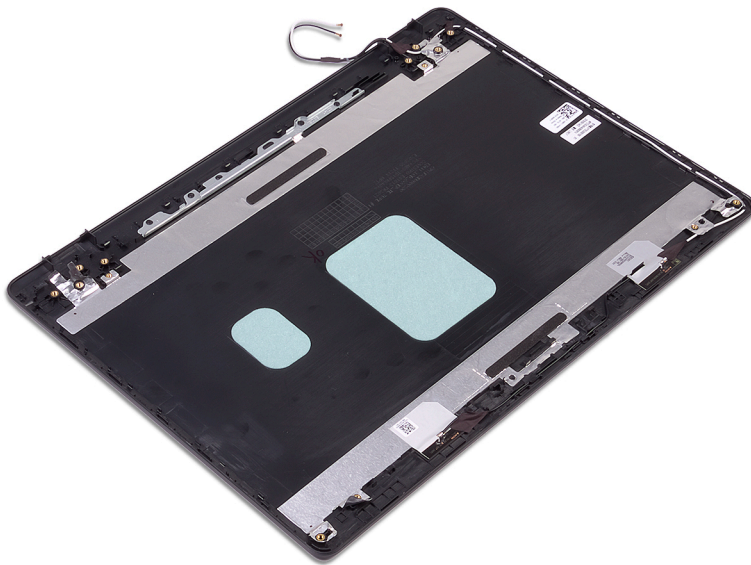

# Colocación del ensamblaje de antena y la cubierta posterior de la pantalla

**⚠ ADVERTENCIA:** Antes de manipular el interior del equipo, lea la información de seguridad que se envía con el equipo y siga los pasos en [Antes de manipular el interior del equipo](#). Después de manipular el interior del equipo, siga las instrucciones que aparecen en [Después de manipular el interior del equipo](#). Para obtener información adicional sobre prácticas de seguridad recomendadas, consulte la página principal de cumplimiento de normativas en [www.dell.com/regulatory\\_compliance](http://www.dell.com/regulatory_compliance).

## Procedimiento

Coloque el ensamblaje de la antena y la cubierta posterior de la pantalla en una superficie limpia y plana.

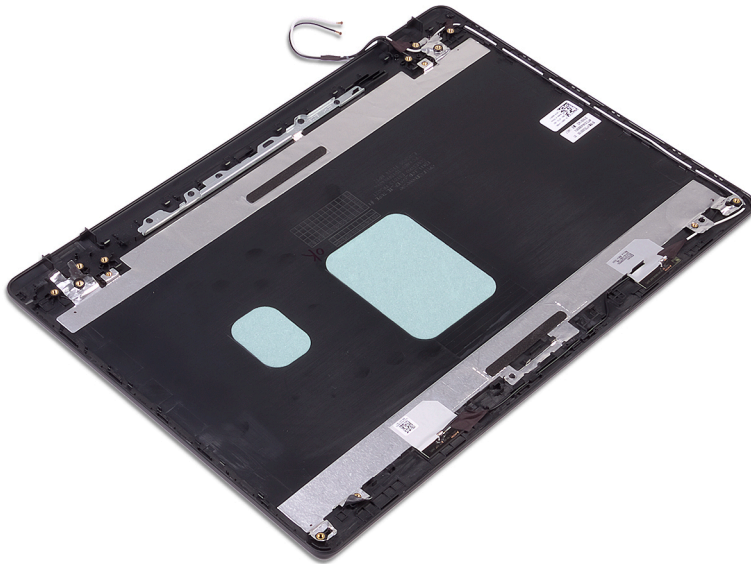

## Requisitos posteriores

- 1 Coloque el [cable de la pantalla](#).
- 2 Coloque las [bisagras de la pantalla](#).
- 3 Coloque el [panel de la pantalla](#).
- 4 Coloque la [cámara](#).
- 5 Coloque el [embellecedor de la pantalla](#).
- 6 Coloque el [ensamblaje de la pantalla](#).
- 7 Coloque el [ventilador](#).
- 8 Coloque la [tarjeta inalámbrica](#).
- 9 Coloque la [cubierta de la base](#).

## Controladores de dispositivo

### Utilidad de instalación de software para conjuntos de chips Intel

En el Administrador de dispositivos, compruebe si el controlador del conjunto de chips está instalado.

Instale las actualizaciones del controlador de conjuntos de chips de Intel desde [www.dell.com/support](http://www.dell.com/support).

### Controladores de video

En el Administrador de dispositivos, compruebe si el controlador de vídeo está instalado.

Instale la actualización del archivo controlador de vídeo desde [www.dell.com/support](http://www.dell.com/support).

### Controlador de E/S de serie Intel

En el Administrador de dispositivos, compruebe si está instalado el controlador de E/S de serie de Intel.

Instale las actualizaciones del controlador desde [www.dell.com/support](http://www.dell.com/support).

### Interfaz del motor Intel Trusted Execution

En el Administrador de dispositivos, compruebe que el controlador Intel Trusted Execution Engine Interface esté instalado.

Instale las actualizaciones del controlador desde [www.dell.com/support](http://www.dell.com/support).

### Controlador del botón virtual de Intel

En el Administrador de dispositivos, compruebe que el controlador del botón Virtual de Intel esté instalado.

Instale las actualizaciones del controlador desde [www.dell.com/support](http://www.dell.com/support).

### Controladores inalámbricos y de Bluetooth

En el Administrador de dispositivos, compruebe si el controlador de la tarjeta de red está instalado.

Instale las actualizaciones del controlador desde [www.dell.com/support](http://www.dell.com/support).

En el Administrador de dispositivos, compruebe si el controlador de Bluetooth está instalado.

Instale las actualizaciones del controlador desde [www.dell.com/support](http://www.dell.com/support).



# System Setup (Configuración del sistema)

① **NOTA:** Los elementos listados en esta sección aparecerán o no en función de la computadora y sus dispositivos instalados.

## System Setup (Configuración del sistema)

⚠ **PRECAUCIÓN:** A menos que sea un usuario de computadora experto, no cambie la configuración en el programa de configuración del BIOS. Algunos cambios pueden provocar que el equipo no funcione correctamente.

① **NOTA:** Antes de modificar el programa de configuración del BIOS, se recomienda anotar la información de la pantalla del programa para que sirva de referencia en el futuro.

Utilice el programa de configuración del BIOS para los siguientes fines:

- Obtener información sobre el hardware instalado en la computadora, por ejemplo, la cantidad de RAM y el tamaño del disco duro.
- Cambiar la información de configuración del sistema.
- Establecer o cambiar una opción seleccionable por el usuario, como la contraseña de usuario, el tipo de unidad de disco duro instalada, y la habilitación o deshabilitación de dispositivos de base.

## Acceso al programa de configuración del BIOS

- 1 Encienda (o reinicie) el equipo.
- 2 Cuando aparezca el logotipo de DELL durante la POST, espere a que se muestre la petición de F2 y, entonces, presione F2 inmediatamente.

① **NOTA:** La petición de F2 indica que el teclado se ha inicializado. Esta petición puede aparecer muy rápidamente, por lo que debe estar atento y presionar F2. Si presiona F2 antes de que se muestre la petición de F2, esta acción no tendrá efecto. Si tarda demasiado y aparece el logotipo del sistema operativo, espere hasta que se muestre el escritorio. A continuación, apague el equipo y vuelva a intentarlo.

## Teclas de navegación

① **NOTA:** Para la mayoría de las opciones de configuración del sistema, se registran los cambios efectuados, pero no se aplican hasta que se reinicia el sistema.

Teclas	Navegación
Flecha hacia arriba	Se desplaza al campo anterior.
Flecha hacia abajo	Se desplaza al campo siguiente.
Intro	Permite introducir un valor en el campo seleccionado, si se puede, o seguir el vínculo del campo.
Barra espaciadora	Amplía o contrae una lista desplegable, si procede.
Lengüeta	Se desplaza a la siguiente área de enfoque.
	① <b>NOTA:</b> Solo para el explorador de gráficos estándar.
Esc	Se desplaza a la página anterior hasta llegar a la pantalla principal. Si presiona Esc en la pantalla principal, aparecerá un mensaje donde se le solicita que guarde los cambios y se reiniciará el sistema.

# Secuencia de inicio

La secuencia de arranque le permite omitir el orden de dispositivos de arranque definido en la configuración del sistema y arrancar directamente desde un dispositivo específico (por ejemplo, la unidad óptica o la unidad de disco duro). Durante la autopruueba de encendido (POST), cuando aparezca el logotipo de Dell, usted podrá\_

- Acceder al programa de configuración del sistema al presionar la tecla F2
- Activar el menú de inicio de una vez al presionar la tecla F12

El menú de arranque de una vez muestra los dispositivos desde los que puede arrancar, incluida la opción de diagnóstico. Las opciones del menú de arranque son las siguientes:

- Unidad extraíble (si está disponible)
- Unidad STXXXX

**NOTA:** XXX denota el número de la unidad SATA.

- Unidad óptica (si está disponible)
- Unidad de disco duro SATA (si está disponible)
- Diagnóstico

**NOTA:** Al elegir Diagnósticos, aparecerá la pantalla Diagnósticos de ePSA.

La pantalla de secuencia de inicio también muestra la opción de acceso a la pantalla de la configuración del sistema.

## Opciones de configuración del sistema

**NOTA:** Los elementos listados en esta sección aparecerán o no según el equipo y los dispositivos instalados.

**Tabla 3. Opciones de configuración del sistema - Menú de información del sistema**

### Información general del sistema

#### Información del sistema

Versión de BIOS	Muestra el número de versión del BIOS.
Etiqueta de servicio	Muestra la etiqueta de servicio del equipo.
Etiqueta de recurso	Muestra la etiqueta de activo del equipo.
Ownership Tag	Muestra la etiqueta de propiedad del equipo.
Manufacture Date	Muestra la fecha de fabricación del equipo.
Ownership Date	Muestra la fecha de adquisición del equipo.
Express Service Code	Muestra el código de servicio rápido del equipo.

#### Información de la memoria

Memory Installed	Muestra el tamaño total de la memoria del equipo instalada.
Memoria disponible	Muestra el tamaño total de la memoria del equipo disponible.
Velocidad de la memoria	Muestra la velocidad de la memoria.
Memory Channel Mode	Muestra el modo de canal único o doble.
Tecnología de la memoria	Muestra la tecnología que se utiliza para la memoria.
Tamaño de DIMM A	Muestra el tamaño de la memoria DIMM A.
Tamaño de DIMM B	Muestra el tamaño de la memoria DIMM B.

#### Información del procesador

## Información general del sistema

---

Tipo de procesador	Muestra el tipo de procesador.
Core Count	Muestra la cantidad de núcleos del procesador.
Id. del procesador	Muestra el código de identificación del procesador.
Current Clock Speed	Muestra la velocidad de reloj del procesador actual.
Minimum Clock Speed	Muestra la velocidad de reloj del procesador mínima.
Maximum Clock Speed	Muestra la velocidad de reloj del procesador máxima.
Processor L2 Cache	Muestra el tamaño de la memoria caché L2 del procesador.
Processor L3 Cache	Muestra el tamaño de la memoria caché L3 del procesador.
HT Capable	Muestra si el procesador es compatible con HyperThreading (HT).
64-Bit Technology	Muestra si se utiliza la tecnología de 64 bits.

### Información del dispositivo

SATA-0	Muestra la información del dispositivo M.2 SATA SSD-0 del equipo.
SATA-1	Muestra la información del dispositivo M.2 SATA SSD-1 del equipo.
M.2 PCIe SSD-0	Muestra la información del dispositivo M.2 PCIe SSD-0 del equipo.
M.2 PCIe SSD-1	Muestra la información del dispositivo M.2 PCIe SSD-1 del equipo.
Video Controller	Muestra el tipo del controlador de video del equipo.
dGPU Video Controller	Muestra la información de los gráficos discretos del equipo.
Video BIOS Version	Muestra la versión del BIOS de video del equipo.
Video Memory	Muestra la información de la memoria de video del equipo.
Panel Type	Muestra el tipo de panel del equipo.
Native Resolution	Muestra la resolución nativa del equipo.
Audio Controller	Muestra la información del controlador de audio del equipo.
Wi-Fi Device	Muestra la información del dispositivo inalámbrico del equipo.
Bluetooth Device	Muestra la información del dispositivo de Bluetooth del equipo.
<b>Battery Information</b>	Muestra la información del estado de la batería.

### Secuencia de inicio

Secuencia de inicio	Muestra la secuencia de inicio.
Opción de lista de inicio	Muestra las opciones de inicio disponibles.

### Opciones de inicio avanzadas

Enable Legacy Option ROMs	Activa o desactiva las ROM opcionales heredadas.
Enable UEFI Network Stack	Activa o desactiva la pila de red UEFI.
Enable Attempt Legacy Boot (Activar intento de inicio heredado)	Activa o desactiva el inicio heredado.

### Seguridad de ruta de inicio UEFI

Esta opción activa o desactiva que el sistema le solicite al usuario ingresar la contraseña de administrador cuando inicie una ruta de inicio UEFI desde el menú de inicio de F12.

### Fecha/Hora

Muestra la fecha actual en el formato MM/DD/AA y la hora actual en el formato HH:MM:SS AM/PM.

**Tabla 4. Opciones de configuración del sistema - Menú de configuración del sistema**

<b>Configuración del sistema</b>	
<b>SATA Operation</b>	Configura el modo operativo del controlador de la unidad de disco duro SATA integrada.
<b>Drives</b>	Activa o desactiva varias unidades integradas.
<b>SMART Reporting</b>	Activa o desactiva los informes SMART durante el inicio del sistema.
<b>Configuración de USB</b>	
Habilitar la compatibilidad de inicio	Activa o desactiva el inicio desde dispositivos de almacenamiento masivo USB, como unidades de disco duro externas, unidades ópticas y unidades USB.
Enable External USB Port	Activa o desactiva el inicio desde dispositivos de almacenamiento masivo USB conectados a un puerto USB externo.
<b>Audio</b>	Activa o desactiva el controlador de audio integrado.
<b>Keyboard Illumination</b>	Le permite elegir el modo de funcionamiento de la función de iluminación del teclado.
<b>Keyboard Backlight Timeout on AC</b>	Cuando la retroiluminación está activada, esta función define el valor de tiempo de espera de la retroiluminación del teclado cuando el adaptador de CA está conectado al equipo.
<b>Keyboard Backlight Timeout on Battery</b>	Cuando la retroiluminación está activada, esta función define el valor de tiempo de espera de la retroiluminación del teclado cuando el equipo está en ejecución solo con la batería.
<b>Miscellaneous Devices</b>	Activa o desactiva varios dispositivos integrados.

**Tabla 5. Opciones de configuración del sistema - Menú de vídeo**

<b>Vídeo</b>	
Brillo LCD	Permite definir el brillo del panel independientemente para batería y alimentación de CA.
Dynamic Backlight Control (Control Dinámico de Luz de Fondo)	Activa o desactiva el control dinámico de luz de fondo.

**Tabla 6. Opciones de configuración del sistema - Menú de seguridad**

<b>Seguridad</b>	
Contraseña de administrador	Permite establecer, cambiar o eliminar la contraseña del administrador.
Contraseña del sistema	Permite definir, modificar o eliminar la contraseña del sistema.
Internal HDD-0 Password	Establece, modifica o elimina la contraseña de la unidad de disco duro interna.
Strong Password	Activa o desactiva contraseñas fuertes.
Password Configuration	Controla la cantidad mínima y máxima de caracteres permitidos para las contraseñas de administrador y de sistema.
Password Bypass	Permite omitir la contraseña de inicio del sistema y las solicitudes de contraseña de disco duro durante el reinicio del sistema.
Cambio de contraseña	Activa o desactiva los cambios en las contraseñas del sistema y de la unidad de disco duro cuando se ha establecido una contraseña de administrador.
Non-Admin Setup Changes	Determina si los cambios en la opción de configuración están permitidos cuando está establecida una contraseña de administrador.
UEFI Capsule Firmware Updates	Activa o desactiva las actualizaciones del BIOS a través de los paquetes de actualización de la cápsula UEFI.

## Seguridad

PTT Security	Activa o desactiva la visibilidad de la tecnología de plataforma segura (PTT) para el sistema operativo.
Computrace(R)	Activa o desactiva la interfaz del módulo del BIOS del servicio opcional Computrace(R) de Absolute Software.
Admin Setup Lockout	Permite impedir que los usuarios entren en el programa de configuración cuando hay establecida una contraseña de administrador.
Bloqueo de contraseña maestra	Desactiva la compatibilidad de la contraseña maestra. Se deben borrar las contraseñas de la unidad de disco duro antes de cambiar la configuración.
Mitigación de seguridad SMM	Activa o desactiva la mitigación de seguridad SMM.

**Tabla 7. Opciones de configuración del sistema - Menú de inicio seguro**

### Inicio seguro

Secure Boot Enable	Activa o desactiva la función de inicio seguro.
Secure Boot Mode	Modifica el comportamiento de inicio seguro para permitir la evaluación o la ejecución de firmas del controlador UEFI.

### Administración de claves experta

Expert Key Management	Activa o desactiva la administración de claves experta.
Custom Mode Key Management	Permite seleccionar valores personalizados para la administración de claves experta.

**Tabla 8. Opciones de configuración del sistema - Menú de extensiones de Intel Software Guard**

### Extensiones de Intel Software Guard

Intel SGX Enable	Activa o desactiva las extensiones de Intel Software Guard.
Enclave Memory Size	Establece el tamaño de la memoria de reserva enclave de las extensiones de Intel Software Guard.

### Rendimiento

Multi Core Support	Activa varios núcleos. Valor predeterminado: Activado.
Intel SpeedStep	Activa o desactiva la tecnología Intel SpeedStep. Valor predeterminado: Activado.

**i** | **NOTA: Si se activa, el voltaje del núcleo y la velocidad del reloj del procesador se ajustan dinámicamente según la carga del procesador.**

C-States Control	Activa o desactiva los estados de reposo adicionales del procesador. Valor predeterminado: Activado.
Intel TurboBoost	Activa o desactiva el modo Intel TurboBoost del procesador. Valor predeterminado: Activado.
HyperThread control	Activa o desactiva HyperThreading en el procesador. Valor predeterminado: Activado.

### Administración de alimentación

Comportamiento de CA	Permite que el sistema se encienda automáticamente al conectarlo a la alimentación.
Activa la tecnología Intel Speed Shift.	Activa o desactiva la tecnología Intel Speed Shift.

## Extensiones de Intel Software Guard

Auto On Time	Permite establecer que el equipo se encienda automáticamente cada día o en una fecha y hora preseleccionadas. Esta opción puede configurarse solamente si se ha establecido el modo Encendido automático con Diario, Días de la semana o Días seleccionados. Valor predeterminado: Desactivado.
USB Wake Support	Permite que el equipo salga del estado de espera al conectar un dispositivo USB.
Block Sleep	Activa o desactiva Block sleep (Bloquear suspensión).
Configuración de carga de batería avanzada	Activa la configuración de carga de batería avanzada desde el comienzo del día para un determinado período de trabajo.
Configuración de carga de batería principal	Establece la configuración de carga de batería principal con un inicio y detención de carga personalizados seleccionados previamente. Valor predeterminado: Adaptable.

## Comportamiento durante la POST

Adapter Warnings	Activa las advertencias del adaptador. Valor predeterminado: Activado.
Activar Bloq Num.	Activa la función Bloq Núm. cuando el equipo se inicia.
Opciones de bloqueo de Fn	Activa o desactiva el modo de bloqueo de Fn.
Fastboot	Permite establecer la velocidad del proceso de inicio. Valor predeterminado: Completo.
Ampliar tiempo de la POST del BIOS	Configura la demora de preinicio adicional.
Full Screen Logo (Logotipo de la pantalla completa)	Activa o desactiva el logotipo de pantalla completa.
Avisos y errores	Configura la pausa del proceso de inicio al detectar advertencias o errores.

**Tabla 9. Opciones de configuración del sistema - Menú de compatibilidad de virtualización**

### Compatibilidad con virtualización

Virtualization	Especifica si un monitor de máquina virtual (VMM) puede utilizar las capacidades de hardware adicionales proporcionadas por la tecnología Intel Virtualization.
VT for Direct I/O	Especifique si un monitor de máquina virtual (VMM) puede utilizar las capacidades del hardware adicionales que proporciona la tecnología Intel Virtualization para E/S directas.

**Tabla 10. Opciones de configuración del sistema - Menú de conexión inalámbrica**

### Inalámbrica

Interruptor de conexión inalámbrica	Determina qué dispositivos inalámbricos se pueden controlar mediante el conmutador inalámbrico.
Activar dispositivo inalámbrico	Activa o desactiva los dispositivos inalámbricos internos.

**Tabla 11. Opciones de configuración del sistema - Menú de mantenimiento**

### Mantenimiento

Etiqueta de servicio	Muestra la etiqueta de servicio del sistema.
Etiqueta de recurso	Crea una etiqueta de activo del sistema.



## Mantenimiento

BIOS Downgrade	Controla la actualización del firmware del sistema a las revisiones anteriores.
Data Wipe	Permite borrar con seguridad los datos de todos los dispositivos de almacenamiento internos.
BIOS Recovery	Permite al usuario realizar una recuperación de ciertas condiciones de BIOS dañado a partir de los archivos de recuperación en la unidad de disco duro principal del usuario o en un dispositivo USB externo.
First Power On Date	Desactiva First Power On Date

**Tabla 12. Opciones de configuración del sistema - Menú de registros del sistema**

### Registros del sistema

BIOS Events	Muestra los eventos del BIOS.
Eventos térmicos	Muestra los eventos térmicos.
Eventos de alimentación	Muestra los eventos de alimentación.

**Tabla 13. Opciones de configuración del sistema - Menú de resolución del sistema de SupportAssist**

### Resolución del sistema de SupportAssist

Auto OS Recovery Threshold	Controla el flujo de inicio automático de la consola de resolución del sistema SupportAssist y la herramienta de recuperación de sistema operativo de Dell.
SupportAssist OS Recovery	Activa o desactiva el flujo de inicio para la herramienta de recuperación del sistema operativo SupportAssist en caso de que se produzcan ciertos errores de sistema.

## Borrado de la configuración de CMOS

**⚠ PRECAUCIÓN:** Al eliminar la configuración de CMOS se restablecerá la configuración del BIOS en el equipo.

- 1 Extraiga la [cubierta de la base](#).
- 2 Desconecte el cable de la batería de la placa base.
- 3 Extraiga la [batería de tipo botón](#).
- 4 Espere un minuto.
- 5 Coloque la [batería de celda tipo botón](#).
- 6 Conecte el cable de la batería a la placa base.
- 7 Coloque la [cubierta de la base](#).

## Borrado de las contraseñas del sistema y del BIOS (configuración del sistema)

Para borrar las contraseñas del sistema o del BIOS, póngase en contacto con el soporte técnico de Dell como se describe en [www.dell.com/contactdell](http://www.dell.com/contactdell).

**ⓘ NOTA:** Para obtener información sobre cómo restablecer las contraseñas de aplicaciones o Windows, consulte la documentación incluida con Windows o la aplicación en particular.

## Solución de problemas

### Actualización del BIOS

Puede que deba actualizar el BIOS cuando una actualización esté disponible o después de colocar la placa base. Siga estos pasos para actualizar el BIOS.

- 1 Encienda la computadora.
- 2 Vaya a [www.dell.com/support](http://www.dell.com/support).
- 3 Haga clic en **Product support (Soporte de producto)**, introduzca la etiqueta de servicio de su equipo y haga clic en **Submit (Enviar)**.

**NOTA:** Si no tiene la etiqueta de servicio, utilice la función de detección automática o busque de forma manual el modelo de su equipo.

- 4 Haga clic en **Drivers & downloads (Controladores y descargas) > Find it myself (Buscarlo yo mismo)**.
- 5 Seleccione el sistema operativo instalado en el equipo.
- 6 Desplácese por la página y amplíe el **BIOS**.
- 7 Haga clic en **Download (Descargar)** para descargar la última versión del BIOS para su equipo.
- 8 Después de finalizar la descarga, vaya a la carpeta donde guardó el archivo de actualización del BIOS.
- 9 Haga doble clic en el icono del archivo de actualización del BIOS y siga las instrucciones que aparecen en pantalla.

### Flash del BIOS (memoria USB)

- 1 Siga el procedimiento del paso 1 al paso 7 en la sección "[Actualización del BIOS](#)" para descargar el archivo del programa de configuración del BIOS más reciente.
- 2 Cree una unidad USB de inicio. Para obtener más información, consulte el artículo [SLN143196](#) de la base de conocimientos en [www.dell.com/support](http://www.dell.com/support).
- 3 Copie el archivo del programa de configuración del BIOS a la unidad USB de inicio.
- 4 Conecte la unidad USB de inicio al equipo que necesita la actualización del BIOS.
- 5 Reinicie el equipo y presione **F12** cuando aparezca el logotipo de Dell en la pantalla.
- 6 Inicie la unidad USB desde el **menú Inicio por una vez**.
- 7 Escriba el nombre del archivo del programa de configuración del BIOS y presione **Intro**.
- 8 Aparece la **Utilidad de actualización del BIOS**. Siga las instrucciones que aparecen en la pantalla para completar el proceso de actualización del BIOS.

### Diagnósticos Enhanced Pre-boot System Assessment (Evaluación del sistema de preinicio ePSA)

**PRECAUCIÓN:** Utilice los diagnósticos de ePSA para probar solo su computadora. Si utiliza este programa con otros sistemas, es posible que obtenga mensajes de error o resultados no válidos.

Los diagnósticos de ePSA (también conocidos como diagnósticos del sistema) realizan una revisión completa de su hardware. El ePSA está incorporado con el BIOS y es activado por el BIOS internamente. Los diagnósticos incorporados del sistema ofrecen un conjunto de opciones para determinados dispositivos o grupos de dispositivos, permitiendo lo siguiente:

- Ejecutar pruebas automáticamente o en modo interactivo
- Repetir las pruebas
- Visualizar o guardar los resultados de las pruebas

- Ejecutar pruebas exhaustivas para introducir pruebas adicionales que ofrezcan más información sobre los dispositivos que han presentado errores
- Ver mensajes de estado que indican si las pruebas se han completado correctamente
- Ver mensajes de error que informan de los problemas que se han encontrado durante las pruebas

**NOTA:** Algunas pruebas para dispositivos específicos requieren de la interacción del usuario. Asegúrese siempre de estar en la terminal de la computadora cuando se ejecuten las pruebas de diagnóstico.

## Ejecución de los diagnósticos de ePSA

- 1 Encienda el equipo.
- 2 Cuando el equipo esté iniciando, presione la tecla <F12> cuando aparezca el logotipo de Dell.
- 3 En la pantalla del menú de inicio, seleccione la opción **Diagnostics (Diagnósticos)**.
- 4 Haga clic en la flecha situada en la esquina inferior izquierda.  
Se muestra la página de diagnósticos.
- 5 Presione la flecha situada en la esquina inferior derecha para ir a la página de listado.  
Los elementos detectados aparecen enumerados.
- 6 Si desea ejecutar una prueba de diagnóstico en un dispositivo específico, presione <Esc> y haga clic en **Yes (Sí)** para detener la prueba de diagnóstico.
- 7 Seleccione el dispositivo del panel izquierdo y haga clic en **Run Tests (Ejecutar pruebas)**.
- 8 Si hay algún problema, aparecerán los códigos de error.  
Anote el código de error y el número de validación y contáctese con Dell.

## Indicadores luminosos de diagnóstico del sistema

### Indicador luminoso de estado de la batería y de alimentación/Indicador luminoso de actividad del disco duro

Indica el estado de carga de la batería o la actividad del disco duro.

**NOTA:** Pulse Fn + H para alternar este indicador luminoso entre el indicador luminoso de estado de la batería y de alimentación y el indicador luminoso de actividad del disco duro.

### Indicador luminoso de actividad del disco duro

Se enciende cuando el equipo lee de la unidad de disco duro o escribe en ella.

**NOTA:** El indicador luminoso de actividad del disco duro solo se admite en equipos que se envían con una unidad de disco duro.

### Indicador luminoso de estado de la batería y de alimentación

Indica el estado de carga de la batería y de alimentación.

**Blanco fijo:** El adaptador de alimentación está conectado y la batería tiene una carga superior al 5 %.

**Ámbar:** El equipo funciona con la batería y la batería tiene una carga inferior al 5 %.

### Off (Apagado)

- El adaptador de alimentación está conectado y la batería está completamente cargada.
- El equipo funciona con la batería y la batería tiene una carga superior al 5 %.
- El equipo se encuentra en estado de suspensión, hibernación o está apagado.

**NOTA:** El indicador luminoso de actividad del disco duro solo se admite en equipos que se envían con una unidad de disco duro.

El indicador luminoso de estado de la batería y de alimentación parpadea en color ámbar junto con códigos de sonido para indicar errores.

Por ejemplo, el indicador luminoso de estado de la batería y de alimentación parpadea en ámbar dos veces seguido de una pausa y, a continuación, parpadea en blanco tres veces seguido de una pausa. Este patrón 2-3 continúa hasta que el ordenador se apague, lo que indica que no se ha detectado memoria o RAM.

La siguiente tabla muestra los diferentes patrones de luces y describe lo que indican.

**Tabla 14. Diagnóstico**

Patrón de indicadores luminosos	Descripción del problema
2,1	Error de la CPU
2,2	Placa base: error del ROM y del BIOS
2,3	No se detecta la memoria RAM
2,4	Error de RAM o de memoria
2,5	Memoria instalada no válida
2,6	Error de la placa base o del conjunto de chips
2,7	Error de LCD
3,1	Error de la batería CMOS
3,2	Error de la tarjeta de vídeo, de la tarjeta PCI o del conjunto de chips
3,3	Imagen de recuperación no encontrada
3,4	Imagen de recuperación encontrada pero no válida
3,5	Falla del riel de alimentación
3,6	Daños en flash SBIOS
3,7	Se agotó el tiempo de espera al esperar que ME responda al mensaje HECI

**Indicador luminoso de estado de la cámara:** indica que la cámara está en uso.

- Blanco fija: La cámara está en uso.
- Apagada: La cámara no está en uso.

**Indicador luminoso de estado de Bloq Mayús:** indica si Bloq Mayús está activado o desactivado.

- Blanca fijo: El bloqueo de mayúsculas está activado.
- Desactivado: El bloqueo de mayúsculas está desactivado.

## Activación de la memoria Intel Optane

- 1 En la barra de tareas, haga clic en el cuadro de búsqueda y, a continuación, escriba `Intel Rapid Storage Technology`.
- 2 Haga clic en **Intel Rapid Storage Technology (Tecnología Intel Rapid Storage)**. Aparecerá la ventana **Intel Rapid Storage Technology (Tecnología Intel Rapid Storage)**.
- 3 En la ficha **Status (Estado)**, haga clic en **Enable (Activar)** para activar la memoria Intel Optane.
- 4 En la pantalla de advertencia, seleccione una unidad rápida compatible y, a continuación, haga clic en **Yes (Sí)** para continuar con la activación de la memoria Intel Optane.
- 5 Haga clic en **Intel Optane memory (Memoria Intel Optane) > Reboot (Reiniciar)** para finalizar la activación de la memoria Intel Optane.

**NOTA:** Las aplicaciones pueden tardar hasta tres inicios subsiguientes después de la activación para ver los beneficios del rendimiento máximo.

# Desactivación de la memoria Intel Optane

**⚠ PRECAUCIÓN:** Después de desactivar la memoria Intel Optane, no desinstale el controlador para Intel Rapid Storage Technology ya que obtendrá como resultado un error de pantalla azul. La interfaz de usuario de la tecnología Intel Rapid Storage puede quitarse sin desinstalar el driver.

**ℹ NOTA:** Se debe desactivar la memoria Intel Optane antes de extraer el dispositivo de almacenamiento SATA acelerado por el módulo de memoria Intel Optane del equipo.

- 1 En la barra de tareas, haga clic en el cuadro de búsqueda y, a continuación, escriba `Intel Rapid Storage Technology`.
- 2 Haga clic en **Intel Rapid Storage Technology (Tecnología Intel Rapid Storage)**. Aparecerá la ventana **Intel Rapid Storage Technology (Tecnología Intel Rapid Storage)**.
- 3 En la ficha **Intel Optane memory (Memoria Intel Optane)**, haga clic en **Disable (Desactivar)** para desactivar la memoria Intel Optane.

**ℹ NOTA:** En las computadoras en que la memoria Intel Optane actúa como almacenamiento primario, no deshabilite la memoria Intel Optane. La opción **Deshabilitar** aparecerá en color gris.

- 4 Haga clic en **Yes (Sí)** si acepta la advertencia. Se muestra el avance de la desactivación.
- 5 Haga clic en **Reboot (Reiniciar)** para completar la desactivación de la memoria Intel Optane y reiniciar la computadora.

## Ciclo de apagado y encendido de wifi

Si la computadora no puede acceder a Internet debido a problemas de conectividad de wifi, se puede realizar un procedimiento de ciclo de apagado y encendido de wifi. El siguiente procedimiento ofrece las instrucciones sobre cómo realizar un ciclo de apagado y encendido de wifi:

**ℹ NOTA:** Algunos proveedores de servicios de Internet (ISP) proporcionan un dispositivo combinado de módem/enrutador.

- 1 Apague el equipo.
- 2 Apague el módem.
- 3 Apague el enrutador inalámbrico.
- 4 Espere 30 segundos.
- 5 Encienda el enrutador inalámbrico.
- 6 Encienda el módem.
- 7 Encienda la computadora.

## Liberación de alimentación residual

La alimentación residual es la electricidad estática sobrante que permanece en la computadora incluso después de apagarla y quitarle la batería. En el siguiente procedimiento, se detallan las instrucciones para liberar la electricidad residual:

- 1 Apague el equipo.
- 2 Desconecte el adaptador de alimentación de la computadora.
- 3 Mantenga presionado el botón de encendido durante 15 segundos para liberar la alimentación residual.
- 4 Conecte el adaptador de alimentación a la computadora.
- 5 Encienda el equipo.