

Inspiron 15 3511

Manual de servicio



Notas, precauciones y advertencias

 **NOTA:** NOTE indica información importante que lo ayuda a hacer un mejor uso de su producto.

 **PRECAUCIÓN: CAUTION** indica la posibilidad de daños en el hardware o la pérdida de datos y le informa cómo evitar el problema.

 **AVISO: WARNING** indica la posibilidad de daños en la propiedad, lesiones personales o la muerte.

Tabla de contenido

Capítulo 1: Manipulación del interior de la computadora.....	7
Instrucciones de seguridad.....	7
Antes de manipular el interior de la computadora.....	7
Precauciones de seguridad.....	8
Protección contra descargas electrostáticas (ESD).....	8
Juego de ESD de servicio en terreno.....	9
Ingreso al modo de servicio.....	10
Salida del Modo de servicio.....	10
Transporte de componentes delicados.....	10
Después de manipular el interior de la computadora.....	10
Capítulo 2: Extracción e instalación de componentes.....	12
Herramientas recomendadas.....	12
Lista de tornillos.....	12
Componentes principales de Inspiron 15 3511.....	14
tarjeta Secure Digital.....	16
Extracción de la tarjeta Secure Digital.....	16
Instalación de la tarjeta Secure Digital.....	16
Cubierta de la base.....	17
Extracción de la cubierta de la base.....	17
Instalación de la cubierta de la base.....	19
Batería.....	20
Precauciones para batería de iones de litio.....	20
Extracción de la batería de 3 celdas.....	21
Instalación de la batería de 3 celdas.....	22
Extracción de la batería de 4 celdas.....	22
Instalación de la batería de 4 celdas.....	23
Desconexión del cable de la batería.....	24
Desconexión de la batería.....	25
Módulos de memoria.....	26
Extracción del módulo de memoria.....	26
Instalación del módulo de memoria.....	27
Tarjeta WLAN.....	28
Extracción de la tarjeta WLAN.....	28
Instalación de la tarjeta WLAN.....	29
Unidad de estado sólido.....	31
Extracción de la unidad de estado sólido M.2 2230.....	31
Instalación de la unidad de estado sólido M.2 2230.....	31
Extracción de la unidad de estado sólido M.2 2280.....	32
Instalación de la unidad de estado sólido M.2 2280.....	33
Unidad de disco duro.....	34
Extracción del disco duro.....	34
Instalación del disco duro.....	35
Ventilador del sistema.....	37

Extracción del ventilador del sistema.....	37
Instalación del ventilador del sistema.....	37
Disipador de calor.....	38
Extracción del disipador de calor: UMA.....	38
Instalación del disipador de calor: UMA.....	39
Extracción del disipador de calor: discreto.....	40
Instalación del disipador de calor: discreto.....	41
Altavoces.....	42
Extracción de los altavoces.....	42
Instalación de los altavoces.....	43
Placa de E/S.....	44
Extracción de la placa de I/O.....	44
Instalación de la placa de I/O.....	45
Panel táctil.....	46
Extracción del ensamblaje del panel táctil.....	46
Instalación del ensamblaje del panel táctil.....	47
Ensamblaje de la pantalla.....	49
Extracción del ensamblaje de la pantalla.....	49
Instalación del ensamblaje de la pantalla.....	51
Tapas de la bisagra.....	53
Extracción de las tapas de la bisagra.....	53
Instalación de las tapas de la bisagra.....	54
Embellecedor de la pantalla.....	56
Extracción del embellecedor de la pantalla.....	56
Instalación del bisel de la pantalla.....	57
Bisagras.....	58
Extracción de las bisagras.....	58
Instalación de las bisagras.....	60
Panel de la pantalla.....	61
Extracción del panel de pantalla.....	61
Instalación del panel de pantalla.....	63
Cámara.....	65
Extracción de la cámara.....	65
Instalación de la cámara.....	66
Cable eDP de la pantalla.....	67
Extracción del cable eDP.....	67
Instalación del cable eDP.....	68
Cubierta posterior de la pantalla.....	70
Extracción de la cubierta posterior de la pantalla.....	70
Instalación de la cubierta posterior de la pantalla.....	70
Botón de encendido.....	71
Extracción del botón de encendido.....	71
Instalación del botón de encendido.....	72
Botón de encendido con lector de huellas digitales.....	73
Extracción del botón de encendido con lector de huellas digitales.....	73
Instalación del botón de encendido con lector de huellas digitales.....	74
Tarjeta madre.....	76
Conectores de la tarjeta madre.....	76
Extracción de la tarjeta madre.....	76
Instalación de la tarjeta madre.....	78











Puerto del adaptador de alimentación.....	80
Extracción del puerto del adaptador de alimentación.....	80
Instalación del puerto del adaptador de alimentación.....	81
Ensamblaje del teclado y del reposamanos.....	82
Extracción del ensamblaje del teclado y del reposamanos.....	82
Instalación del ensamblaje del teclado y el reposamanos.....	83
Capítulo 3: Controladores y descargas.....	84
Capítulo 4: System Setup (Configuración del sistema).....	85
Acceso al programa de configuración del BIOS.....	85
Teclas de navegación.....	85
Descripción general de BIOS.....	85
Menú de arranque por única vez.....	86
Secuencia de arranque.....	86
Opciones de configuración del sistema.....	86
Menú de arranque.....	86
Descripción general.....	87
Configuración de arranque.....	89
Dispositivos integrados.....	90
Almacenamiento.....	90
Pantalla.....	91
Conexión.....	92
Seguridad.....	92
Contraseñas.....	92
Actualizar la recuperación.....	92
Administración de sistema.....	93
Teclado.....	93
Comportamiento previo al inicio.....	94
Registros del sistema.....	95
Actualización de BIOS.....	95
Actualización del BIOS en Windows.....	95
Actualización del BIOS mediante la unidad USB en Windows.....	96
Actualización del BIOS desde el menú de inicio único F12.....	96
Actualización del BIOS en sistemas con BitLocker habilitado.....	97
Contraseña del sistema y de configuración.....	97
Asignación de una contraseña de configuración del sistema.....	97
Eliminación o modificación de una contraseña de configuración del sistema existente.....	98
Borrado de las contraseñas del sistema y del BIOS (configuración del sistema).....	98
Capítulo 5: Solución de problemas.....	99
Manejo de baterías de iones de litio hinchadas.....	99
Diagnóstico de verificación de rendimiento del sistema previo al inicio de Dell SupportAssist.....	99
Ejecución de la comprobación de rendimiento del sistema previa al arranque de SupportAssist.....	100
Prueba automática incorporada (BIST).....	100
M-BIST.....	100
Prueba de riel de alimentación de la pantalla LCD (L-BIST).....	101
Prueba automática incorporada (BIST) de la pantalla LCD.....	101
Indicadores luminosos de diagnóstico del sistema.....	102

Recuperación del sistema operativo.....	103
Restablecimiento del reloj de tiempo real (RTC).....	103
Opciones de recuperación y medios de respaldo.....	104
Ciclo de apagado y encendido de wifi.....	104
Descargue la energía residual (realice un restablecimiento forzado).....	104
Capítulo 6: Obtención de ayuda y contacto con Dell.....	106

Manipulación del interior de la computadora

Instrucciones de seguridad

Utilice las siguientes reglas de seguridad para proteger su computadora de posibles daños y garantizar su seguridad personal. A menos que se indique lo contrario, en cada procedimiento incluido en este documento se asume que ha leído la información de seguridad enviada con la computadora.

-  **AVISO:** Antes de trabajar dentro de la computadora, lea la información de seguridad enviada. Para obtener información adicional sobre prácticas de seguridad recomendadas, consulte la página principal de cumplimiento normativo en www.dell.com/regulatory_compliance.
-  **AVISO:** Desconecte todas las fuentes de energía antes de abrir la cubierta o los paneles de la computadora. Una vez que termine de trabajar en el interior de la computadora, reemplace todas las cubiertas, los paneles y los tornillos antes de conectarla a una toma de corriente.
-  **PRECAUCIÓN:** Para evitar dañar la computadora, asegúrese de que la superficie de trabajo sea plana y esté limpia y seca.
-  **PRECAUCIÓN:** Para evitar dañar los componentes y las tarjetas, manipúlelos por los bordes y no toque los pins ni los contactos.
-  **PRECAUCIÓN:** Solo debe realizar la solución de problemas y las reparaciones según lo autorizado o señalado por el equipo de asistencia técnica de Dell. La garantía no cubre los daños por reparaciones no autorizadas por Dell. Consulte las instrucciones de seguridad enviadas con el producto o en www.dell.com/regulatory_compliance.
-  **PRECAUCIÓN:** Antes de tocar los componentes del interior del equipo, descargue la electricidad estática de su cuerpo; para ello, toque una superficie metálica sin pintar, como el metal de la parte posterior del equipo. Mientras trabaja, toque periódicamente una superficie metálica sin pintar para disipar la electricidad estática, que podría dañar los componentes internos.
-  **PRECAUCIÓN:** Cuando desconecte un cable, tire de su conector o de su lengüeta de tiro, no directamente del cable. Algunos cables tienen conectores con lengüetas de bloqueo o tornillos mariposa que debe desenganchar antes de desconectar el cable. Cuando desconecte cables, manténgalos alineados de manera uniforme para evitar que los pins de conectores se doblen. Cuando conecte cables, asegúrese de que los puertos y conectores estén orientados y alineados correctamente.
-  **PRECAUCIÓN:** Presione y expulse las tarjetas que pueda haber instaladas en el lector de tarjetas multimedia.
-  **PRECAUCIÓN:** Tenga cuidado cuando maneje baterías de iones de litio en laptops. Las baterías hinchadas no se deben utilizar y se deben reemplazar y desechar correctamente.
-  **NOTA:** Es posible que el color del equipo y de determinados componentes tengan un aspecto distinto al que se muestra en este documento.

Antes de manipular el interior de la computadora

Pasos

1. Guarde y cierre todos los archivos abiertos y salga de todas las aplicaciones abiertas.
2. Apague el equipo. Haga clic en **Inicio** >  **Alimentación** > **Apagar**.



NOTA: Si utiliza otro sistema operativo, consulte la documentación de su sistema operativo para conocer las instrucciones de apagado.

3. Desconecte su equipo y todos los dispositivos conectados de las tomas de alimentación eléctrica.
4. Desconecte del equipo todos los dispositivos de red y periféricos conectados como el teclado, el mouse y el monitor.
5. Extraiga cualquier tarjeta de medios y disco óptico del equipo, si corresponde.
6. Una vez que el equipo esté desconectado, presione el botón de encendido y manténgalo presionado durante aproximadamente 5 segundos para descargar a tierra la tarjeta madre.



PRECAUCIÓN: Coloque el equipo sobre una superficie plana, suave y limpia para evitar que se raye la pantalla.

7. Coloque el equipo boca abajo.

Precauciones de seguridad

El capítulo de precauciones de seguridad detalla los pasos principales que se deben realizar antes de llevar a cabo cualquier instrucción de desensamblaje.

Antes de realizar cualquier procedimiento de instalación o reparación que implique ensamblaje o desensamblaje, tenga en cuenta las siguientes precauciones de seguridad:

- Apague el sistema y todos los periféricos conectados.
- Desconecte el sistema y todos los periféricos conectados de la alimentación de CA.
- Desconecte todos los cables de red, teléfono o líneas de telecomunicaciones del sistema.
- Utilice un kit de servicio de campo contra ESD cuando trabaje en el interior de cualquier para evitar daños por descarga electrostática (ESD).
- Después de quitar cualquier componente del sistema, colóquelo con cuidado encima de una alfombrilla antiestática.
- Utilice zapatos con suelas de goma no conductora para reducir la posibilidad de electrocutarse.

Alimentación en modo de espera

Debe desenchufar los productos Dell con alimentación en espera antes de abrir la carcasa. Los sistemas que incorporan energía en modo en espera están esencialmente encendidos durante el apagado. La alimentación interna permite encender el sistema de manera remota (wake on LAN) y suspenderlo en modo de reposo, y tiene otras funciones de administración de energía avanzadas.

Desenchufar el equipo y mantener presionado el botón de encendido durante 20 segundos debería descargar la energía residual en la tarjeta madre.

Bonding (Enlaces)

El bonding es un método para conectar dos o más conductores de conexión a tierra a la misma toma potencial. Esto se lleva a cabo con un kit de descarga electrostática (ESD) de servicio de campo. Cuando conecte un cable en bonding, asegúrese siempre de que esté conectado directamente al metal y no a una superficie pintada o no metálica. La muñequera debe estar fija y en contacto total con la piel. Asegúrese de quitarse todos los accesorios, como relojes, brazaletes o anillos, antes de realizar bonding con el equipo.

Protección contra descargas electrostáticas (ESD)

La ESD es una preocupación importante cuando se manipulan componentes electrónicos, especialmente componentes sensibles como tarjetas de expansión, procesadores, memorias DIMM y tarjetas madre del sistema. Cargas muy ligeras pueden dañar los circuitos de maneras que tal vez no sean evidentes y causar, por ejemplo, problemas intermitentes o acortar la duración de los productos. Mientras la industria exige requisitos de menor alimentación y mayor densidad, la protección contra ESD es una preocupación que aumenta.

Debido a la mayor densidad de los semiconductores utilizados en los últimos productos Dell, la sensibilidad a daños estáticos es actualmente más alta que la de los productos Dell anteriores. Por este motivo, ya no se pueden aplicar algunos métodos previamente aprobados para la manipulación de piezas.

Dos tipos reconocidos de daños por ESD son catastróficos e intermitentes.

- **Catastróficos:** las fallas catastróficas representan aproximadamente un 20 por ciento de las fallas relacionadas con la ESD. El daño origina una pérdida total e inmediata de la funcionalidad del dispositivo. Un ejemplo de falla catastrófica es una memoria DIMM que

ha recibido un golpe estático, lo que genera inmediatamente un síntoma "No POST/No Video" (No se ejecuta la autoprueba de encendido/no hay reproducción de video) con un código de sonido emitido por falta de memoria o memoria no funcional.

- **Intermitentes:** las fallas intermitentes representan aproximadamente un 80 por ciento de las fallas relacionadas con la ESD. La alta tasa de fallas intermitentes significa que la mayor parte del tiempo no es fácil reconocer cuando se producen daños. La DIMM recibe un golpe estático, pero el trazado tan solo se debilita y no refleja inmediatamente los síntomas relacionados con el daño. El seguimiento debilitado puede tardar semanas o meses en desaparecer y, mientras tanto, puede causar degradación en la integridad de la memoria, errores intermitentes en la memoria, etc.

El tipo de daño más difícil de reconocer y solucionar es una falla intermitente (también denominada latente).

Realice los siguientes pasos para evitar daños por ESD:

- Utilice una pulsera de descarga electrostática con cable que posea una conexión a tierra adecuada. Ya no se permite el uso de muñequeras antiestáticas inalámbricas porque no proporcionan protección adecuada. También, tocar el chasis antes de manipular las piezas no garantiza la adecuada protección contra ESD en piezas con mayor sensibilidad a daños por ESD.
- Manipule todos los componentes sensibles a la electricidad estática en un área segura. Si es posible, utilice almohadillas antiestáticas para el suelo y la mesa de trabajo.
- Cuando saque un componente sensible a la estática de la caja de envío, no saque el material antiestático del componente hasta que esté listo para instalarlo. Antes de abrir el embalaje antiestático, asegúrese de descargar la electricidad estática del cuerpo.
- Antes de transportar un componente sensible a la estática, colóquelo en un contenedor o un embalaje antiestático.

Juego de ESD de servicio en terreno

El kit de servicio de campo no supervisado es el kit de servicio que más se utiliza habitualmente. Cada juego de servicio en terreno incluye tres componentes principales: un tapete antiestático, una pulsera antiestática y un cable de enlace.

Componentes de un juego de servicio en terreno de ESD

Los componentes de un kit de servicio de campo de ESD son los siguientes:

- **Alfombra antiestática:** la alfombra antiestática es disipativa y las piezas se pueden colocar sobre esta durante los procedimientos de servicio. Cuando se utiliza una alfombra antiestática, se debe ajustar la muñequera y el cable de conexión se debe conectar a la alfombra y directamente a cualquier pieza de metal del sistema en el que se está trabajando. Cuando está todo correctamente dispuesto, se pueden sacar las piezas de servicio de la bolsa antiestática y colocar directamente en el tapete. Los elementos sensibles a ESD están seguros en la mano, en la alfombra antiestática, en el sistema o dentro de una bolsa.
- **Brazalete y cable de conexión:** el brazalete y el cable de conexión pueden estar conectados directamente entre la muñeca y metal descubierto en el hardware si no se necesita el tapete ESD, o se los puede conectar al tapete antiestático para proteger el hardware que se coloca temporalmente en el tapete. La conexión física de la pulsera y el cable de enlace entre la piel, el tapete contra ESD y el hardware se conoce como enlace. Utilice solo juegos de servicio en terreno con una pulsera, un tapete y un cable de enlace. Nunca use pulseras inalámbricas. Siempre tenga en cuenta que los cables internos de un brazalete son propensos a dañarse por el desgaste normal, y deben verificarse con regularidad con un probador de brazalete a fin de evitar dañar el hardware contra ESD de manera accidental. Se recomienda probar la muñequera y el cable de conexión al menos una vez por semana.
- **Probador de pulseras contra ESD:** los alambres dentro de una pulsera contra ESD son propensos a dañarse con el tiempo. Cuando se utiliza un kit no supervisado, es una mejor práctica probar periódicamente la correa antes de cada llamada de servicio y, como mínimo, realizar una prueba una vez por semana. Un probador de pulseras es el mejor método para realizar esta prueba. Si no tiene su propio probador de pulseras, consulte con su oficina regional para saber si tienen uno. Para realizar la prueba, conecte el cable de enlace de la pulsera al probador mientras está en la muñeca y presione el botón para probar. Un indicador LED verde se enciende si la prueba es satisfactoria; un indicador LED rojo se enciende y suena una alarma si la prueba falla.
- **Elementos aislantes:** es muy importante mantener los dispositivos sensibles a ESD, como las cajas de plástico de los disipadores de calor, alejados de las piezas internas que son aislantes y a menudo están muy cargadas.
- **Entorno de trabajo:** antes de implementar un juego de ESD de servicio en terreno, evalúe la situación en la ubicación del cliente. Por ejemplo, la implementación del kit para un entorno de servidor es diferente a la de un entorno de equipo de escritorio o portátil. Los servidores suelen instalarse en un bastidor dentro de un centro de datos; los equipos de escritorio o portátiles suelen colocarse en escritorios o cubículos de oficinas. Siempre busque una zona de trabajo grande, abierta, plana y ordenada con lugar suficiente como para implementar el kit de ESD con espacio adicional para alojar el tipo de sistema que se está reparando. El área de trabajo también debe estar libre de materiales aislantes que puedan producir un evento de ESD. En el área de trabajo, los aislantes como poliestireno extruido y otros plásticos siempre deben alejarse, al menos, 30 cm o 12 pulg. de las piezas sensibles antes de manipular físicamente los componentes del hardware
- **Embalaje contra ESD:** todos los dispositivos sensibles a ESD deben enviarse y recibirse en embalajes antiestáticos. Es preferible usar bolsas de metal con protección contra la estática. Sin embargo, siempre debe devolver la pieza dañada utilizando la misma bolsa antiestática y el mismo embalaje contra ESD con los que se envía la pieza nueva. Se debe doblar y cerrar con cinta adhesiva la bolsa antiestática y se debe utilizar todo el mismo material embalaje de espuma en la caja original en que se entrega la pieza nueva. Los dispositivos sensibles a ESD se deben quitar del embalaje y se deben colocar solamente en una superficie de trabajo protegida contra

ESD, y las piezas nunca se deben colocar sobre la bolsa antiestática porque solo la parte interior de la bolsa está protegida. Coloque siempre las piezas en la mano, en el tapete contra ESD, en el sistema o dentro de una bolsa antiestática.

- **Transporte de componentes sensibles:** cuando transporte componentes sensibles a ESD, como, piezas de reemplazo o piezas que hay que devolver a Dell, es muy importante que las coloque dentro de bolsas antiestáticas para garantizar un transporte seguro.

Resumen sobre la protección contra descargas eléctricas

Se recomienda que todos los técnicos de servicio de campo utilicen la muñequera tradicional con conexión a tierra de ESD con cable y una alfombrilla antiestática protectora en todo momento cuando reparen productos Dell. Además, es importante que los técnicos mantengan las piezas sensibles separadas de todas las piezas aislantes mientras se realiza el servicio y que utilicen bolsas antiestáticas para transportar los componentes sensibles.

Ingreso al modo de servicio

El **modo de servicio** permite que los usuarios corten la alimentación del sistema de forma inmediata y realicen reparaciones sin necesidad de desconectar el cable de la batería de la tarjeta madre.

Para ingresar **al modo de servicio**, haga lo siguiente:

1. Apague la computadora y desconecte el adaptador de CA.
2. Mantenga presionada la tecla **** en el teclado y, a continuación, presione el botón de encendido durante 3 segundos o hasta que el logotipo de Dell aparezca en la pantalla.
3. Presione cualquier tecla para continuar.

i **NOTA:** Si el adaptador de alimentación no se desconectó, aparecerá un mensaje en pantalla que le solicitará que quite el adaptador de CA. Quite el adaptador de CA y, a continuación, presione cualquier tecla para continuar con el procedimiento del **Modo de servicio**.

i **NOTA:** El procedimiento del **modo de servicio** omite automáticamente este paso si la **etiqueta de propietaria** de la computadora no fue configurada previamente por el fabricante.

4. Cuando el mensaje de "listo para continuar" aparezca en la pantalla, presione cualquier tecla para continuar. El sistema emitirá tres pitidos cortos y se apagará inmediatamente.

Una vez que el sistema se apague, podrá llevar a cabo los procedimientos de reemplazo sin desconectar el cable de la batería de la tarjeta madre.

Salida del Modo de servicio

El **Modo de servicio** permite a los usuarios detener inmediatamente la alimentación de la computadora y realizar reparaciones sin necesidad de desconectar el cable de la batería de la tarjeta madre.

Para salir del **Modo de servicio**, realice lo siguiente:

1. Conecte el adaptador de CA al puerto del adaptador de alimentación de la computadora.
2. Pulse el botón de encendido para encender el equipo. La computadora volverá automáticamente al modo de funcionamiento normal.

Transporte de componentes delicados

Cuando transporte componentes sensibles a descarga electrostática, como, piezas de reemplazo o piezas que hay que devolver a Dell, es muy importante que las coloque dentro de bolsas antiestáticas para garantizar un transporte seguro.

Después de manipular el interior de la computadora

Sobre esta tarea

i **NOTA:** Dejar tornillos sueltos o flojos en el interior de su equipo puede dañar gravemente su equipo.

Pasos

1. Coloque todos los tornillos y asegúrese de que ninguno quede suelto en el interior de equipo.
2. Conecte todos los dispositivos externos, los periféricos y los cables que haya extraído antes de manipular el equipo.
3. Coloque las tarjetas multimedia, los discos y cualquier otra pieza que haya extraído antes de manipular el equipo.
4. Conecte el equipo y todos los dispositivos conectados a la toma eléctrica.
5. Encienda el equipo.

Extracción e instalación de componentes

NOTA: Las imágenes en este documento pueden ser diferentes de la computadora en función de la configuración que haya solicitado.

Herramientas recomendadas

Los procedimientos de este documento podrían requerir el uso de las siguientes herramientas:

- Destornillador Phillips #0
- Destornillador Phillips n.º 1
- Instrumento de plástico acabado en punta: recomendado para el técnico de campo

Lista de tornillos

En la tabla a continuación, se muestra la lista de tornillos y las imágenes para diferentes componentes.

Tabla 1. Lista del tamaño de los tornillos







Componente	Tipo de tornillo	Cantidad	Imagen
Cubierta de la base	M2x5 Tornillo cautivo	6 2	
Batería de 3 celdas	M2x3	3	
Batería de 4 celdas	M2x3	4	
WLAN	M2x3	1	
SSD M.2 2230	M2x2	1	
SSD M.2 2280	M2x2	1	

Tabla 1. Lista del tamaño de los tornillos (continuación)

Componente	Tipo de tornillo	Cantidad	Imagen
Disco duro	M2x3	4	
Soporte para disco duro	M3x3	4	
Panel táctil	M2x2	2	
Soporte de panel táctil	M2x2	3	
Ventilador del sistema	M2x5	2	
Disipador de calor: gráficos integrados	M2x3	4	
Disipador de calor: gráficos discretos	M2x3	7	
Tarjeta madre	M2.5x5 M2x3 M2x2	2 3 1	
Botón de encendido	M2x2 M2.5x5	2	

Tabla 1. Lista del tamaño de los tornillos (continuación)

Componente	Tipo de tornillo	Cantidad	Imagen
			
Placa de I/O	M2x3	3	
Ensamblaje de la pantalla	M2.5x5	4	
Bisagra de la pantalla	M2.5x3.8	6	

Componentes principales de Inspiron 15 3511

En la imagen a continuación, se muestran los componentes principales de Inspiron 15 3511.

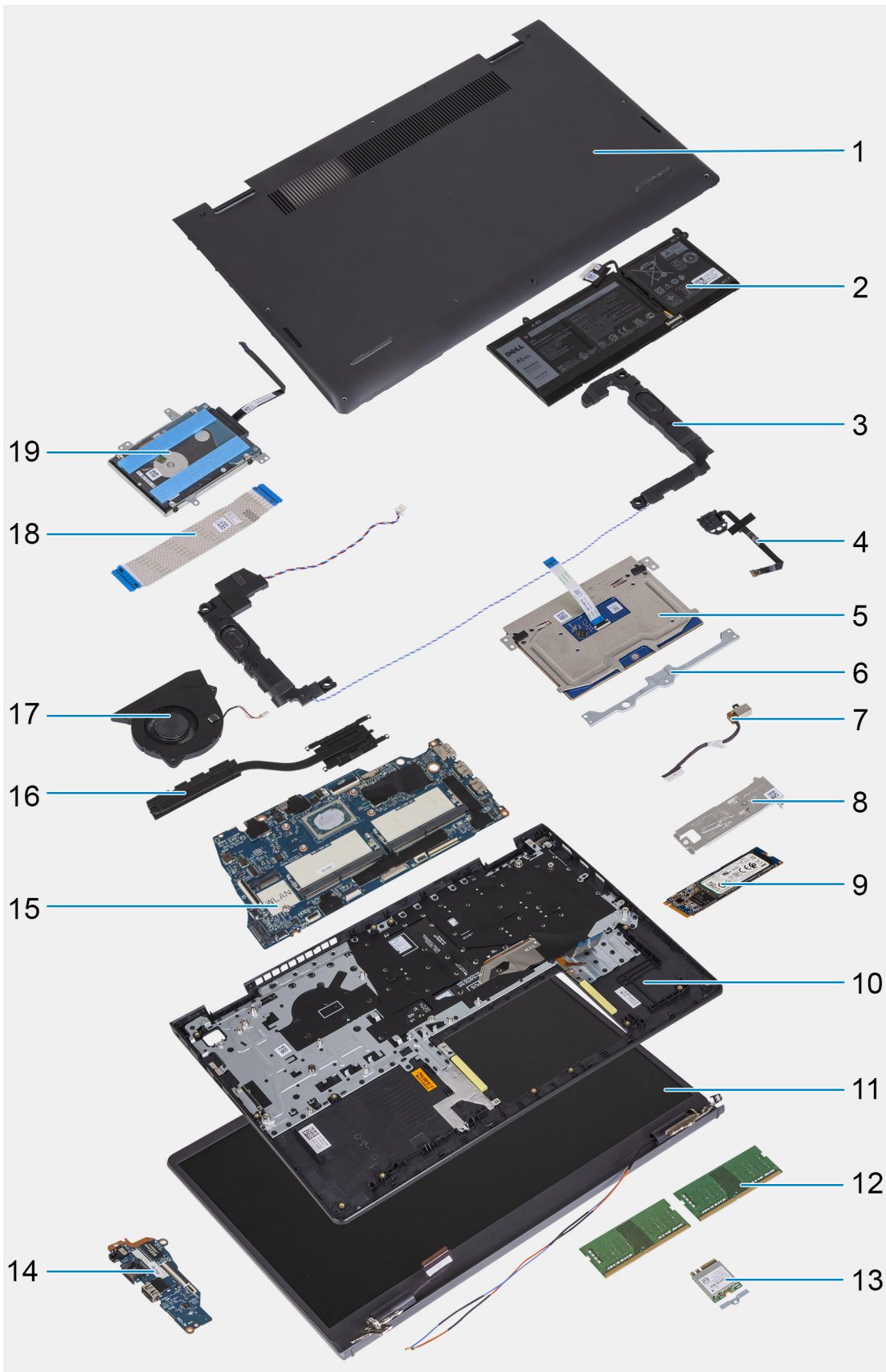

1. Cubierta de la base
2. Batería
3. Altavoz
4. Botón de encendido con lector de huellas digitales opcional

5. Panel táctil
6. Soporte del panel táctil
7. Puerto de entrada de CC
8. Soporte térmico para SSD
9. Unidad de estado sólido (SSD)
10. Ensamblaje del teclado y del reposamanos
11. Ensamblaje de la pantalla
12. Módulos de memoria
13. Tarjeta WLAN
14. Placa secundaria de IO
15. Tarjeta madre
16. Disipador de calor
17. Ventilador del sistema
18. FFC de la placa secundaria de IO
19. Ensamblaje de la unidad de disco duro

tarjeta Secure Digital

Extracción de la tarjeta Secure Digital

Requisitos previos

1. Siga el procedimiento que se describe en [Antes de manipular el interior de la computadora](#).

Sobre esta tarea

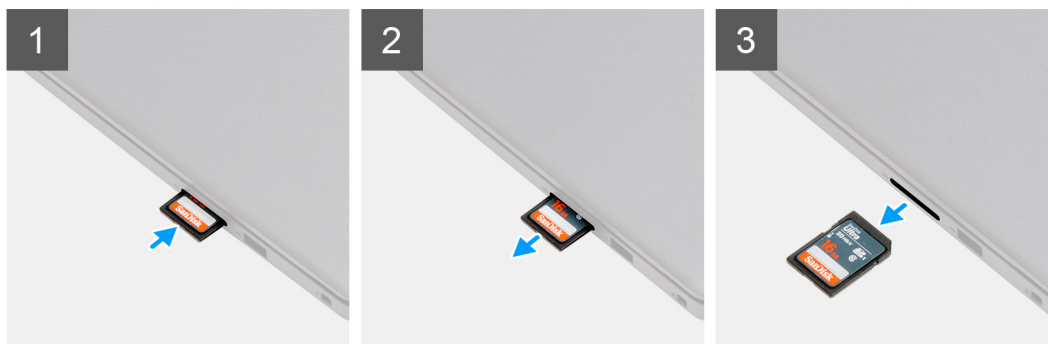

Pasos

1. Empuje la tarjeta Secure Digital para quitarla de la computadora.
2. Deslice la tarjeta Secure Digital para quitarla de la computadora.

Instalación de la tarjeta Secure Digital

Requisitos previos

Si va a reemplazar un componente, quite el componente existente antes de realizar el procedimiento de instalación.

Sobre esta tarea

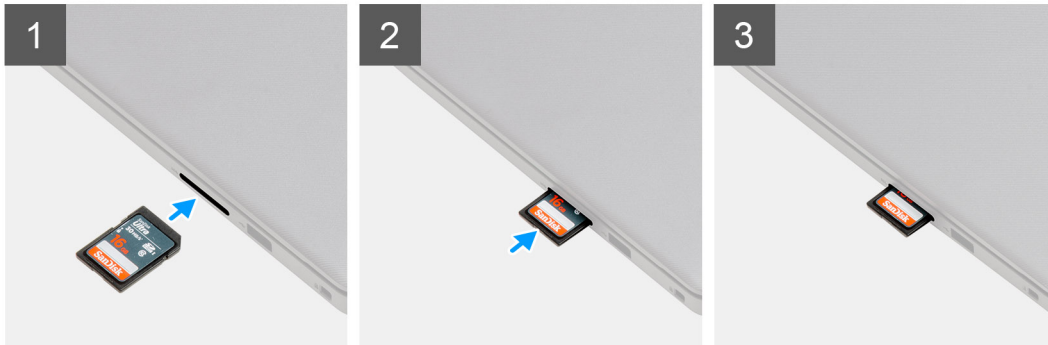

Pasos

Deslice la tarjeta Secure Digital en la ranura hasta que encaje en su lugar.

Siguientes pasos

1. Siga el procedimiento que se describe en [Después de manipular el interior de la computadora](#).

Cubierta de la base

Extracción de la cubierta de la base

Requisitos previos

1. Siga el procedimiento que se describe en [Antes de manipular el interior de la computadora](#).
2. Extraiga la [tarjeta SD](#).
3. Ingrese al [modo de servicio](#).

Sobre esta tarea



6x
M2x5



2x

1



2

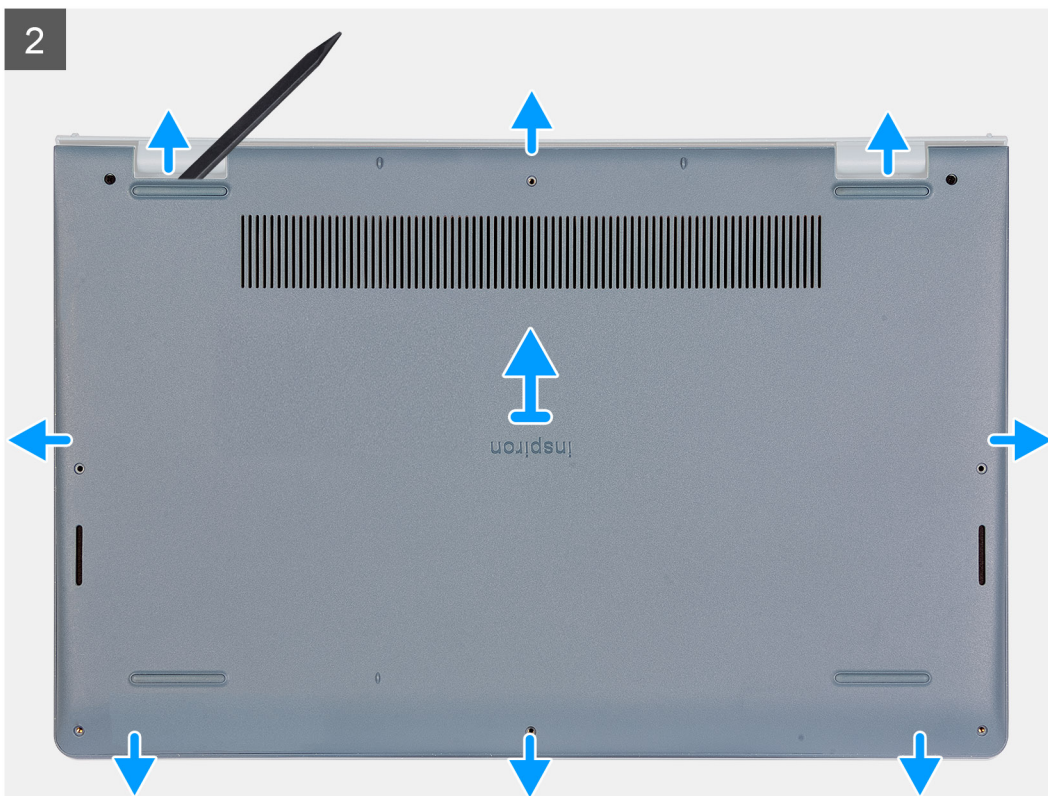

Pasos

1. Quite los seis tornillos (M2x5) que aseguran la cubierta de la base al ensamblaje del teclado y el reposamanos.
2. Afloje los dos tornillos cautivos que aseguran la cubierta de la base al ensamblaje del teclado y el reposamanos.
3. Haga palanca para abrir la cubierta de la base, comenzando por los espacios en las muescas en forma de U, en la parte superior de la cubierta de la base, cerca de las bisagras.



4. Levante y deslice la cubierta de la base para quitarla del ensamblaje del teclado y el reposamanos.

Instalación de la cubierta de la base

Requisitos previos

Si va a reemplazar un componente, quite el componente existente antes de realizar el procedimiento de instalación.

Sobre esta tarea

3



Pasos

1. Alinee y coloque la cubierta de la base en la computadora, y presione los bordes y los laterales de la cubierta de la base hasta que encaje en su lugar.
2. Ajuste los dos tornillos cautivos que fijan la cubierta de la base al ensamblaje del teclado y el reposamanos.
3. Reemplace los seis tornillos (M2x5) que aseguran la cubierta de la base al ensamblaje del teclado y el reposamanos.

Siguientes pasos

1. Salga del [modo de servicio](#).
2. Reemplace la [tarjeta SD](#).
3. Siga el procedimiento que se describe en [Después de manipular el interior de la computadora](#).

Batería

Precauciones para batería de iones de litio

⚠ PRECAUCIÓN:

- Tenga cuidado cuando maneje baterías de iones de litio.
- Descargue la batería por completo antes de quitarla. Desconecte el adaptador de alimentación de CA del sistema y utilice la computadora únicamente con la alimentación de la batería: la batería está completamente descargada cuando la computadora ya no se enciende al presionar el botón de encendido.
- No aplaste, deje caer, estropee o penetre la batería con objetos extraños.
- No exponga la batería a temperaturas altas ni desmonte paquetes de batería y células.
- No aplique presión en la superficie de la batería.
- No doble la batería.
- No utilice herramientas de ningún tipo para hacer palanca sobre o contra la batería.
- Verifique que no se pierda ningún tornillo durante la reparación de este producto, para evitar daños o perforaciones accidentales en la batería y otros componentes del sistema.

- Si una batería se atasca en la computadora como resultado de la inflamación, no intente soltarla, ya que perforar, doblar o aplastar baterías de iones de litio puede ser peligroso. En este caso, comuníquese con el soporte técnico de Dell para obtener asistencia. Consulte www.dell.com/contactdell.
- Adquiera siempre baterías originales de www.dell.com o socios y distribuidores autorizados de Dell.
- Las baterías hinchadas no se deben utilizar y se deben reemplazar y desechar correctamente. Para consultar directrices sobre cómo manejar y sustituir las baterías de iones de litio hinchadas, consulte [Manejo de baterías de iones de litio hinchadas](#).

Extracción de la batería de 3 celdas

Requisitos previos

1. Siga el procedimiento que se describe en [Antes de manipular el interior de la computadora](#).
2. Extraiga la [tarjeta SD](#).
3. Extraiga la [cubierta de la base](#).

Sobre esta tarea

En la imagen a continuación, se indica la ubicación de la batería y se proporciona una representación visual del procedimiento de extracción.

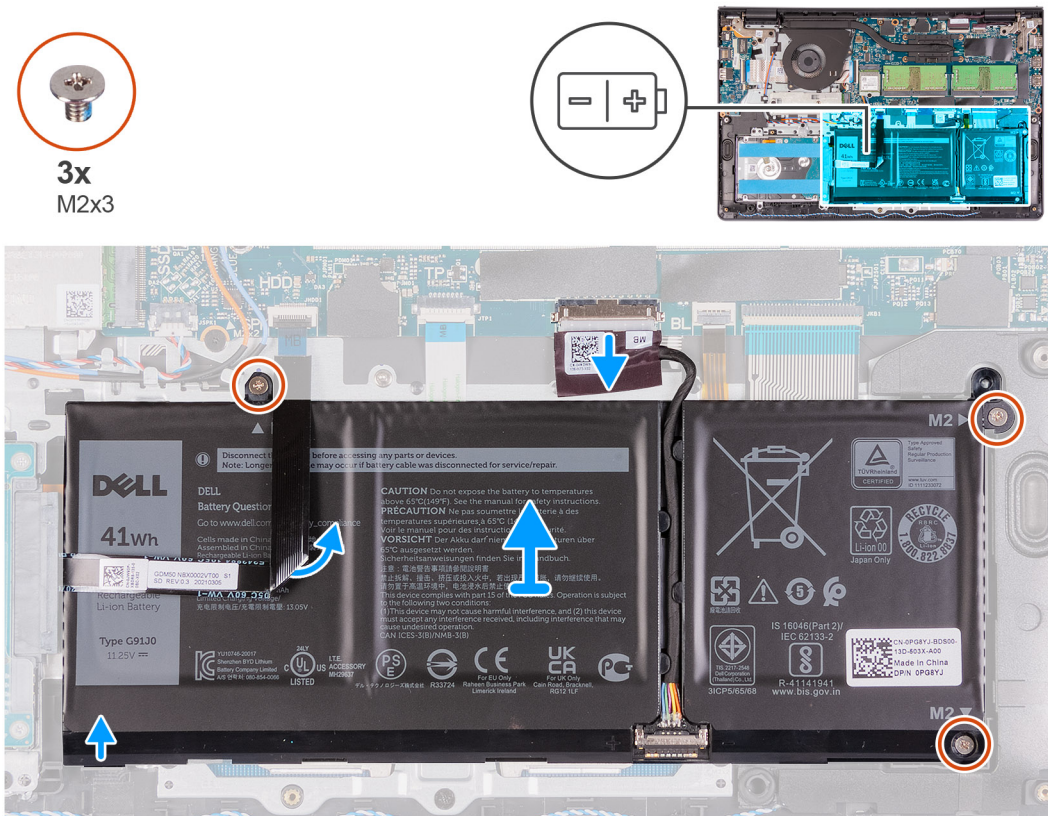

Pasos

1. Desconecte el cable de la batería del conector de la tarjeta madre.
2. Doble el FFC del disco duro hacia atrás de la batería.
3. Quite los tres tornillos (M2x3) que fijan la batería al ensamblaje del teclado y del reposamanos.
4. Levante y mueva la batería para quitarla de la computadora.

Instalación de la batería de 3 celdas

Requisitos previos

Si va a reemplazar un componente, quite el componente existente antes de realizar el proceso de instalación.

Sobre esta tarea

En las imágenes a continuación, se indica la ubicación de la batería y se proporciona una representación visual del procedimiento de instalación.

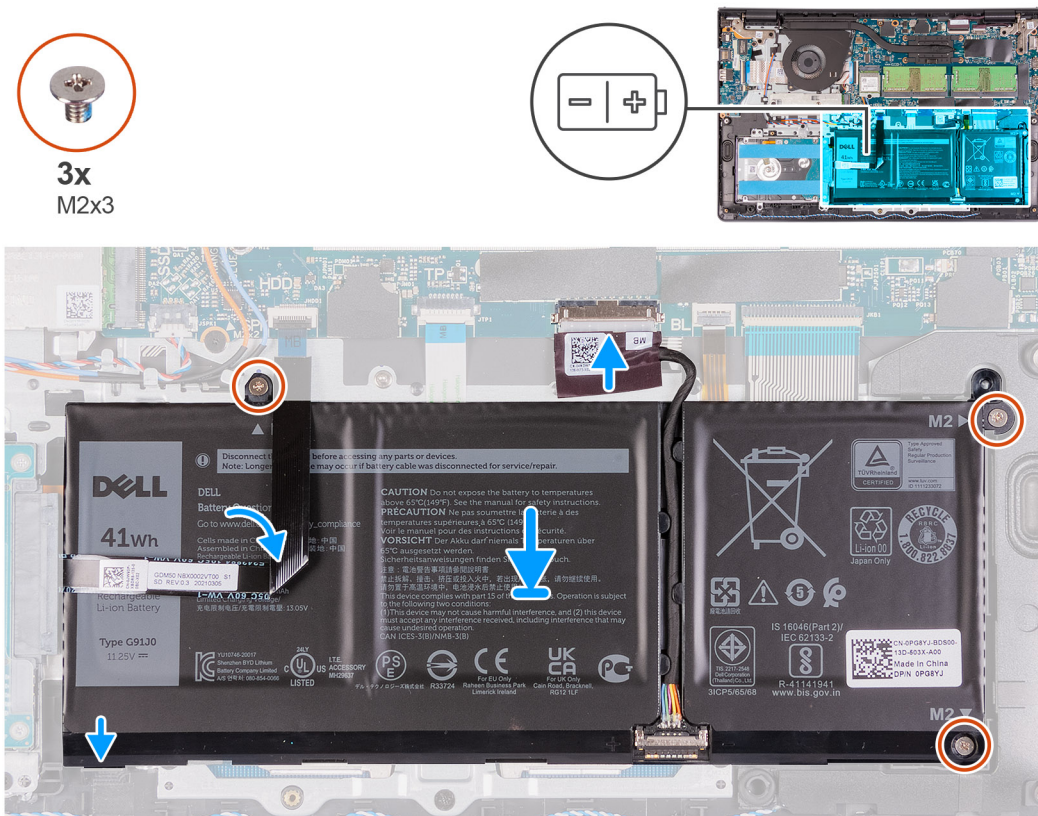

Pasos

1. Coloque la batería en el ensamblaje del teclado y el reposamanos.
2. Doble el FFC del disco duro hacia atrás sobre la batería.
3. Alinee los orificios para tornillos de la batería con los orificios para tornillos del ensamblaje del teclado y el reposamanos.
4. Reemplace los tres tornillos (M2x3) que fijan la batería al ensamblaje del teclado y el reposamanos.
5. Conecte el cable de la batería al conector de la tarjeta madre.

Siguientes pasos

1. Instale la [cubierta de la base](#).
2. Instale la [tarjeta SD](#).
3. Siga el procedimiento que se describe en [Después de manipular el interior de la computadora](#).

Extracción de la batería de 4 celdas

Requisitos previos

1. Siga el procedimiento que se describe en [Antes de manipular el interior de la computadora](#).
2. Extraiga la [tarjeta SD](#).

3. Extraiga la [cubierta de la base](#).

Sobre esta tarea

En las imágenes a continuación, se indica la ubicación de la batería y se proporciona una representación visual del procedimiento de instalación.



4x
M2x3

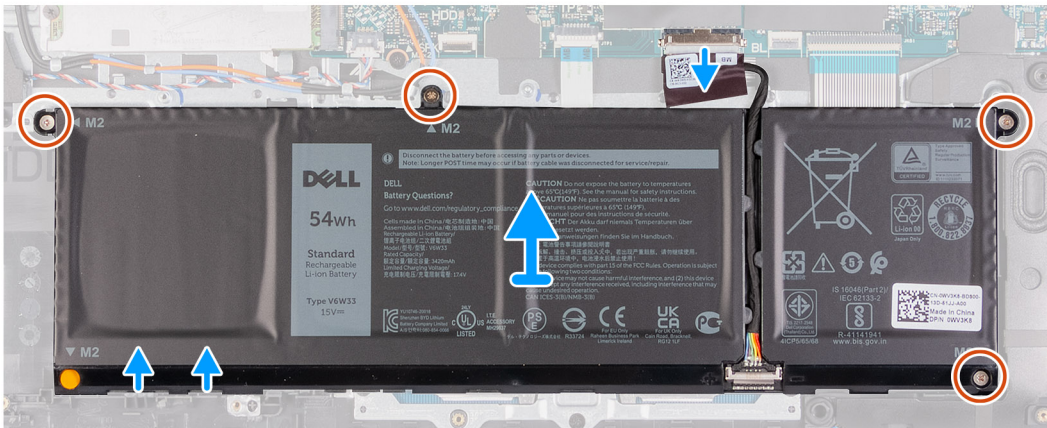
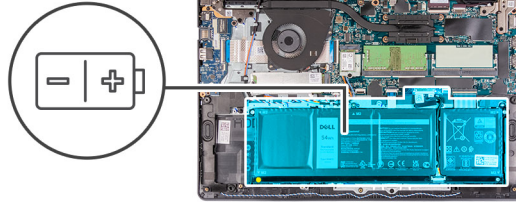

Pasos

1. Desconecte el cable de la batería del conector de la tarjeta madre.
2. Quite los cuatro tornillos (M2x3) que fijan la batería al reposamanos.
3. Levante y mueva la batería para quitarla de la computadora.

Instalación de la batería de 4 celdas

Requisitos previos

Si va a reemplazar un componente, quite el componente existente antes de realizar el proceso de instalación.

Sobre esta tarea

En las imágenes a continuación, se indica la ubicación de la batería y se proporciona una representación visual del procedimiento de instalación.

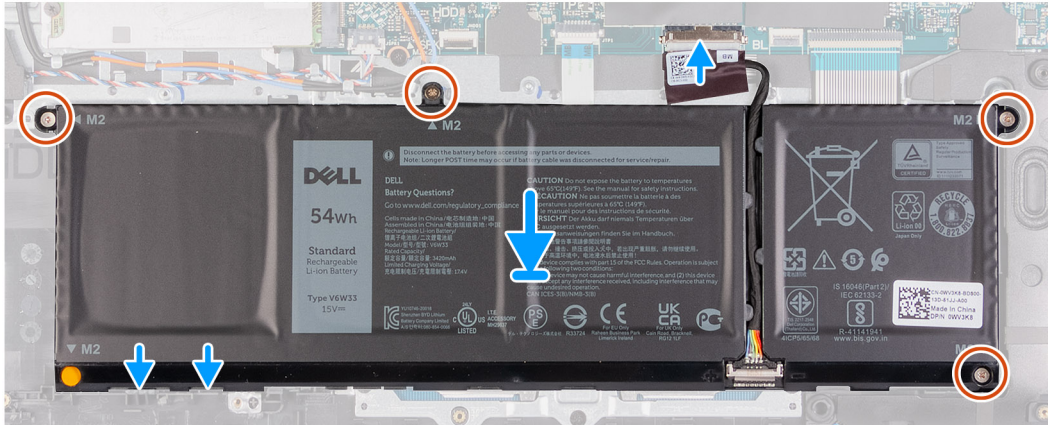
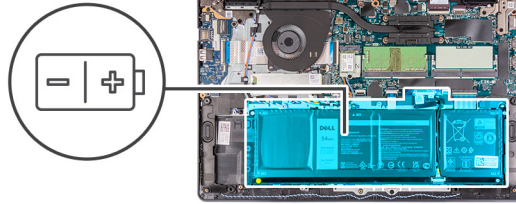

Pasos

1. Coloque la batería en el ensamblaje del teclado y el reposamanos.
2. Alinee los orificios para tornillos de la batería con los orificios para tornillos en el ensamblaje del teclado y el reposamanos.
3. Reemplace los tres tornillos (M2x3) que fijan la batería al ensamblaje del teclado y el reposamanos.
4. Conecte el cable de la batería al conector de la tarjeta madre.

Siguientes pasos

1. Instale la [cubierta de la base](#).
2. Instale la [tarjeta SD](#).
3. Siga el procedimiento que se describe en [Después de manipular el interior de la computadora](#).

Desconexión del cable de la batería

Requisitos previos

1. Siga el procedimiento que se describe en [Antes de manipular el interior de la computadora](#).
2. Extraiga la [tarjeta SD](#).
3. Extraiga la [cubierta de la base](#).

Sobre esta tarea

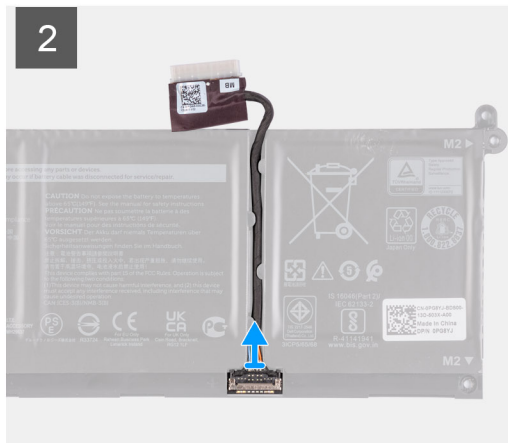
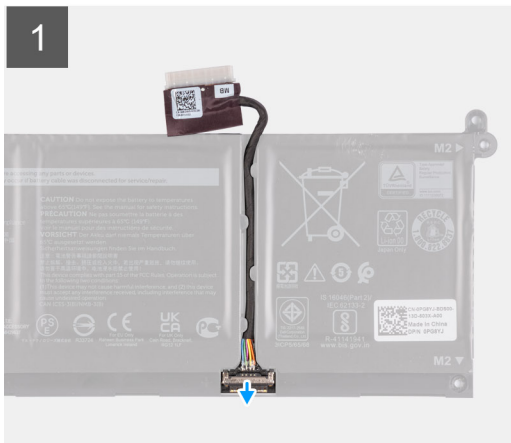

Pasos

1. Levante el pestillo del cable de la batería.
2. Desconecte el cable de la batería del conector en la batería.

Desconexión de la batería

Requisitos previos

1. Siga el procedimiento que se describe en [Antes de manipular el interior de la computadora](#).
2. Extraiga la [tarjeta SD](#).
3. Extraiga la [cubierta de la base](#).

Sobre esta tarea

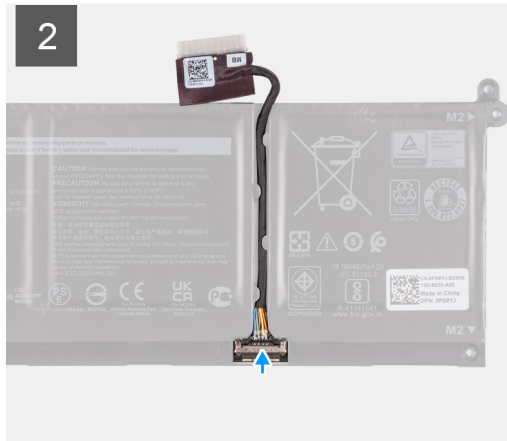

Pasos

1. Conecte el cable de la batería al conector de la batería.
2. Cierre el pestillo del conector del cable de la batería para fijarlo a la batería.

Módulos de memoria

Extracción del módulo de memoria

Requisitos previos

1. Siga el procedimiento que se describe en [Antes de manipular el interior de la computadora](#).
2. Extraiga la [tarjeta SD](#).
3. Ingrese al [modo de servicio](#).
4. Extraiga la [cubierta de la base](#).

Sobre esta tarea

En las imágenes a continuación, se indica la ubicación del módulo de memoria y se proporciona una representación visual del procedimiento de extracción:

 **NOTA:** Según la configuración solicitada, es posible que la computadora se envíe con uno o dos módulos de memoria instalados.

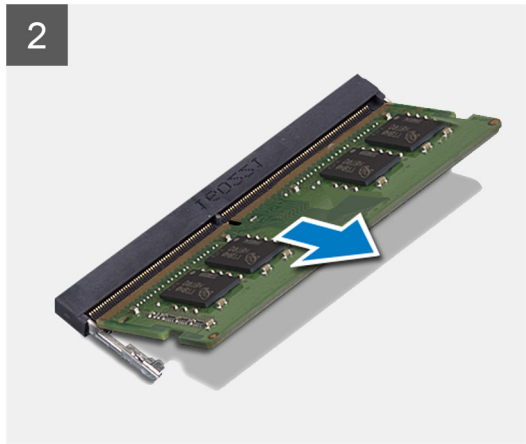
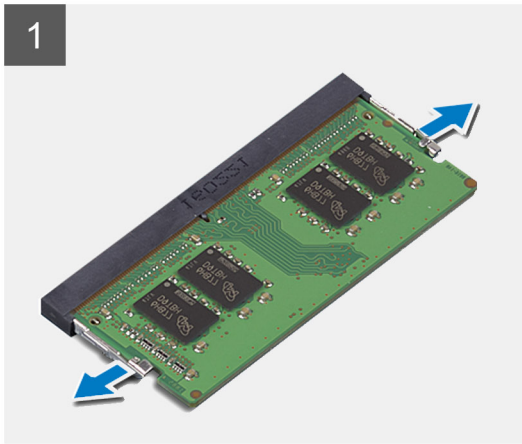
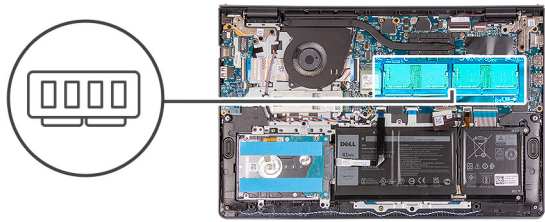

Pasos

1. Abra con cuidado con la punta de los dedos los ganchos de fijación situados en los extremos de la ranura del módulo de memoria hasta que salga el módulo de memoria.
2. Levante formando un ángulo y quite el módulo de memoria de la ranura en la tarjeta madre.
3. Repita el procedimiento anterior para el segundo módulo de memoria, si corresponde.

Instalación del módulo de memoria

Requisitos previos

Si va a reemplazar un componente, quite el componente existente antes de realizar el procedimiento de instalación.

Sobre esta tarea

En las imágenes a continuación, se indica la ubicación del módulo de memoria y se proporciona una representación visual del procedimiento de instalación.

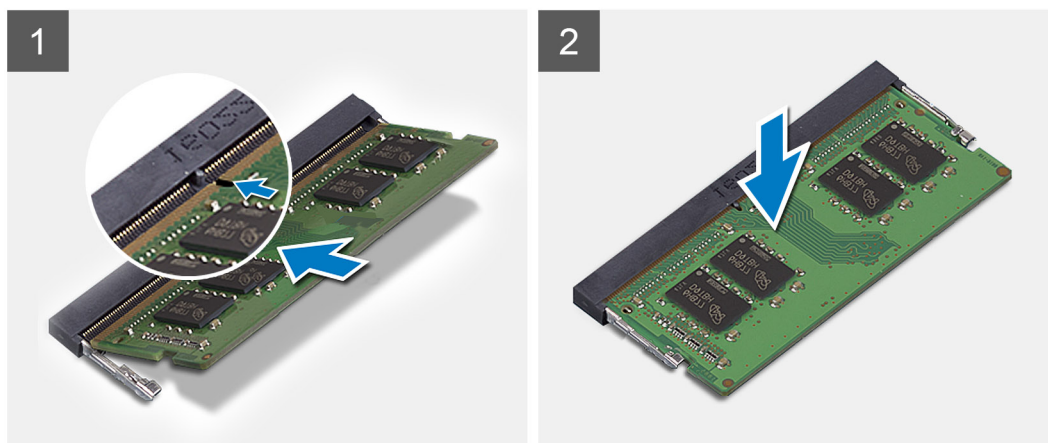
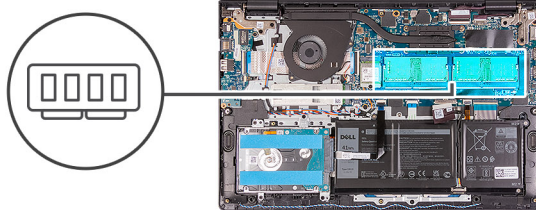

Pasos

1. Alinee la muesca en el módulo de memoria con la lengüeta en la ranura del módulo de memoria y deslice el módulo firmemente en la ranura, formando un ángulo.
2. Presione el módulo de memoria hacia abajo hasta que encaje en su lugar.
i **NOTA:** Si no oye un clic, extraiga el módulo de memoria y vuelva a instalarlo.
3. Asegúrese de que los ganchos de fijación hayan bloqueado el módulo de memoria en su lugar.
i **NOTA:** Si los ganchos de fijación no bloquean el módulo de memoria en su lugar, quite el módulo de memoria de la ranura y repita los pasos 1 y 2.
4. Repita el procedimiento anterior para el segundo módulo de memoria, si corresponde.

Siguientes pasos

1. Instale la [cubierta de la base](#).
2. Salga del [modo de servicio](#).
3. Instale la [tarjeta SD](#).
4. Siga el procedimiento que se describe en [Después de manipular el interior de la computadora](#).

Tarjeta WLAN

Extracción de la tarjeta WLAN

Requisitos previos

1. Siga el procedimiento que se describe en [Antes de manipular el interior de la computadora](#).
2. Extraiga la [tarjeta SD](#).
3. Ingrese al [modo de servicio](#).
4. Extraiga la [cubierta de la base](#).

Sobre esta tarea

En las imágenes a continuación, se indica la ubicación de la tarjeta inalámbrica y se proporciona una representación visual del procedimiento de extracción.



1x
M2x3

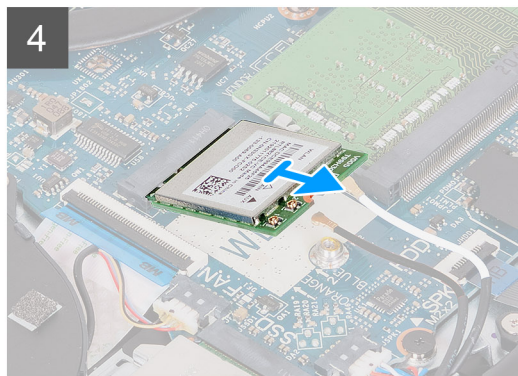
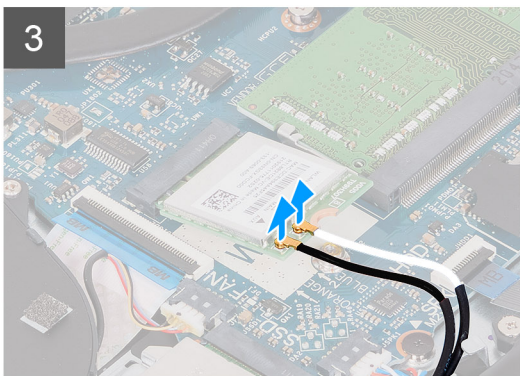
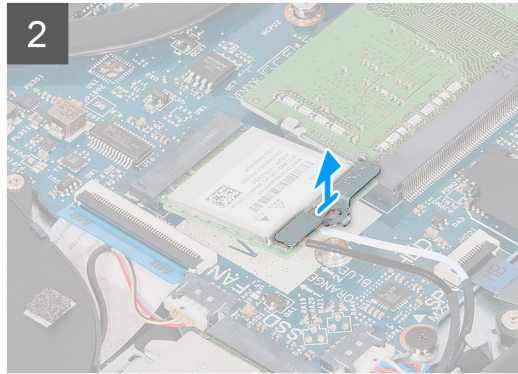
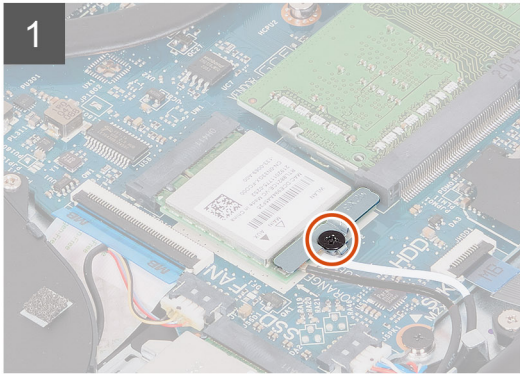
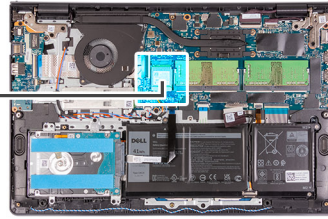

Pasos

1. Quite el único tornillo (M2x3) que fija el soporte de la tarjeta WLAN a la tarjeta madre.
2. Deslice y quite el soporte de la tarjeta WLAN que fija los cables de la antena de WLAN.
3. Desconecte los cables de la antena de WLAN de los conectores en la tarjeta WLAN.
4. Deslice y quite la tarjeta inalámbrica de la ranura de tarjeta M.2 en la tarjeta madre.

Instalación de la tarjeta WLAN

Requisitos previos

Si va a reemplazar un componente, quite el componente existente antes de realizar el procedimiento de instalación.

Sobre esta tarea

En las imágenes a continuación, se indica la ubicación de la tarjeta inalámbrica y se proporciona una representación visual del procedimiento de instalación.



1x
M2x3

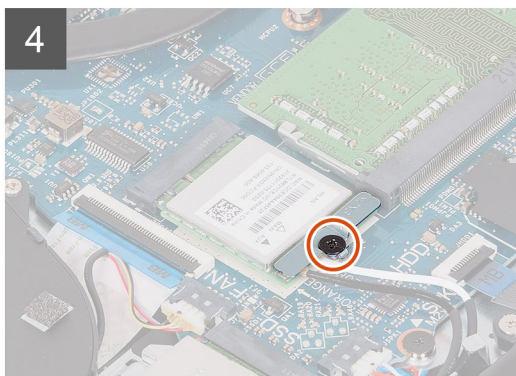
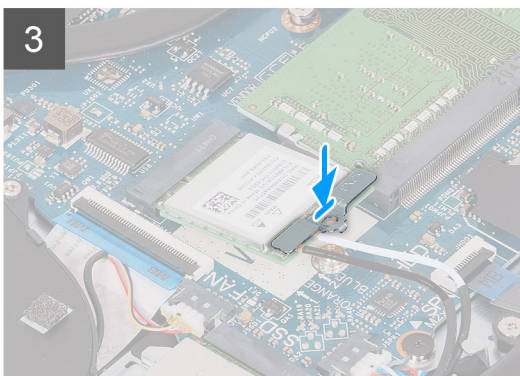
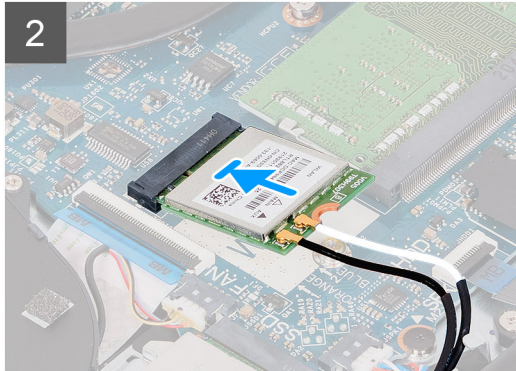
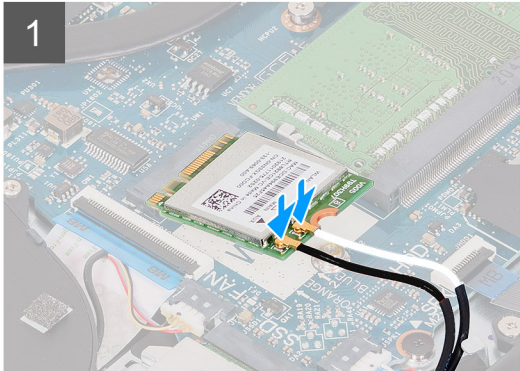
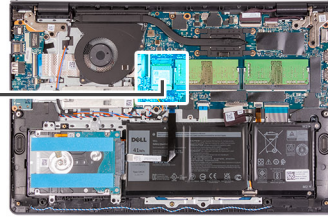

Pasos

1. Conecte los cables de la antena a la tarjeta inalámbrica.

La siguiente tabla proporciona el esquema de los colores de los cables de la antena para la tarjeta inalámbrica compatible con el equipo.

Tabla 2. Cables de la antena WLAN

Conectores de la tarjeta inalámbrica	Colores de los cables de antena
Principal (triángulo blanco)	Blanco
Auxiliar (triángulo negro)	Negro

2. Deslice la tarjeta inalámbrica en la ranura de tarjeta M.2, en la tarjeta madre.
3. Coloque el soporte de la tarjeta inalámbrica en la tarjeta inalámbrica.
4. Coloque el único tornillo (M2x3) para fijar el soporte de la tarjeta inalámbrica y la tarjeta inalámbrica a la tarjeta madre.

Siguientes pasos

1. Instale la [cubierta de la base](#).
2. Salga del [modo de servicio](#).
3. Instale la [tarjeta SD](#).
4. Siga el procedimiento que se describe en [Después de manipular el interior de la computadora](#).

Unidad de estado sólido

Extracción de la unidad de estado sólido M.2 2230

Requisitos previos

1. Siga el procedimiento que se describe en [Antes de manipular el interior de la computadora](#).
2. Extraiga la [tarjeta SD](#).
3. Ingrese al [modo de servicio](#).
4. Extraiga la [cubierta de la base](#).

Sobre esta tarea

En las imágenes a continuación, se indica la ubicación de la unidad de estado sólido M.2 2230 y se proporciona una representación visual del procedimiento de extracción.



1x
M2x2

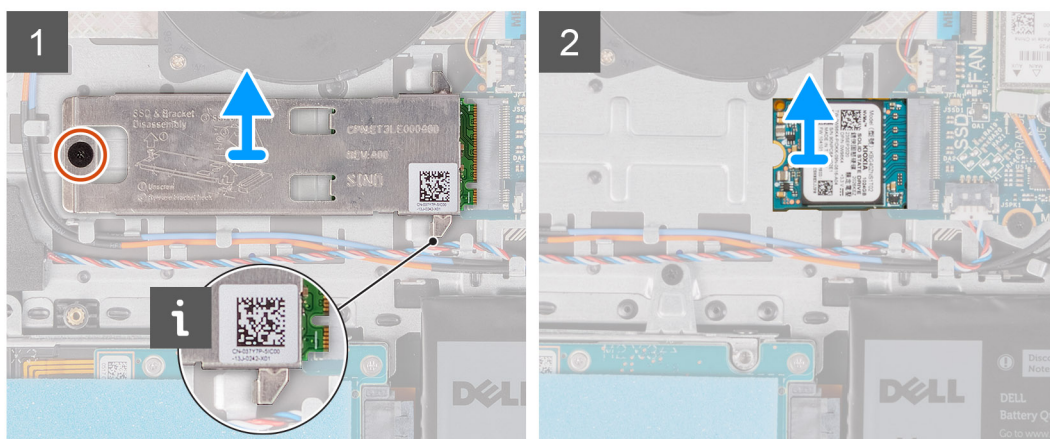
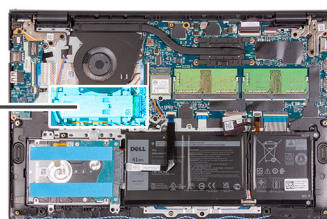

Pasos

1. Quite el único tornillo (M2x2) que fija la placa térmica al ensamblaje del teclado y del reposamanos.
2. Levante la placa térmica de la unidad de estado sólido M.2 2230 para quitarla de la unidad de estado sólido M.2 2230.
3. Deslice y quite la unidad de estado sólido M.2 2230 de la ranura de tarjeta M.2 en la tarjeta madre.

Instalación de la unidad de estado sólido M.2 2230

Requisitos previos

Si va a reemplazar un componente, quite el componente existente antes de realizar el procedimiento de instalación.

Sobre esta tarea

En las imágenes a continuación, se indica la ubicación de la unidad de estado sólido M.2 2230 y se proporciona una representación visual del procedimiento de instalación.



1x
M2x2

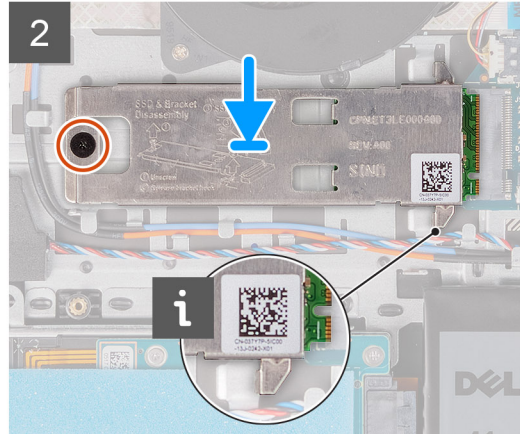
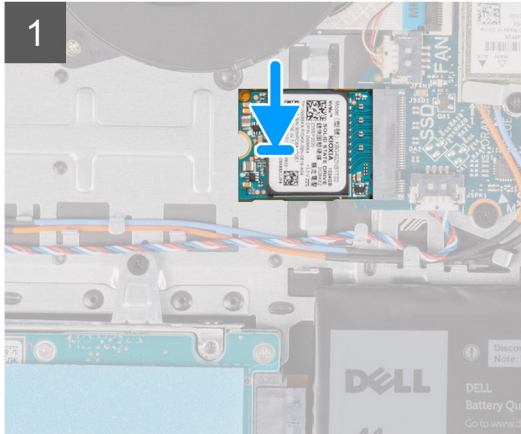
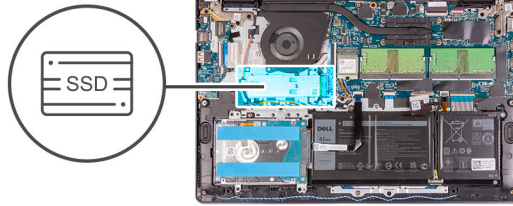

Pasos

1. Alinee la muesca de la unidad de estado sólido M.2 2230 con la pestaña de la ranura de tarjeta M.2 en la tarjeta madre.
2. Deslice la unidad de estado sólido M.2 2230 en la ranura de tarjeta M.2 de la tarjeta madre.
3. Coloque la placa térmica en la unidad de estado sólido.

i NOTA:

Al instalar la SSD M.2 2230 en el sistema, coloque las lengüetas de la placa térmica debajo de los ganchos del reposamanos.

4. Alinee el orificio para tornillo de la placa térmica con el orificio para tornillo del ensamblaje del teclado y del reposamanos.
5. Coloque el tornillo (M2x2) que fija la placa térmica al ensamblaje del teclado y del reposamanos.

Siguientes pasos

1. Instale la [cubierta de la base](#).
2. Salga del [modo de servicio](#).
3. Instale la [tarjeta SD](#).
4. Siga el procedimiento que se describe en [Después de manipular el interior de la computadora](#).

Extracción de la unidad de estado sólido M.2 2280

Requisitos previos

1. Siga el procedimiento que se describe en [Antes de manipular el interior de la computadora](#).
2. Extraiga la [tarjeta SD](#).
3. Ingrese al [modo de servicio](#).
4. Extraiga la [cubierta de la base](#).

Sobre esta tarea

En las imágenes a continuación, se indica la ubicación de la unidad de estado sólido M.2 2280 y se proporciona una representación visual del procedimiento de extracción.



1x
M2x2

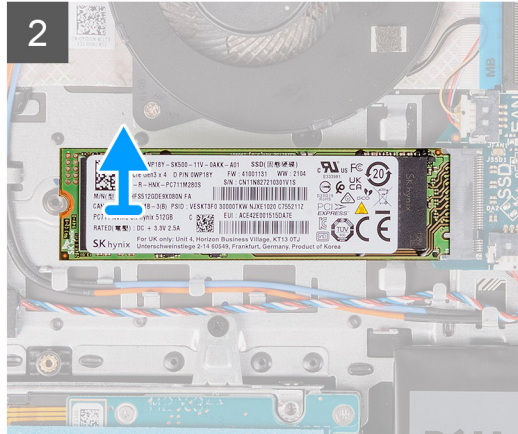
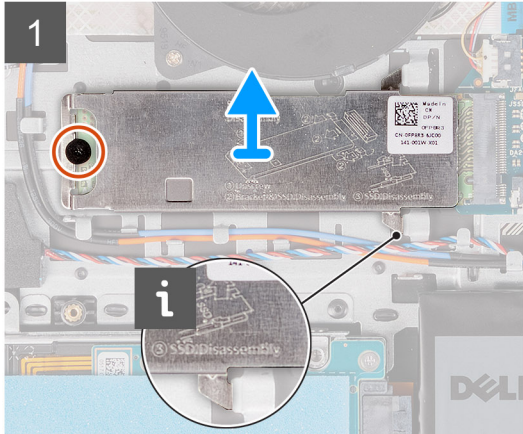

Pasos

1. Quite el tornillo (M2x2) que fija la placa térmica al ensamblaje del teclado y del reposamanos.
2. Levante la placa térmica para quitarla del ensamblaje del teclado y del reposamanos.
3. Deslice la unidad de estado sólido M.2 2280 y quítela de la ranura de tarjeta M.2 en la tarjeta madre.

Instalación de la unidad de estado sólido M.2 2280

Requisitos previos

Si va a reemplazar un componente, quite el componente existente antes de realizar el procedimiento de instalación.

Sobre esta tarea

En las imágenes a continuación, se indica la ubicación de la unidad de estado sólido M.2 2280 y se proporciona una representación visual del procedimiento de instalación.



1x
M2x2

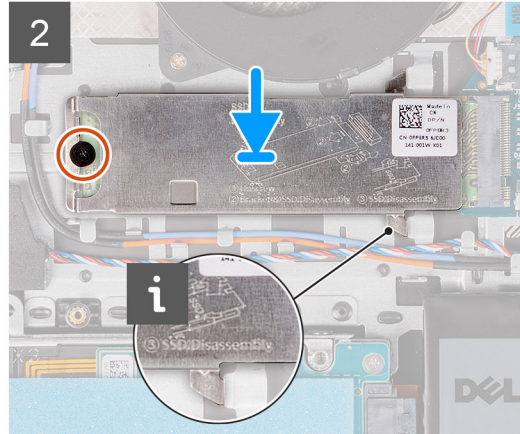
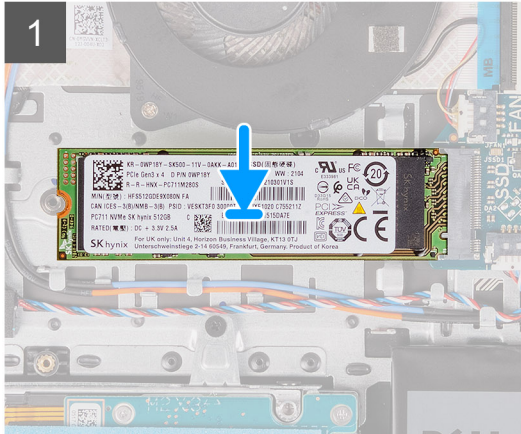

Pasos

1. Alinee la muesca de la unidad de estado sólido M.2 2280 con la pestaña de la ranura de tarjeta M.2 en la tarjeta madre.
2. Deslice la unidad de estado sólido M.2 2280 en la ranura de tarjeta M.2 de la tarjeta madre.
3. Coloque la placa térmica en la unidad de estado sólido M.2 2280.

NOTA: Al instalar la unidad de estado sólido M.2 2280 en el sistema, coloque las lengüetas de la placa térmica debajo de los ganchos del reposamanos.

4. Coloque el tornillo (M2x2) que fija la placa térmica al ensamblaje del teclado y del reposamanos.

Siguientes pasos

1. Instale la [cubierta de la base](#).
2. Salga del [modo de servicio](#).
3. Instale la [tarjeta SD](#).
4. Siga el procedimiento que se describe en [Después de manipular el interior de la computadora](#).

Unidad de disco duro

Extracción del disco duro

Requisitos previos

1. Siga el procedimiento que se describe en [Antes de manipular el interior de la computadora](#).
2. Extraiga la [tarjeta SD](#).
3. Ingrese al [modo de servicio](#).
4. Extraiga la [cubierta de la base](#).
5. Extraiga la [batería](#).

Sobre esta tarea

En las imágenes a continuación, se indica la ubicación del disco duro y se proporciona una representación visual del procedimiento de extracción.

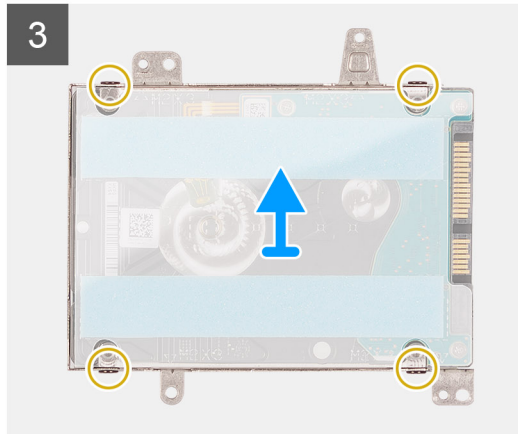
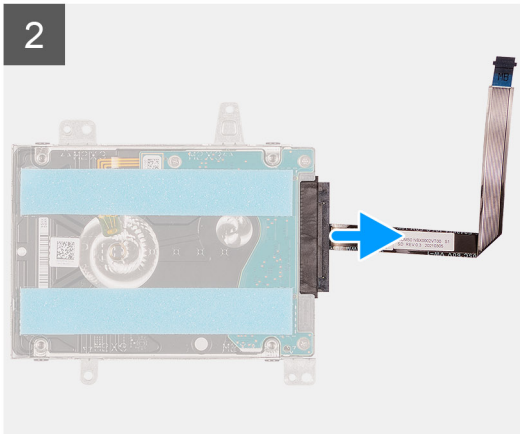
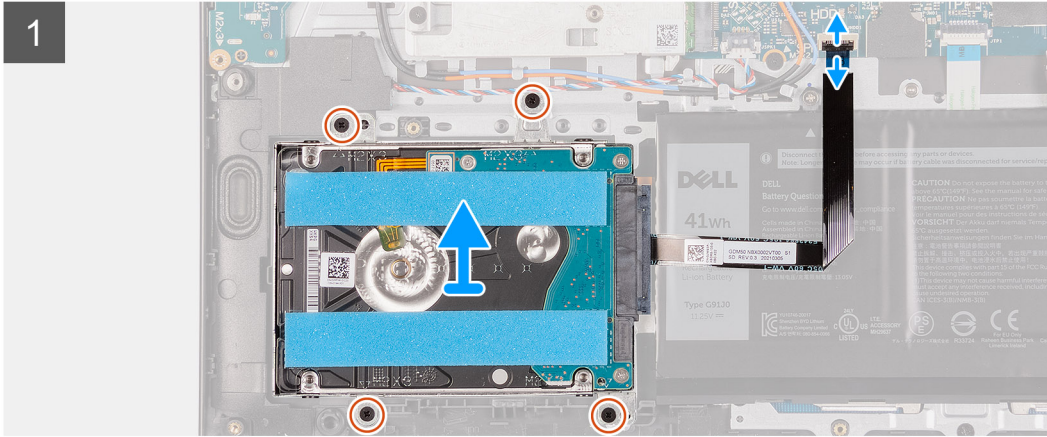
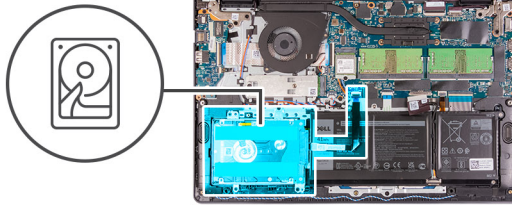

Pasos

1. Levante el pestillo y desconecte el cable de disco duro de la tarjeta madre.
2. Quite los tres tornillos (M2x3) que fijan el ensamblaje de disco duro al ensamblaje del teclado y el reposamanos.
3. Levante el ensamblaje de disco duro, junto con el cable, para quitarlos del ensamblaje del teclado y el reposamanos.
4. Desconecte la tarjeta mediadora del disco duro.
5. Quite los cuatro tornillos (M3x3) del soporte para disco duro.
6. Deslice y quite el soporte para disco duro del disco duro.

Instalación del disco duro

Requisitos previos

Si va a reemplazar un componente, quite el componente existente antes de realizar el procedimiento de instalación.

Sobre esta tarea

En las imágenes a continuación, se indica la ubicación del disco duro y se proporciona una representación visual del procedimiento de instalación.

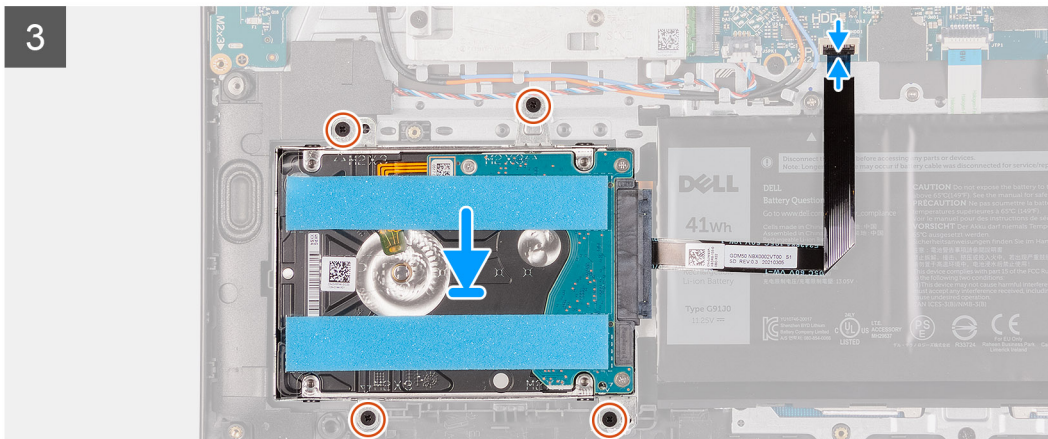
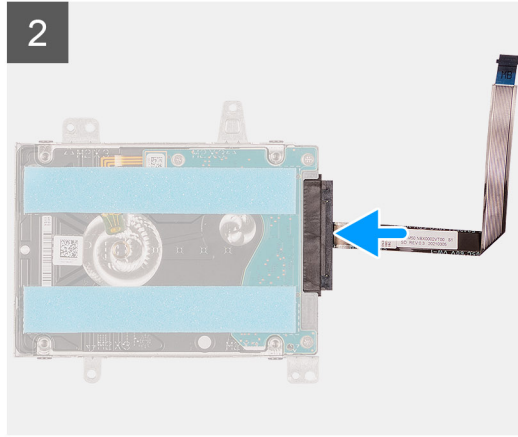
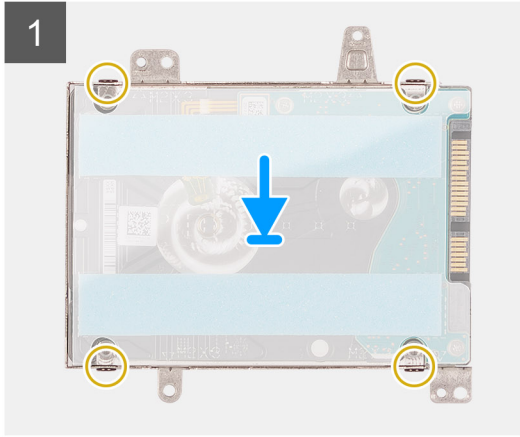
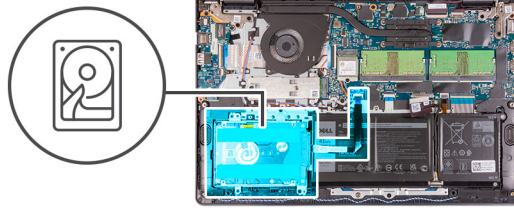

Pasos

1. Deslice e instale el disco duro en el soporte para disco duro.
2. Coloque los cuatro tornillos (M3x3) para fijar el disco duro al soporte para disco duro.
3. Conecte la tarjeta mediadora al disco duro.
4. Alinee y coloque el ensamblaje de disco duro en el ensamblaje del teclado y del reposamanos.
5. Coloque los cuatro tornillos (M2x3) para fijar el ensamblaje de disco duro al ensamblaje del reposamanos.
6. Conecte el cable de disco duro a la tarjeta madre y cierre el pestillo para fijar el cable.

Siguientes pasos

1. Coloque la [batería](#).
2. Instale la [cubierta de la base](#).
3. Salga del [modo de servicio](#).
4. Instale la [tarjeta SD](#).
5. Siga el procedimiento que se describe en [Después de manipular el interior de la computadora](#).

Ventilador del sistema

Extracción del ventilador del sistema

Requisitos previos

1. Siga el procedimiento que se describe en [Antes de manipular el interior de la computadora](#).
2. Extraiga la [tarjeta SD](#).
3. Ingrese al [modo de servicio](#).
4. Extraiga la [cubierta de la base](#).

Sobre esta tarea

En las imágenes a continuación, se indica la ubicación del ventilador del sistema y se proporciona una representación visual del procedimiento de extracción.



2x
M2x5

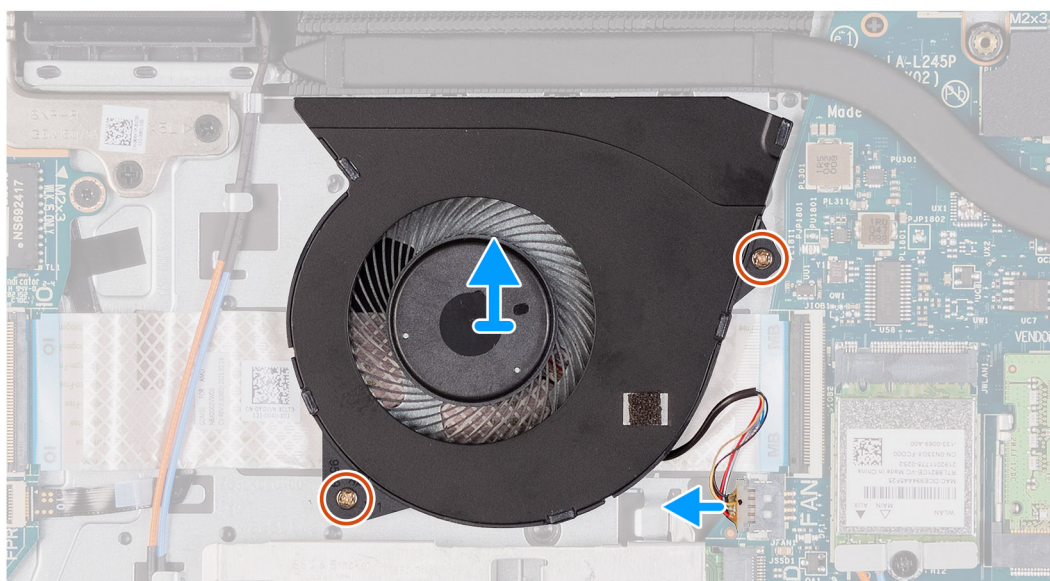
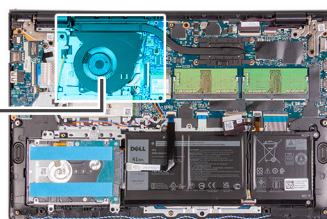
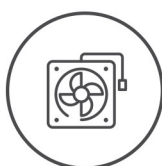

Pasos

1. Desconecte el cable del ventilador del conector en la tarjeta madre del sistema.
2. Quite los dos tornillos (M2x5) que fijan el ventilador al ensamblaje del teclado y del reposamanos.
3. Levante y quite el ventilador de la computadora.

Instalación del ventilador del sistema

Requisitos previos

Si va a reemplazar un componente, quite el componente existente antes de realizar el procedimiento de instalación.

Sobre esta tarea

En las imágenes a continuación, se indica la ubicación del ventilador y se proporciona una representación visual del procedimiento de instalación.



2x
M2x5

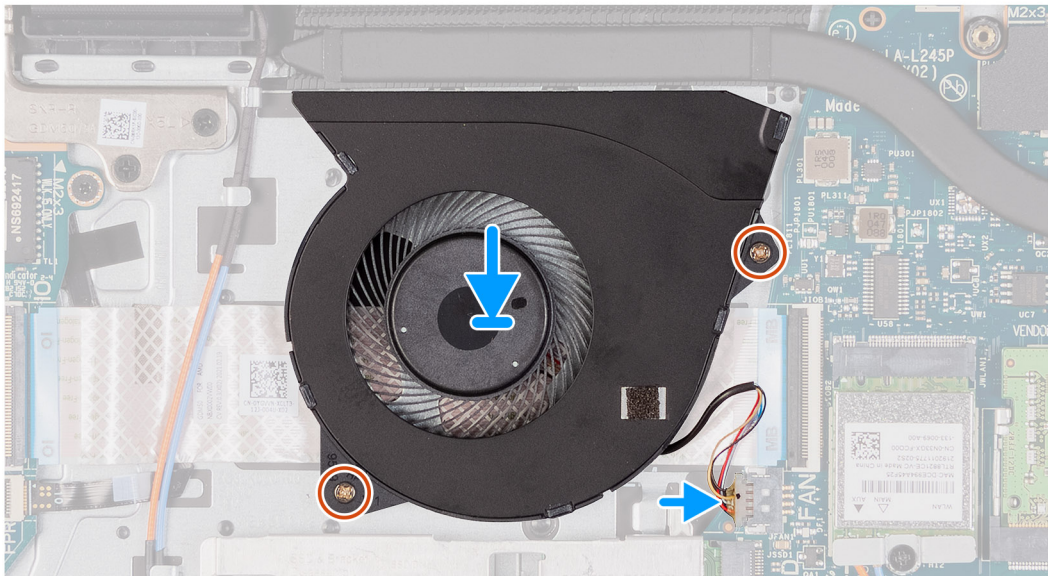
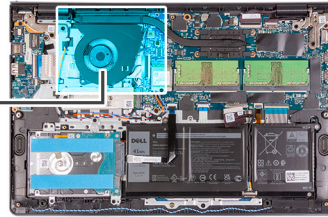
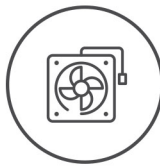

Pasos

1. Alinee y coloque el ventilador en el ensamblaje del teclado y el reposamanos.
2. Coloque los dos tornillos (M2x5) para fijar el ventilador al ensamblaje del teclado y del reposamanos.
3. Conecte el cable del ventilador al conector en la tarjeta madre.

Siguientes pasos

1. Coloque la [cubierta de la base](#).
2. Salga del [modo de servicio](#).
3. Reemplace la [tarjeta SD](#).
4. Siga el procedimiento que se describe en [Después de manipular el interior de la computadora](#).

Disipador de calor

Extracción del disipador de calor: UMA

Requisitos previos

1. Siga el procedimiento que se describe en [Antes de manipular el interior de la computadora](#).
2. Extraiga la [tarjeta SD](#).
3. Ingrese al [modo de servicio](#).
4. Extraiga la [cubierta de la base](#).

Sobre esta tarea

En las imágenes a continuación, se indica la ubicación del disipador de calor y se proporciona una representación visual del procedimiento de extracción.



4x
M2x3

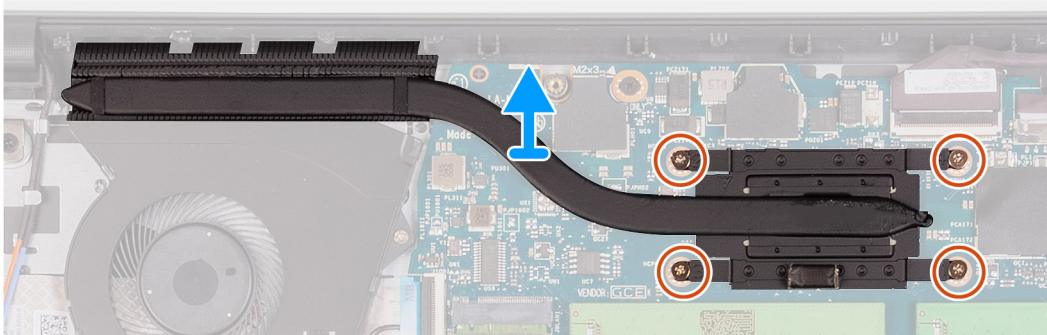
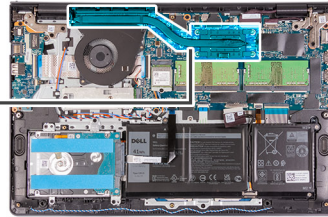

6x
M2x3

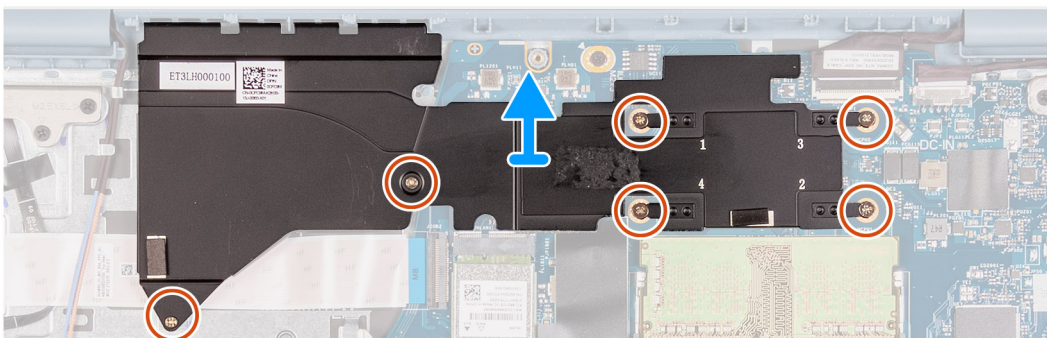
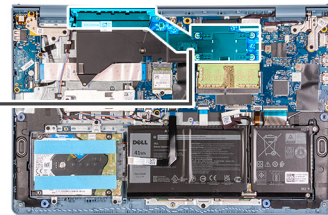

Pasos

1. Afloje los cuatro tornillos cautivos que fijan al disipador de calor a la tarjeta madre.
2. Levante el disipador de calor para quitarlo de la tarjeta madre.

Instalación del disipador de calor: UMA

Requisitos previos

Si va a reemplazar un componente, quite el componente existente antes de realizar el procedimiento de instalación.

Sobre esta tarea

En las imágenes a continuación, se indica la ubicación del disipador de calor y se proporciona una representación visual del procedimiento de instalación.



4x
M2x3

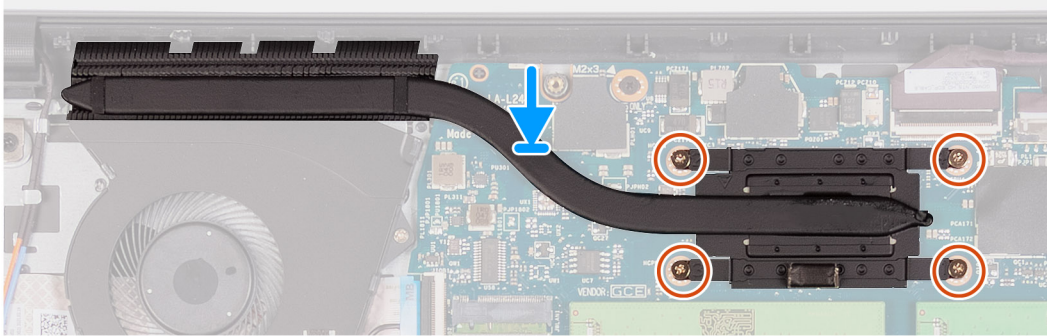
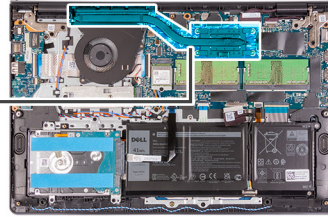

Pasos

1. Coloque el disipador de calor en la tarjeta madre y alinee los tornillos cautivos del disipador de calor con los orificios para tornillos de la tarjeta madre.
2. Ajuste los cuatro tornillos (M2x3) para fijar el disipador de calor a la tarjeta madre.

Siguientes pasos

1. Instale la [cubierta de la base](#).
2. Salga del [modo de servicio](#).
3. Instale la [tarjeta SD](#).
4. Siga el procedimiento que se describe en [Después de manipular el interior de la computadora](#).

Extracción del disipador de calor: discreto

Requisitos previos

1. Siga el procedimiento que se describe en [Antes de manipular el interior de la computadora](#).
2. Extraiga la [tarjeta SD](#).
3. Ingrese al [modo de servicio](#).
4. Extraiga la [cubierta de la base](#).

Sobre esta tarea

En las imágenes a continuación, se indica la ubicación del disipador de calor discreto y se proporciona una representación visual del procedimiento de extracción.

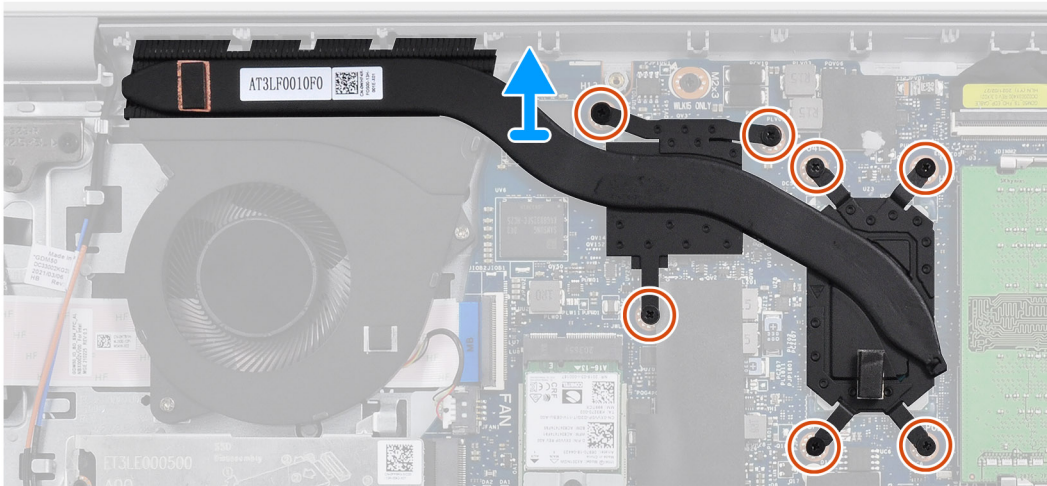
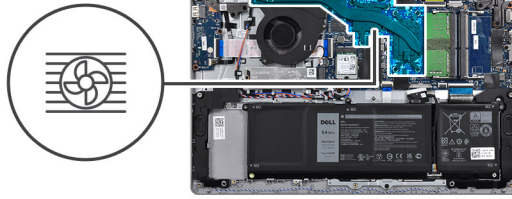

Pasos

1. Quite los siete tornillos (M2x3) que fijan el disipador de calor a la tarjeta madre.
2. Levante el disipador de calor para quitarlo de la tarjeta madre.

Instalación del disipador de calor: discreto

Requisitos previos

Si va a reemplazar un componente, quite el componente existente antes de realizar el procedimiento de instalación.

Sobre esta tarea

En las imágenes a continuación, se indica la ubicación del disipador de calor discreto y se proporciona una representación visual del procedimiento de instalación.



7x
M2x3

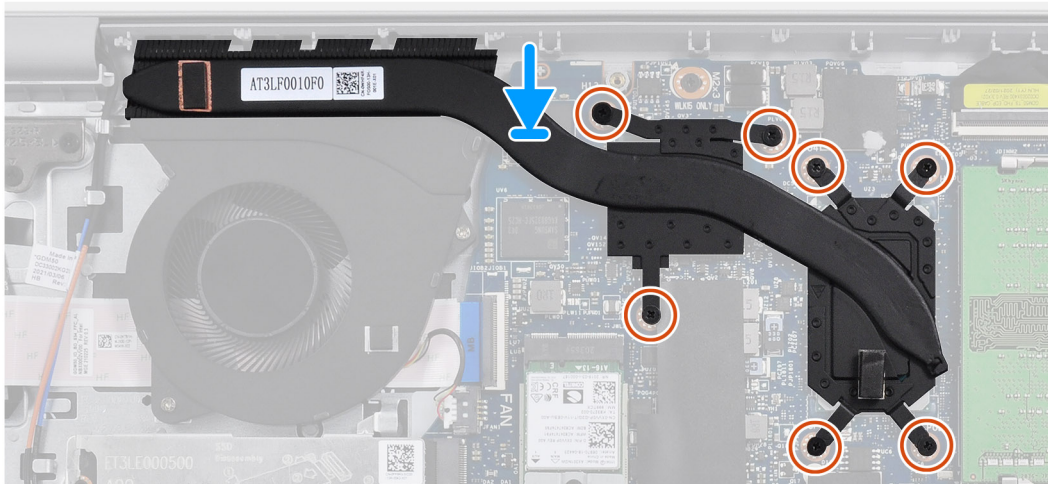
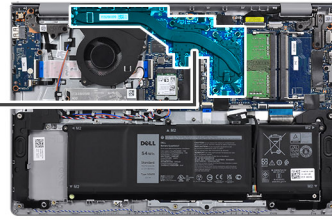

Pasos

1. Coloque el disipador de calor en la tarjeta madre y alinee los orificios para tornillos con los orificios para tornillos de la tarjeta madre.
2. Coloque los siete tornillos (M2x3) para fijar el disipador de calor a la tarjeta madre.

Siguientes pasos

1. Instale la [cubierta de la base](#).
2. Salga del [modo de servicio](#).
3. Instale la [tarjeta SD](#).
4. Siga el procedimiento que se describe en [Después de manipular el interior de la computadora](#).

Altavoces

Extracción de los altavoces

Requisitos previos

1. Siga el procedimiento que se describe en [Antes de manipular el interior de la computadora](#).
2. Extraiga la [tarjeta SD](#).
3. Ingrese al [modo de servicio](#).
4. Extraiga la [cubierta de la base](#).

Sobre esta tarea

En las imágenes a continuación, se indica la ubicación de los altavoces y se proporciona una representación visual del procedimiento de extracción.

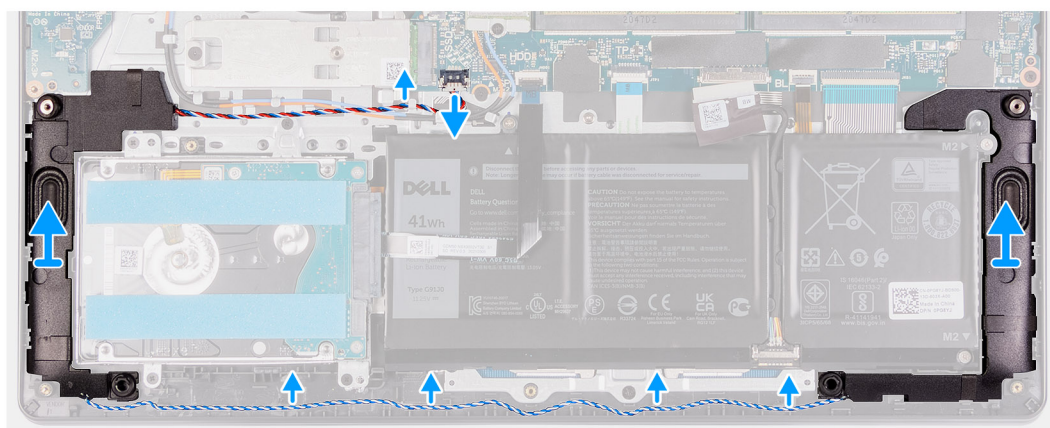
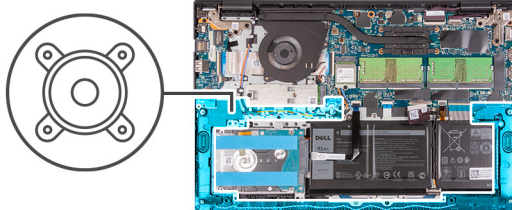

Pasos

1. Desconecte el cable de los parlantes de la tarjeta madre.
2. Saque y quite el cable de los parlantes de las guías de enrutamiento en el ensamblaje del teclado y del reposamanos.
3. Levante los parlantes, junto con el cable, para quitarlos de la computadora.

Instalación de los altavoces

Requisitos previos

Si va a reemplazar un componente, quite el componente existente antes de realizar el procedimiento de instalación.

Sobre esta tarea

En las imágenes a continuación, se indica la ubicación de los altavoces y se proporciona una representación visual del procedimiento de instalación.

NOTA: Si las arandelas de goma se salen cuando quita los altavoces, vuelva a empujarlas hacia dentro antes de reemplazar los altavoces.

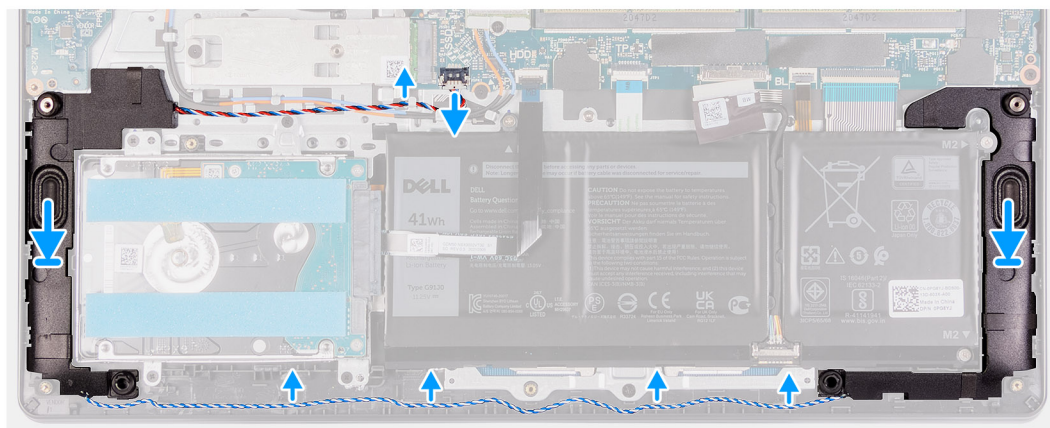
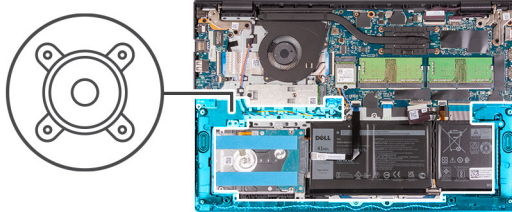

Pasos

1. Mediante los postes de alineación y las arandelas de goma, coloque los altavoces en las ranuras del ensamblaje del teclado y el reposamanos.
2. Pase el cable de los parlantes por las guías de enrutamiento en el ensamblaje del teclado y del reposamanos.
3. Conecte el cable del altavoz al conector en la tarjeta madre.

Siguientes pasos

1. Instale la [cubierta de la base](#).
2. Salga del [modo de servicio](#).
3. Instale la [tarjeta SD](#).
4. Siga el procedimiento que se describe en [Después de manipular el interior de la computadora](#).

Placa de E/S

Extracción de la placa de I/O

Requisitos previos

1. Siga el procedimiento que se describe en [Antes de manipular el interior de la computadora](#).
2. Extraiga la [tarjeta SD](#).
3. Ingrese al [modo de servicio](#).
4. Extraiga la [cubierta de la base](#).

Sobre esta tarea

En las imágenes a continuación, se indica la ubicación de la placa de I/O y se proporciona una representación visual del procedimiento de extracción.

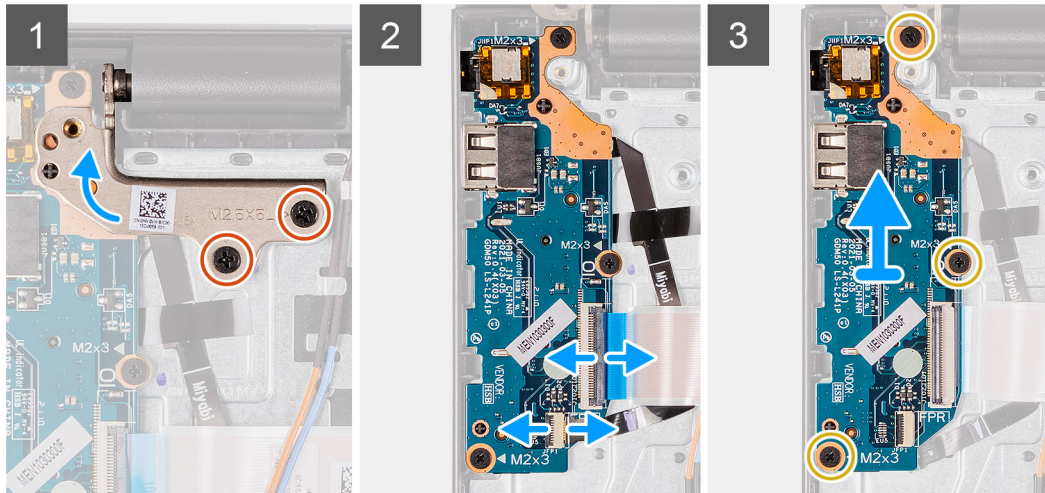
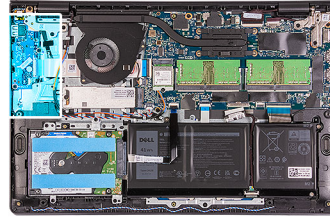

Pasos

1. Quite los dos tornillos (M2.5x5) que fijan la bisagra izquierda al ensamblaje del teclado y del reposamanos.
2. Doble la bisagra izquierda hacia arriba.
3. Abra el pestillo y desconecte el cable de la placa del lector de huellas digitales desde la placa de I/O, si corresponde.
4. Abra el pestillo y desconecte el cable de alimentación de la placa de I/O de dicha placa.
5. Quite los tres tornillos (M2x3) que fijan la placa de I/O al ensamblaje del teclado y del reposamanos y quite la placa de I/O de la computadora.

Instalación de la placa de I/O

Requisitos previos

Si va a reemplazar un componente, quite el componente existente antes de realizar el procedimiento de instalación.

Sobre esta tarea

En las imágenes a continuación, se indica la ubicación de la placa de I/O y se proporciona una representación visual del procedimiento de instalación.

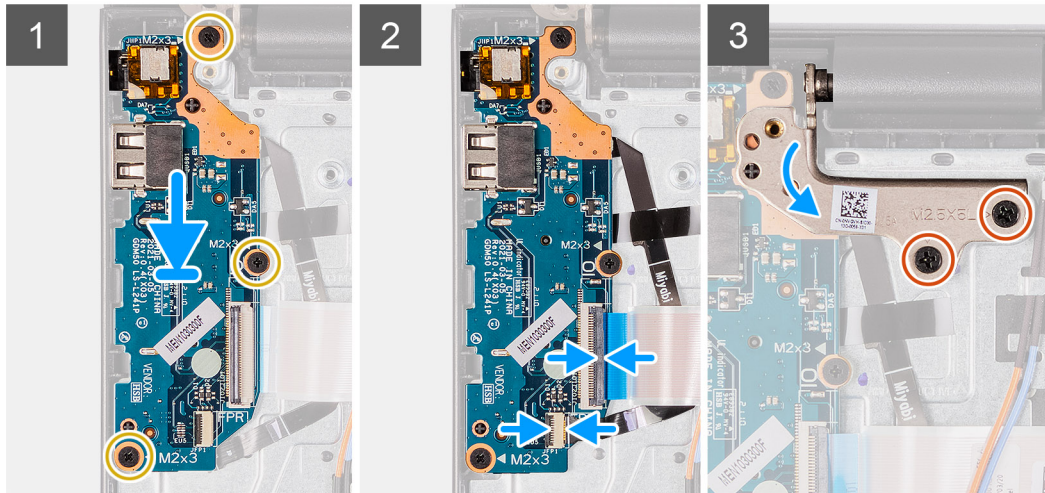
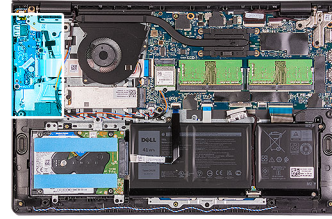

Pasos

1. Alinee y coloque la placa de I/O debajo del ensamblaje de la bisagra izquierda y en el ensamblaje del teclado y del reposamanos.
2. Coloque los tres tornillos (M2x3) para fijar la placa secundaria de I/O al ensamblaje del teclado y del reposamanos.
3. Conecte el cable de la placa del lector de huellas digitales en el conector de la placa de I/O y cierre el pestillo, si corresponde.
4. Conecte el cable de alimentación de la placa de I/O al conector en la placa de I/O y cierre el pestillo.
5. Doble la bisagra izquierda hacia atrás sobre la placa de I/O.
6. Coloque los dos tornillos (M2.5x5) para fijar la bisagra al ensamblaje del teclado y del reposamanos.

Siguientes pasos

1. Instale la [cubierta de la base](#).
2. Salga del [modo de servicio](#).
3. Instale la [tarjeta SD](#).
4. Siga el procedimiento que se describe en [Después de manipular el interior de la computadora](#).

Panel táctil

Extracción del ensamblaje del panel táctil

Requisitos previos

1. Siga el procedimiento que se describe en [Antes de manipular el interior de la computadora](#).
2. Extraiga la [tarjeta SD](#).
3. Extraiga la [cubierta de la base](#).
4. Extraiga la [batería](#).

Sobre esta tarea

En las imágenes a continuación, se indica la ubicación del panel táctil y se proporciona una representación visual del procedimiento de extracción.



5x
M2x2

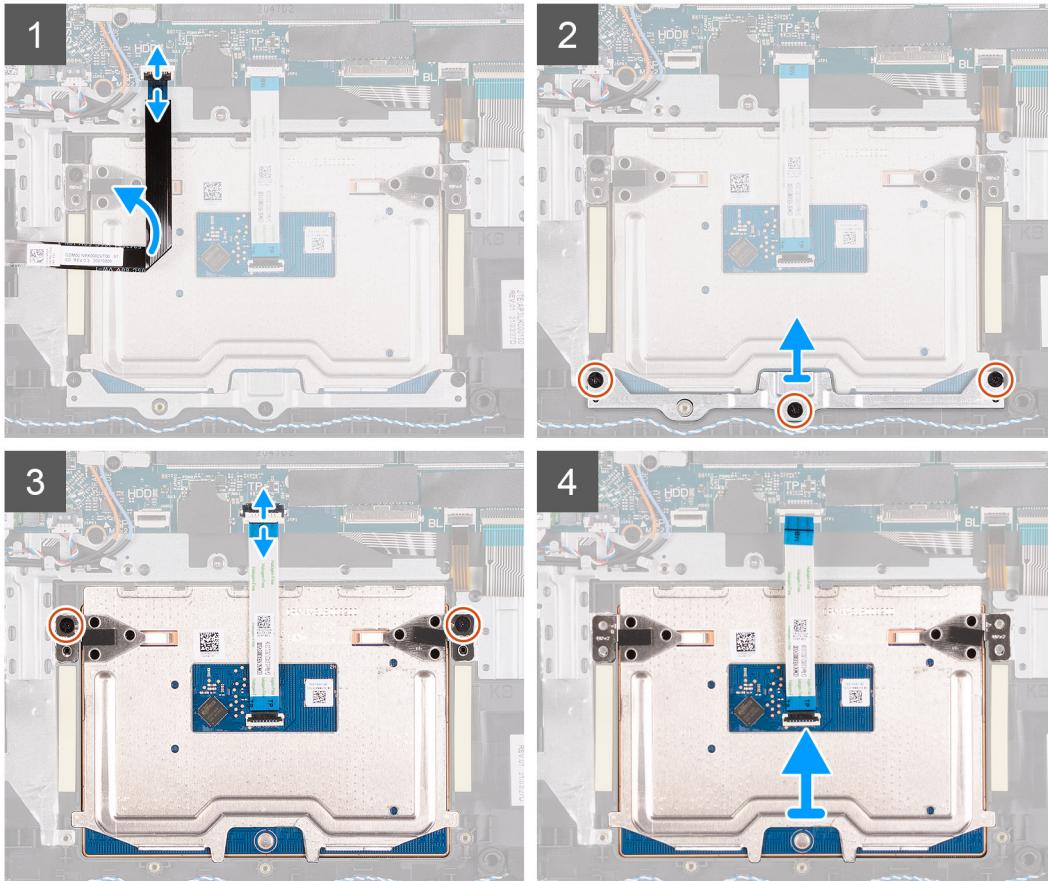
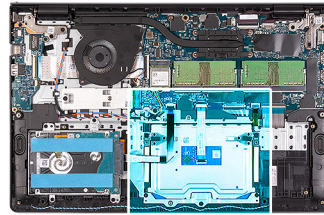

Pasos

1. Desconecte el FFC del disco duro de la tarjeta madre.
2. Quite los tres tornillos (M2x2) que fijan el soporte del panel táctil al ensamblaje del teclado y del reposamanos.
3. Quite el soporte del panel táctil de la computadora.
4. Quite los dos tornillos (M2x2) que fijan el módulo del panel táctil al ensamblaje del teclado y del reposamanos.
5. Desconecte el FFC del panel táctil de la tarjeta madre.
6. Quite el módulo del panel táctil con el FFC del panel táctil de la computadora.

Instalación del ensamblaje del panel táctil

Sobre esta tarea

En las imágenes a continuación, se indica la ubicación del panel táctil y se proporciona una representación visual del procedimiento de instalación.

NOTA: Asegúrese de que el panel táctil esté alineado con las guías disponibles en el ensamblaje del teclado y del reposamanos, y que el espacio en ambos lados del panel táctil sea igual.



5x
M2x2

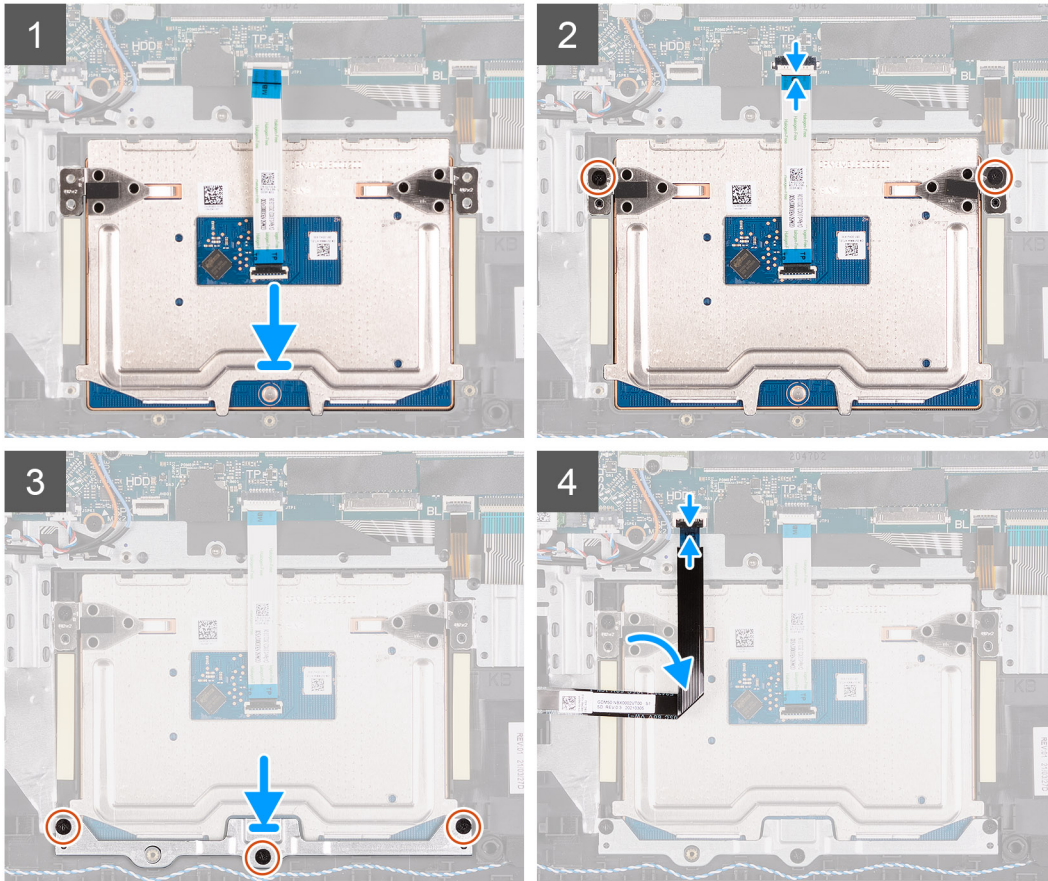
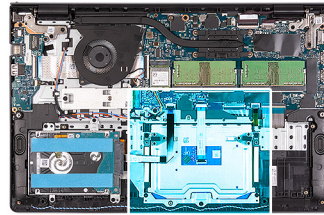

Pasos

1. Alinee y coloque el módulo del panel táctil en la computadora.
2. Reemplace el FFC del panel táctil al módulo del panel táctil.
3. Coloque los dos tornillos (M2x2) para fijar el módulo del panel táctil al ensamblaje del teclado y del reposamanos.
4. Instale el soporte del panel táctil en el panel táctil y asegúrelo utilizando los tres tornillos (M2x2).
5. Vuelva a conectar el FFC del disco duro a la tarjeta madre.

Siguientes pasos

1. Coloque la [batería](#).
2. Instale la [cubierta de la base](#).
3. Instale la [tarjeta SD](#).
4. Siga el procedimiento que se describe en [Después de manipular el interior de la computadora](#).

Ensamblaje de la pantalla

Extracción del ensamblaje de la pantalla

PRECAUCIÓN: El ángulo máximo de apertura para la bisagra del panel de la pantalla es de 135 grados.

Requisitos previos

1. Siga el procedimiento que se describe en [Antes de manipular el interior de la computadora](#).
2. Extraiga la [tarjeta SD](#).
3. Ingrese al [modo de servicio](#).
4. Extraiga la [cubierta de la base](#).
5. Extraiga la [tarjeta WLAN](#).

Sobre esta tarea

En las imágenes a continuación, se indica la ubicación del ensamblaje de la pantalla y se proporciona una representación visual del procedimiento de extracción.



4x
M2.5x5

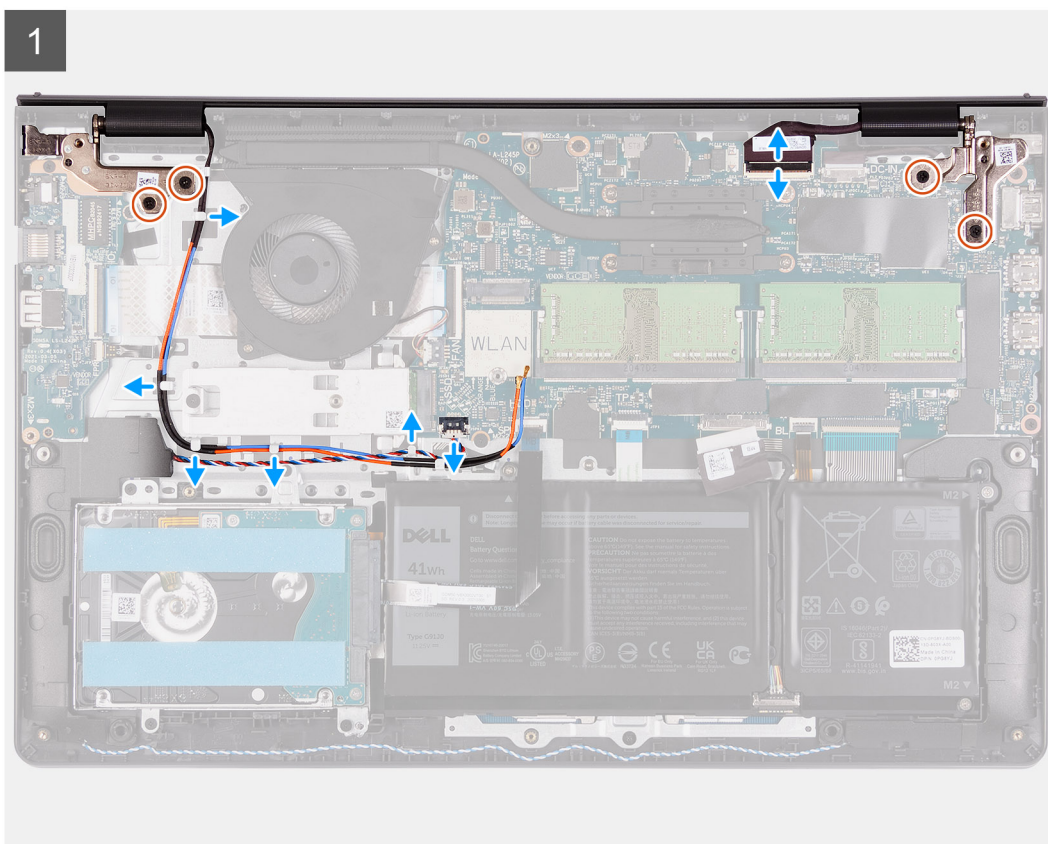
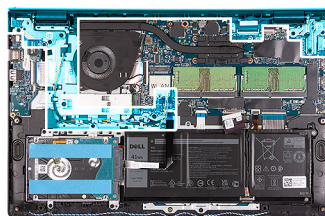

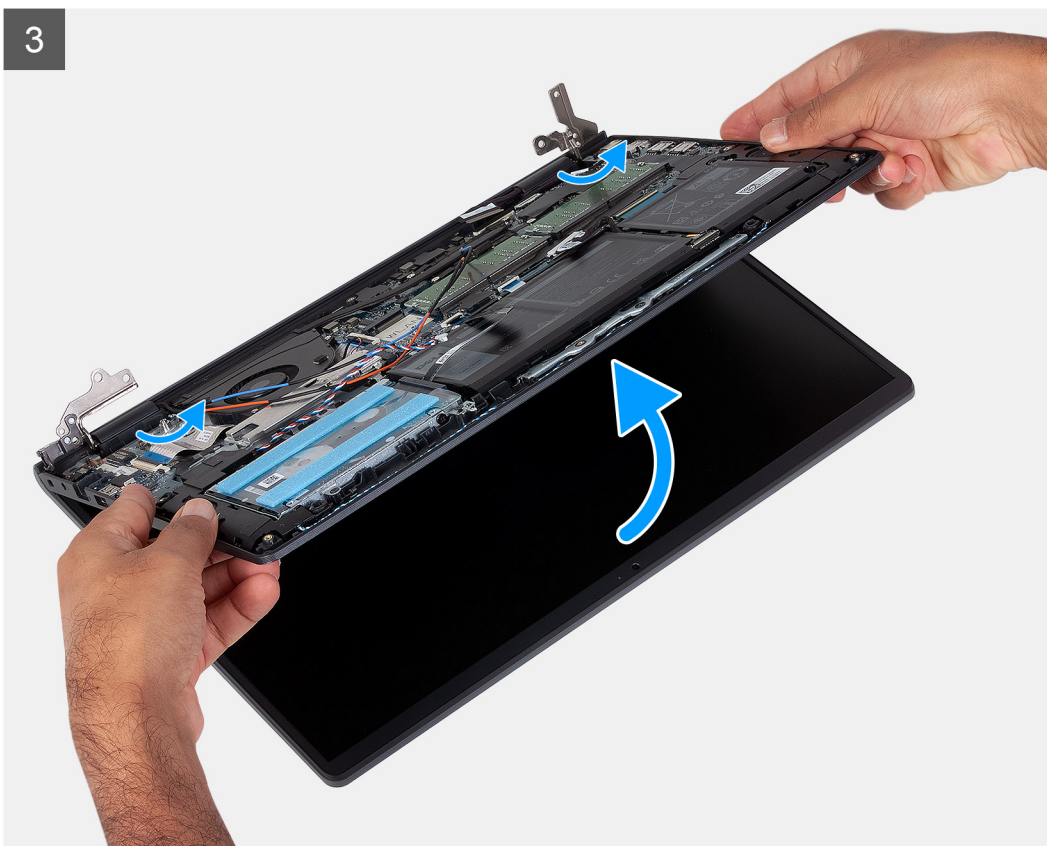
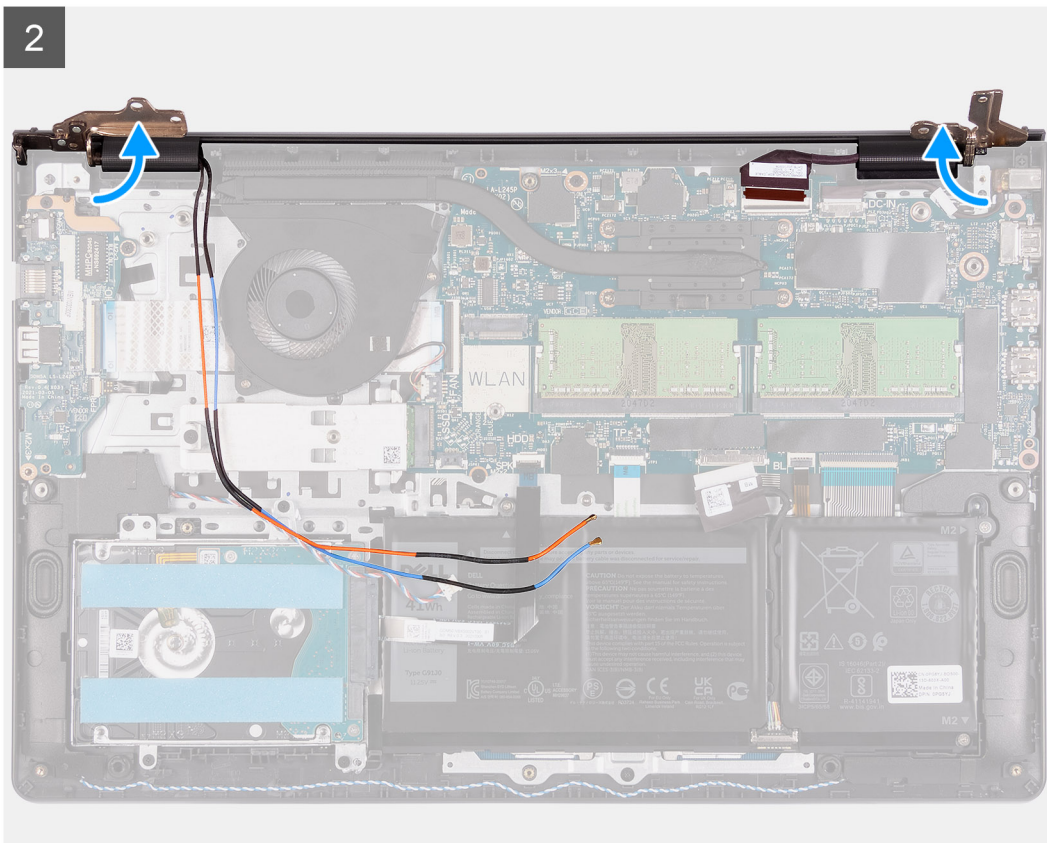

Pasos

1. Desconecte el cable de pantalla del conector en la tarjeta madre del sistema.
2. Saque los cables de la antena de WLAN y los cables de los parlantes de las guías de enrutamiento de la computadora.

3. Quite los seis tornillos (M2.5x5) que fijan las bisagras de la pantalla al ensamblaje del teclado y del reposamanos.
4. Doble las bisagras derecha e izquierda hacia fuera del ensamblaje del teclado y del reposamanos.
5. Levante el ensamblaje del teclado y del reposamanos en ángulo para liberarlo de las bisagras y quítelo del ensamblaje de la pantalla.

Instalación del ensamblaje de la pantalla

PRECAUCIÓN: El ángulo máximo de apertura para la bisagra del panel de la pantalla es de 135 grados.

NOTA: Asegúrese de que las bisagras se abran completamente antes de reemplazar el ensamblaje de la pantalla en el ensamblaje del teclado y el reposamanos.

Requisitos previos

Si va a reemplazar un componente, quite el componente existente antes de realizar el procedimiento de instalación.

Sobre esta tarea



4x
M2.5x5

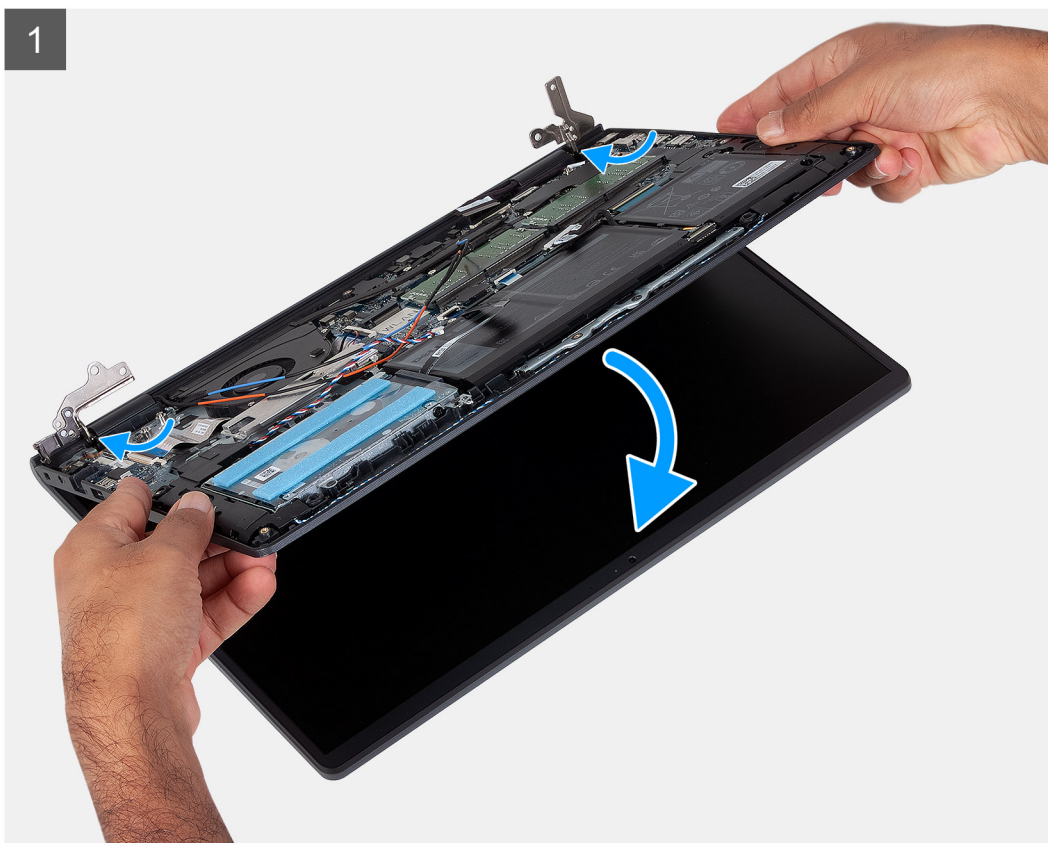
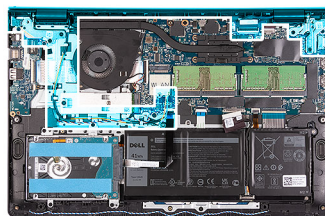

2

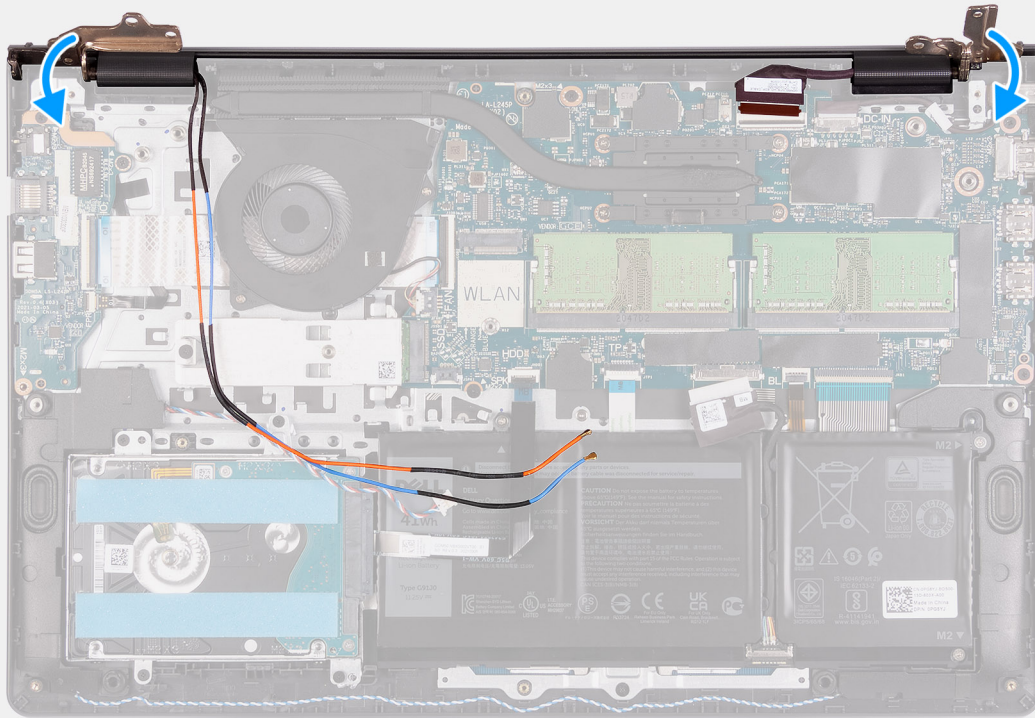

3

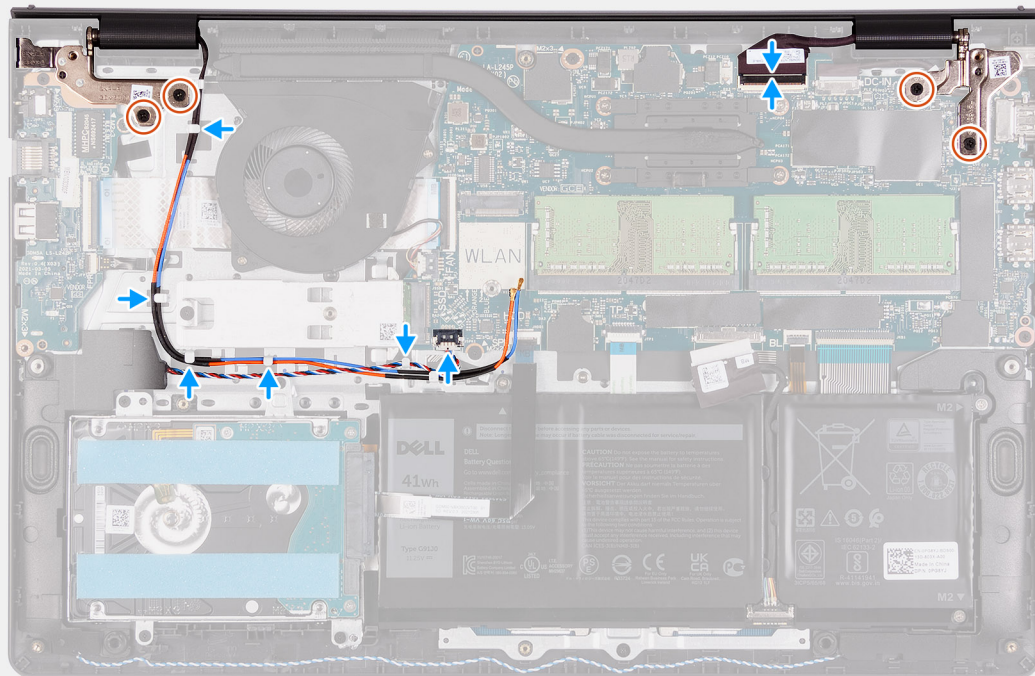

Pasos

1. Alinee y coloque el sistema debajo de las bisagras en el ensamblaje de la pantalla.
2. Doble las bisagras hacia atrás y coloque los cuatro tornillos (M2.5X5) para fijar el ensamblaje de la pantalla.

3. Vuelva a colocar el parlante y los cables de la antena WLAN por los canales de enrutamiento en el reposamanos.
4. Vuelva a conectar el cable de pantalla al conector en la tarjeta madre.

Siguientes pasos

1. Instale la [tarjeta WLAN](#).
2. Instale la [cubierta de la base](#).
3. Salga del [modo de servicio](#).
4. Instale la [tarjeta SD](#).
5. Siga el procedimiento que se describe en [Después de manipular el interior de la computadora](#).

Tapas de la bisagra

Extracción de las tapas de la bisagra

Requisitos previos

1. Siga el procedimiento que se describe en [Antes de manipular el interior de la computadora](#).
2. Extraiga la [tarjeta SD](#).
3. Ingrese al [modo de servicio](#).
4. Extraiga la [cubierta de la base](#).
5. Extraiga la [tarjeta WLAN](#).
6. Extraiga el [ensamblaje de la pantalla](#).

Sobre esta tarea

En las imágenes a continuación, se indica la ubicación de las tapas de la bisagra y se proporciona una representación visual del procedimiento de instalación.

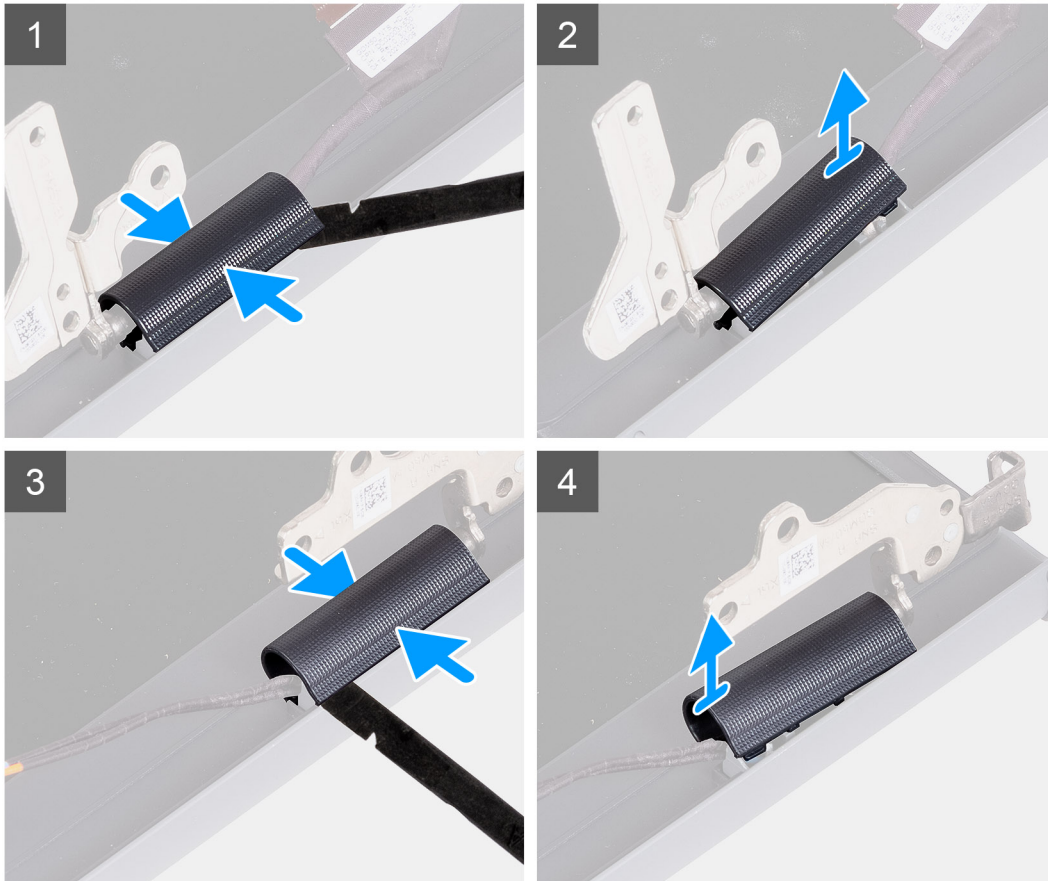
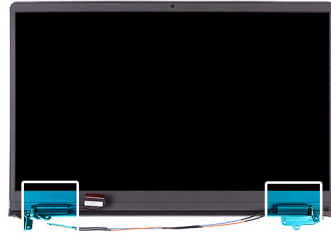

Pasos

i **NOTA:** Antes de extraer las tapas de la bisagra de la pantalla, abra las bisagras de la pantalla al menos en 90 grados.

1. Apriete la tapa de la bisagra izquierda en el centro.
2. Use un instrumento con punta para hacer palanca para abrir la tapa de la bisagra izquierda desde las aberturas en su lado interno.
3. Levante el lado interno de la tapa de la bisagra izquierda y quítelo de la bisagra izquierda.
4. Apriete la tapa de la bisagra derecha en el centro.
5. Use un instrumento con punta para hacer palanca para abrir la tapa de la bisagra derecha desde las aberturas en su lado interno.
6. Levante el lado interno de la tapa de la bisagra derecha y quítelo de la bisagra derecha.

Instalación de las tapas de la bisagra

Requisitos previos

Si va a reemplazar un componente, quite el componente existente antes de realizar el procedimiento de instalación.

Sobre esta tarea

En las imágenes a continuación, se indica la ubicación de las tapas de la bisagra y se proporciona una representación visual del procedimiento de instalación.

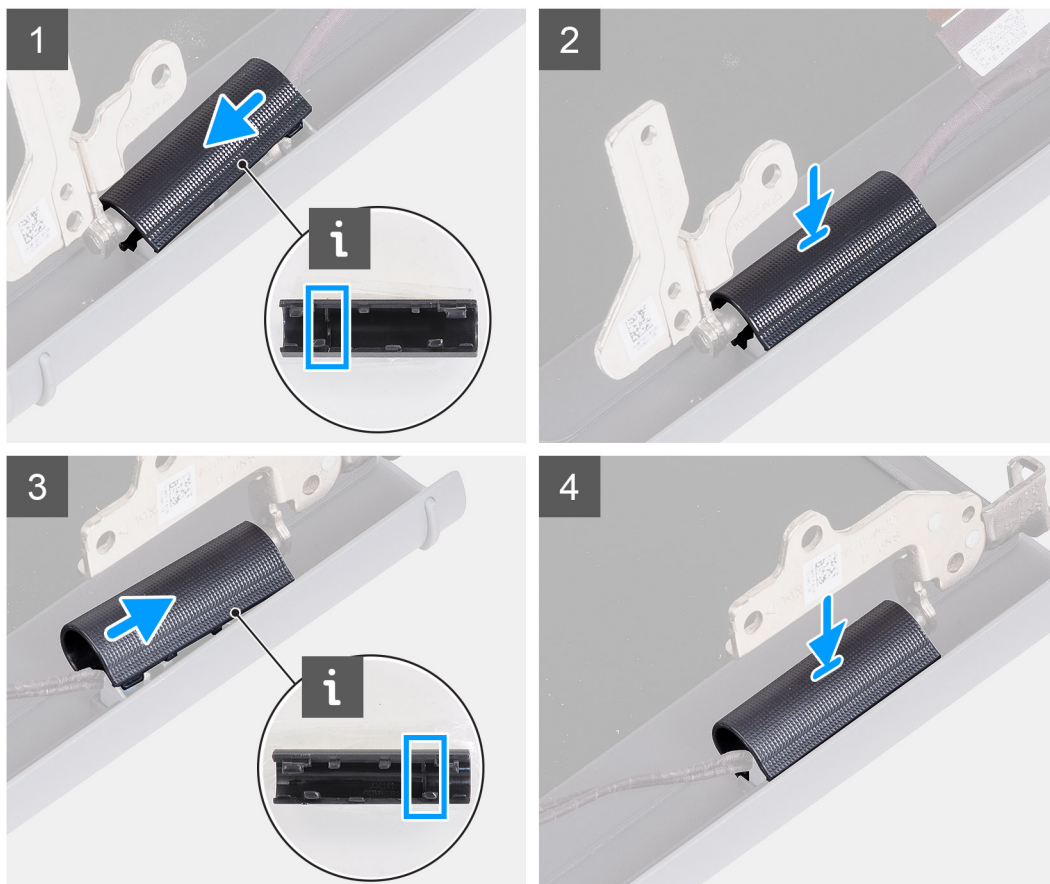

Pasos

1. Alinee la costilla dentro de la tapa de la bisagra izquierda con los laterales externos.
2. Empuje la tapa de la bisagra izquierda hacia abajo hasta que encaje en su lugar.
3. Alinee la costilla dentro de la tapa de la bisagra derecha con los laterales externos.
4. Empuje la tapa de la bisagra derecha hacia abajo hasta que encaje en su lugar.

Siguientes pasos

1. Instale el [ensamblaje de la pantalla](#).
2. Instale la [tarjeta WLAN](#).
3. Instale la [cubierta de la base](#).
4. Salga del [modo de servicio](#).
5. Instale la [tarjeta SD](#).
6. Siga el procedimiento que se describe en [Después de manipular el interior de la computadora](#).

Embellecedor de la pantalla

Extracción del embellecedor de la pantalla

Requisitos previos

1. Siga el procedimiento que se describe en [Antes de manipular el interior de la computadora](#).
2. Extraiga la [tarjeta SD](#).
3. Ingrese al [modo de servicio](#).
4. Extraiga la [cubierta de la base](#).
5. Extraiga el [ensamblaje de la pantalla](#).

Sobre esta tarea

En las imágenes a continuación, se indica la ubicación del bisel de pantalla y se proporciona una representación visual del procedimiento de extracción.

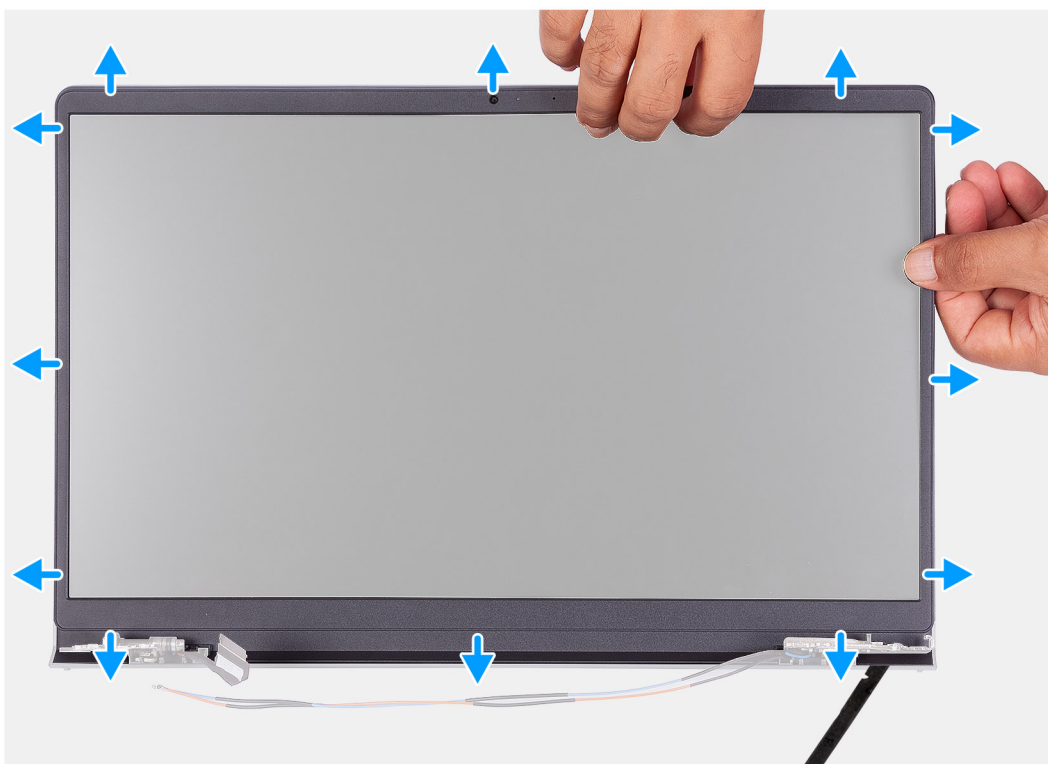

Pasos

1. Use un instrumento de plástico con punta para hacer palanca y abrir el bisel de la pantalla desde el borde externo de los laterales derecho e izquierdo de las bisagras de la pantalla.
i **NOTA:** El bisel de la pantalla está adherido al panel de pantalla con adhesivo. Inserte un instrumento de plástico acabado en punta para hacer palanca en los orificios cerca de las dos tapas de las bisagras para comenzar el proceso de desenganche para liberar el

bisel de pantalla. Haga palanca alrededor de todo el borde exterior del bisel de pantalla y continúe hasta que el bisel se separe de la cubierta de pantalla.

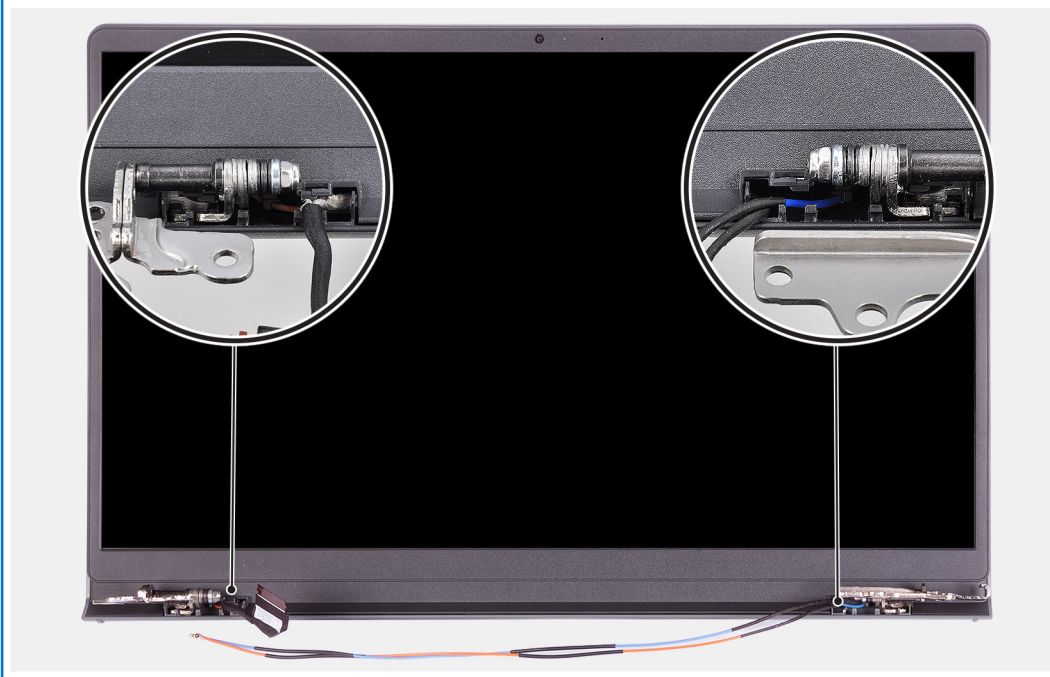

2. Con cuidado, haga palanca en el bisel a lo largo de los bordes con los dedos.

i **NOTA:** No use un instrumento con punta ni ningún otro objeto, ni aplique presión al panel de pantalla para evitar dañar el panel.

3. Continúe alrededor del borde del ensamblaje de la pantalla para hacer palanca y quitar el ensamblaje de la pantalla.
4. Levante y extraiga el bisel de la pantalla del ensamblaje de la pantalla.

Instalación del bisel de la pantalla

Requisitos previos

Si va a reemplazar un componente, quite el componente existente antes de realizar el procedimiento de instalación.

Sobre esta tarea

En las imágenes a continuación, se indica la ubicación del bisel de la pantalla y se proporciona una representación visual del procedimiento de instalación.

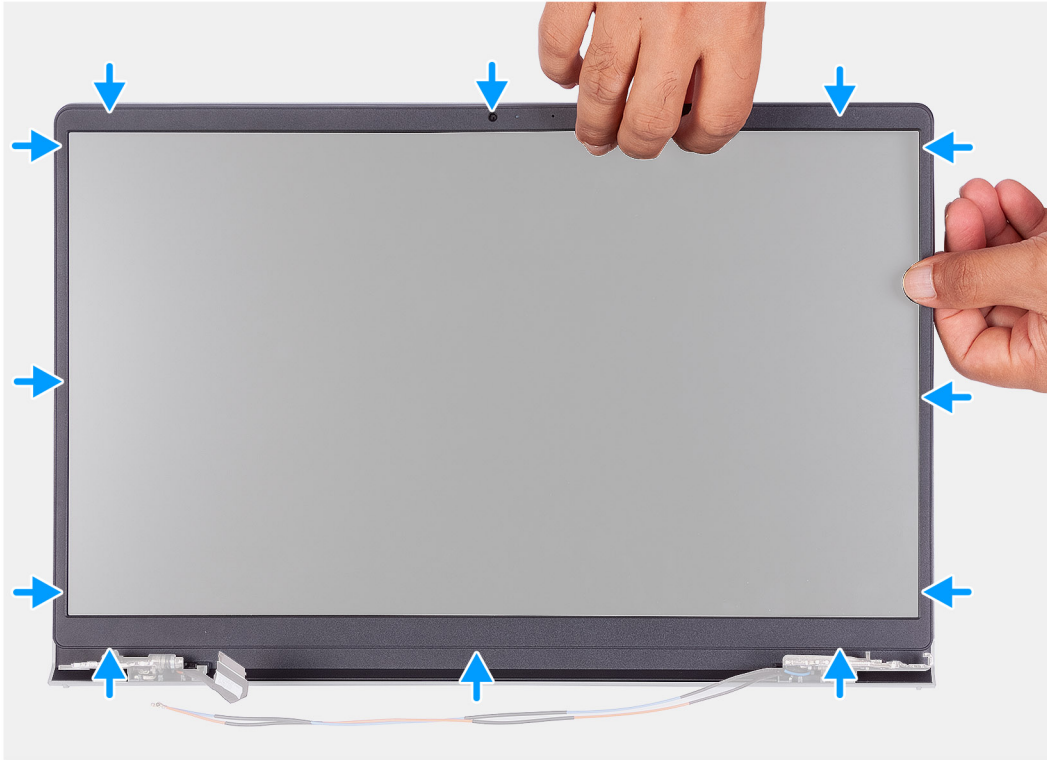

Pasos

1. Coloque el panel de pantalla y el ensamblaje de pantalla sobre una superficie limpia y plana.
2. Coloque el bisel de la pantalla en el ensamblaje de la pantalla.
3. Alinee las lengüetas en el bisel de la pantalla con las ranuras en el ensamblaje de la pantalla.
4. Presione hacia abajo el bisel de la pantalla y encaje el bisel en su lugar.

Siguientes pasos

1. Instale el [ensamblaje de la pantalla](#).
2. Instale la [cubierta de la base](#).
3. Salga del [modo de servicio](#).
4. Instale la [tarjeta SD](#).
5. Siga el procedimiento que se describe en [Después de manipular el interior de la computadora](#).

Bisagras

Extracción de las bisagras

Requisitos previos

1. Siga el procedimiento que se describe en [Antes de manipular el interior de la computadora](#).
2. Extraiga la [tarjeta SD](#).

3. Ingrese al [modo de servicio](#).
4. Extraiga la [cubierta de la base](#).
5. Extraiga la [tarjeta WLAN](#).
6. Extraiga el [ensamblaje de la pantalla](#).
7. Extraiga las [tapas de las bisagras](#).
8. Extraiga el [embellecedor de la pantalla](#).

Sobre esta tarea

En las imágenes a continuación, se indica la ubicación de las tapas de la bisagra y se proporciona una representación visual del procedimiento de instalación.



6x
M2.5x3.8

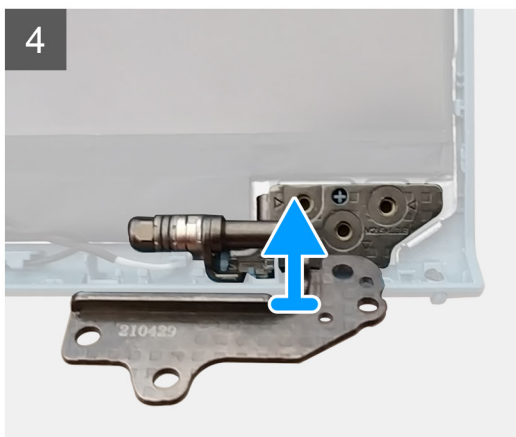
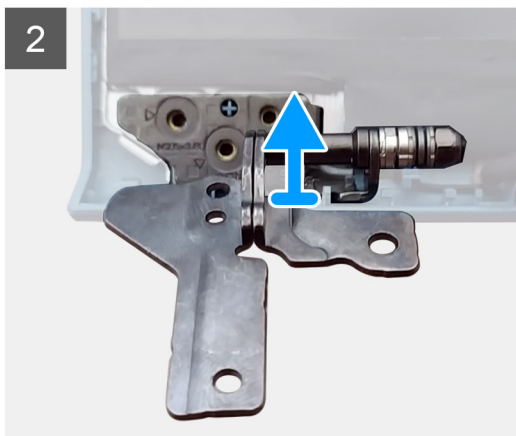
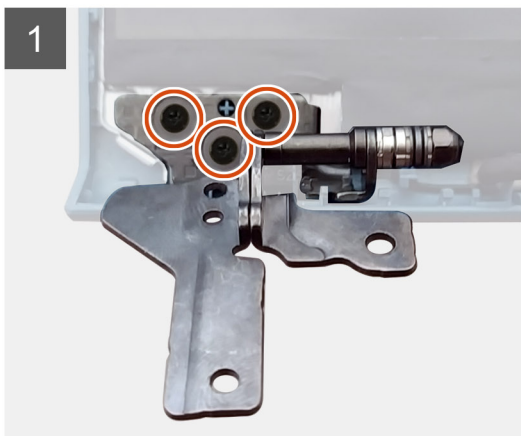

Pasos

1. Quite los tres tornillos (M2.5x3.8) de la bisagra izquierda.
2. Levante y quite la bisagra izquierda del ensamblaje de la pantalla.
3. Quite los tres tornillos (M2.5x3.8) de la bisagra derecha.
4. Levante y quite la bisagra derecha del ensamblaje de la pantalla.

Instalación de las bisagras

Requisitos previos

Si va a reemplazar un componente, quite el componente existente antes de realizar el procedimiento de instalación.

Sobre esta tarea

En las imágenes a continuación, se indica la ubicación de las bisagras y se proporciona una representación visual del procedimiento de instalación.



6x
M2.5x3.8

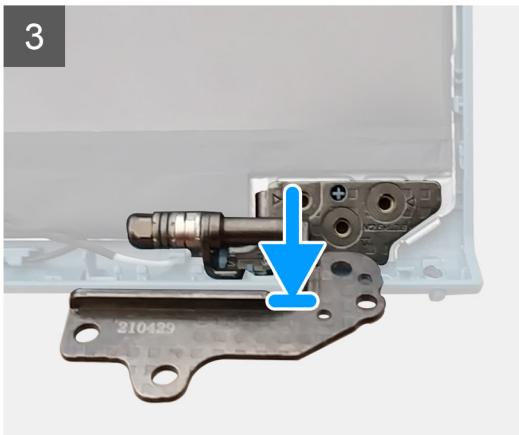
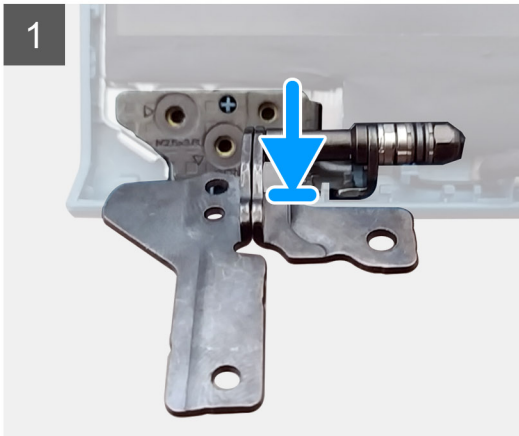

Pasos

1. Alinee y coloque la bisagra izquierda en el ensamblaje de la pantalla.
2. Instale los tres tornillos (M2.5x3.8) para fijar la bisagra al panel de pantalla y la cubierta posterior.
3. Alinee y coloque la bisagra derecha en el ensamblaje de la pantalla.
4. Instale los tres tornillos (M2.5x3.8) para fijar la bisagra al panel de pantalla y la cubierta posterior.

Siguientes pasos

1. Instale el [bisel de la pantalla](#).
2. Instale las [tapas de las bisagras](#).

3. Instale el [ensamblaje de la pantalla](#).
4. Instale la [tarjeta WLAN](#).
5. Instale la [cubierta de la base](#).
6. Salga del [modo de servicio](#).
7. Instale la [tarjeta SD](#).
8. Siga el procedimiento que se describe en [Después de manipular el interior de la computadora](#).

Panel de la pantalla

Extracción del panel de pantalla

Requisitos previos

1. Siga el procedimiento que se describe en [Antes de manipular el interior de la computadora](#).
2. Extraiga la [tarjeta SD](#).
3. Ingrese al [modo de servicio](#).
4. Extraiga la [cubierta de la base](#).
5. Extraiga la [tarjeta WLAN](#).
6. Extraiga el [ensamblaje de la pantalla](#).
7. Extraiga las [tapas de las bisagras](#).
8. Extraiga el [embellecedor de la pantalla](#).

Sobre esta tarea

En las imágenes a continuación, se indica la ubicación del panel de pantalla y se proporciona una representación visual del procedimiento de extracción.

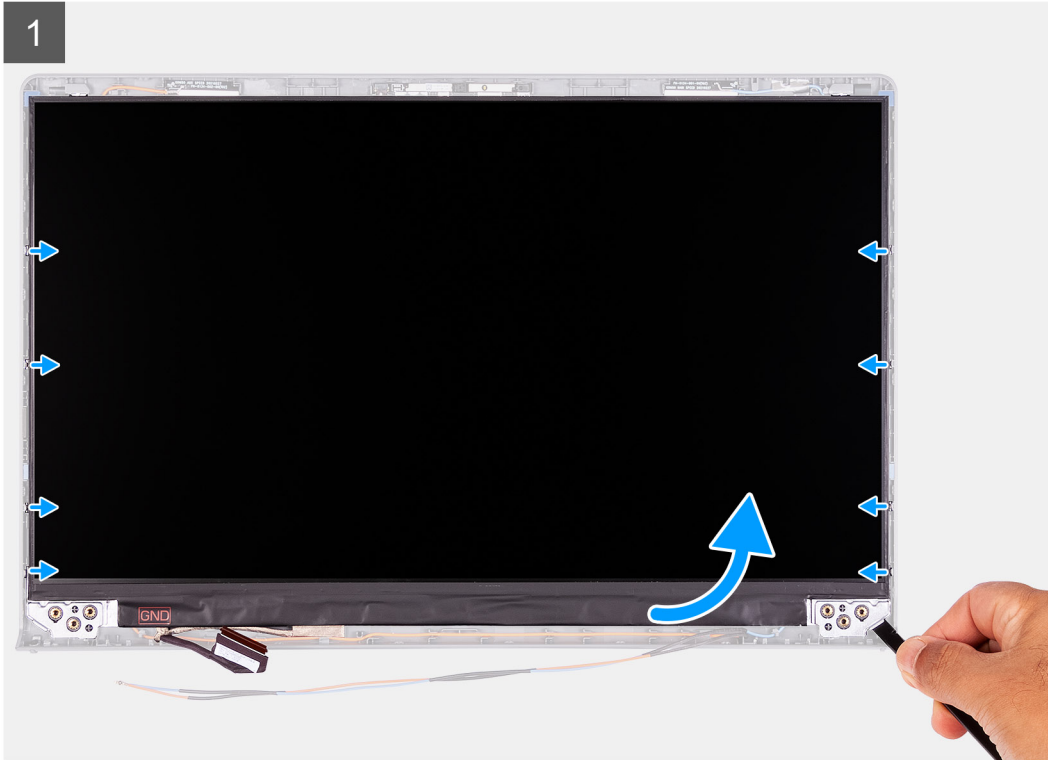
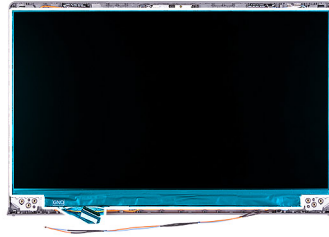



Pasos

1. Mediante un instrumento de plástico con punta, haga palanca para abrir el panel de pantalla, comenzando desde la esquina inferior izquierda o derecha.
2. Con cuidado, comience a hacer palanca con las manos en el panel de pantalla a lo largo de los laterales izquierdo y derecho de la cubierta posterior de la pantalla.
3. Levante la parte inferior del panel de pantalla y deslícelo hacia abajo para liberar los soportes de la pantalla de las ranuras en la parte superior de la cubierta de la pantalla.
4. Con cuidado, voltee el ensamblaje del panel de pantalla hacia adelante y despegue la cinta de Mylar que fija el cable de pantalla a la parte posterior del panel de pantalla.

NOTA: Asegúrese de tener una superficie limpia y lisa para colocar el panel, a fin de evitar daños.

5. Desconecte el cable de pantalla del ensamblaje del panel de pantalla y levante el panel de pantalla para quitarlo del sistema.

NOTA: No quite los soportes metálicos del panel.

Instalación del panel de pantalla

Requisitos previos

Si va a reemplazar un componente, quite el componente existente antes de realizar el procedimiento de instalación.

Sobre esta tarea

En las imágenes a continuación, se indica la ubicación del panel de pantalla y se proporciona una representación visual del procedimiento de instalación.

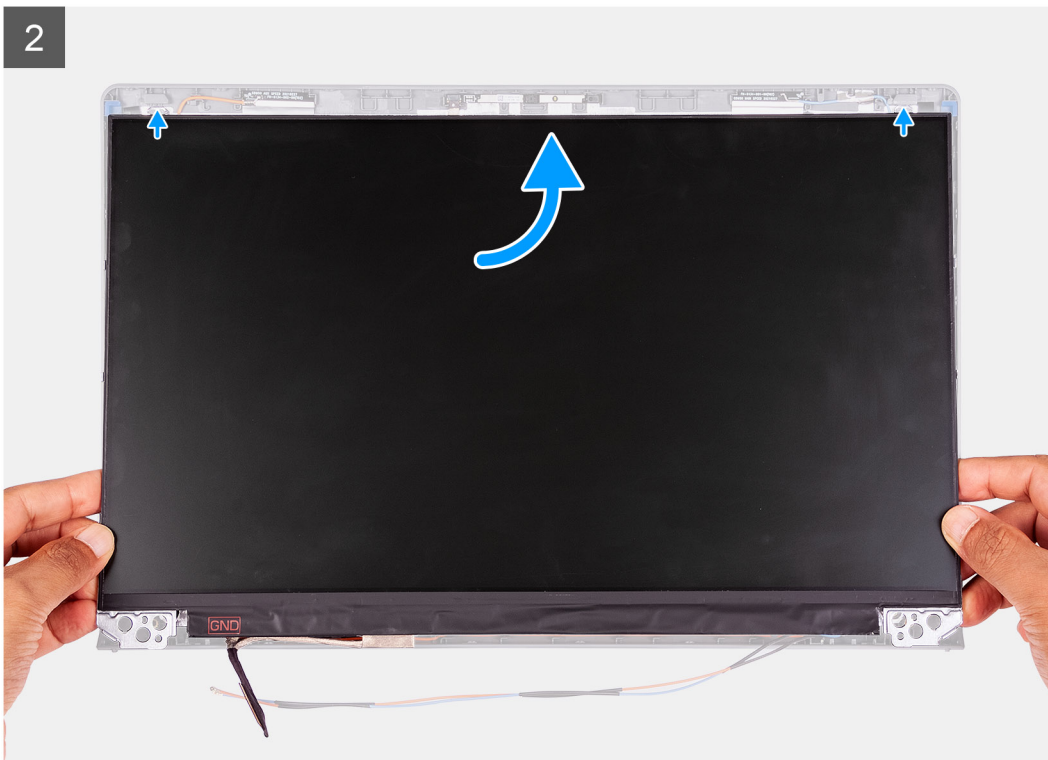
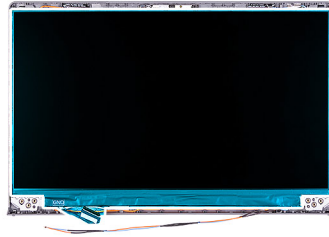

3



Pasos

1. Coloque el panel de pantalla sobre una superficie limpia y plana.
2. Conecte el cable de pantalla al conector en la parte posterior del panel de pantalla y cierre el pestillo para asegurar el cable.
3. Adhiera la cinta que asegura el cable de pantalla a la parte posterior del panel de pantalla.
4. Ponga el panel de pantalla boca arriba y colóquelo sobre la cubierta posterior de la pantalla.
5. Levante la parte inferior del panel de pantalla y deslice la parte superior en las ranuras en la parte superior de la cubierta de la pantalla.
6. Empuje suavemente hacia abajo los bordes del panel de pantalla hasta que el panel encaje en las lengüetas de la cubierta posterior de la pantalla.

Siguientes pasos

1. Instale el [bisel de la pantalla](#).
2. Instale las [tapas de las bisagras](#).
3. Instale el [ensamblaje de la pantalla](#).
4. Instale la [tarjeta WLAN](#).
5. Instale la [cubierta de la base](#).
6. Salga del [modo de servicio](#).
7. Instale la [tarjeta SD](#).
8. Siga el procedimiento que se describe en [Después de manipular el interior de la computadora](#).

Cámara

Extracción de la cámara

Requisitos previos

1. Siga el procedimiento que se describe en [Antes de manipular el interior de la computadora](#).
2. Extraiga la [tarjeta SD](#).
3. Ingrese al [modo de servicio](#).
4. Extraiga la [cubierta de la base](#).

5. Extraiga la [tarjeta WLAN](#).
6. Extraiga el [ensamblaje de la pantalla](#).
7. Extraiga las [tapas de las bisagras](#).
8. Extraiga el [embellecedor de la pantalla](#).
9. Extraiga el [panel de pantalla](#).

Sobre esta tarea

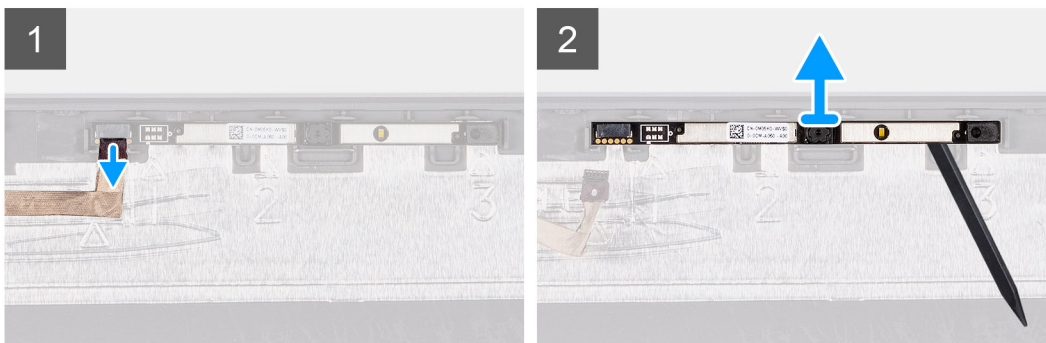
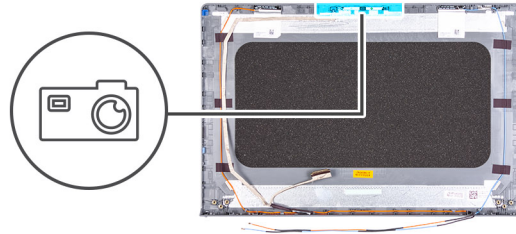

Pasos

1. Desconecte el cable de la cámara del módulo de la cámara.
2. Con una punta trazadora de plástico, haga palanca en la cámara con cuidado para extraerla del ensamblaje de la antena y la cubierta posterior de la pantalla.

Instalación de la cámara

Requisitos previos

Si va a reemplazar un componente, quite el componente existente antes de realizar el procedimiento de instalación.

Sobre esta tarea

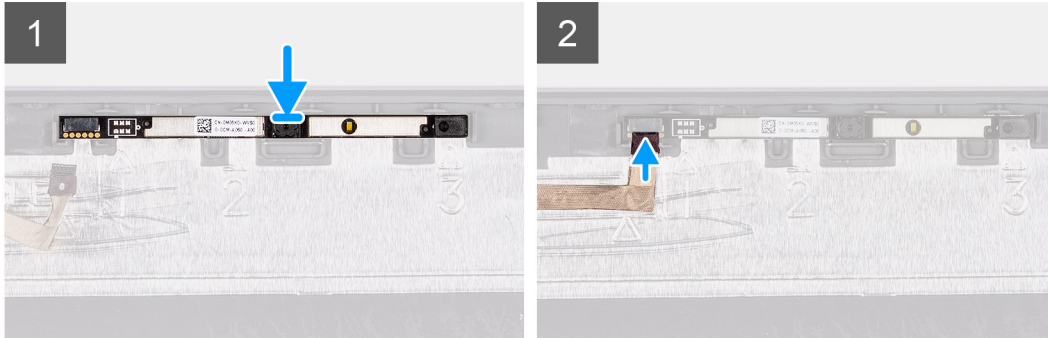
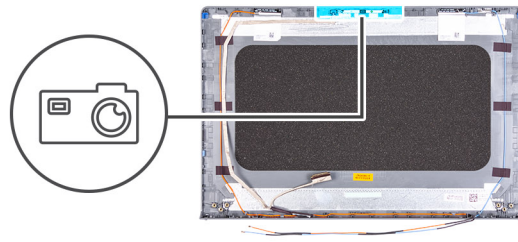

Pasos

1. Mediante los postes de alineación, adhiera el módulo de la cámara al ensamblaje de la antena y la cubierta posterior de la pantalla.
2. Conecte el cable de la cámara a su módulo.

Siguientes pasos

1. Instale el [panel de pantalla](#)
2. Instale el [bisel de la pantalla](#).
3. Instale las [tapas de las bisagras](#).
4. Instale el [ensamblaje de la pantalla](#).
5. Instale la [tarjeta WLAN](#).
6. Instale la [cubierta de la base](#).
7. Salga del [modo de servicio](#).
8. Instale la [tarjeta SD](#).
9. Siga el procedimiento que se describe en [Después de manipular el interior de la computadora](#).

Cable eDP de la pantalla

Extracción del cable eDP

Requisitos previos

1. Siga el procedimiento que se describe en [Antes de manipular el interior de la computadora](#).
2. Extraiga la [tarjeta SD](#).
3. Ingrese al [modo de servicio](#).
4. Extraiga la [cubierta de la base](#).
5. Extraiga la [tarjeta WLAN](#).
6. Extraiga el [ensamblaje de la pantalla](#).
7. Extraiga las [tapas de las bisagras](#).
8. Extraiga el [embellecedor de la pantalla](#).
9. Extraiga el [panel de pantalla](#).

Sobre esta tarea

En las imágenes a continuación, se indica la ubicación del cable eDP y se proporciona una representación visual del procedimiento de extracción.

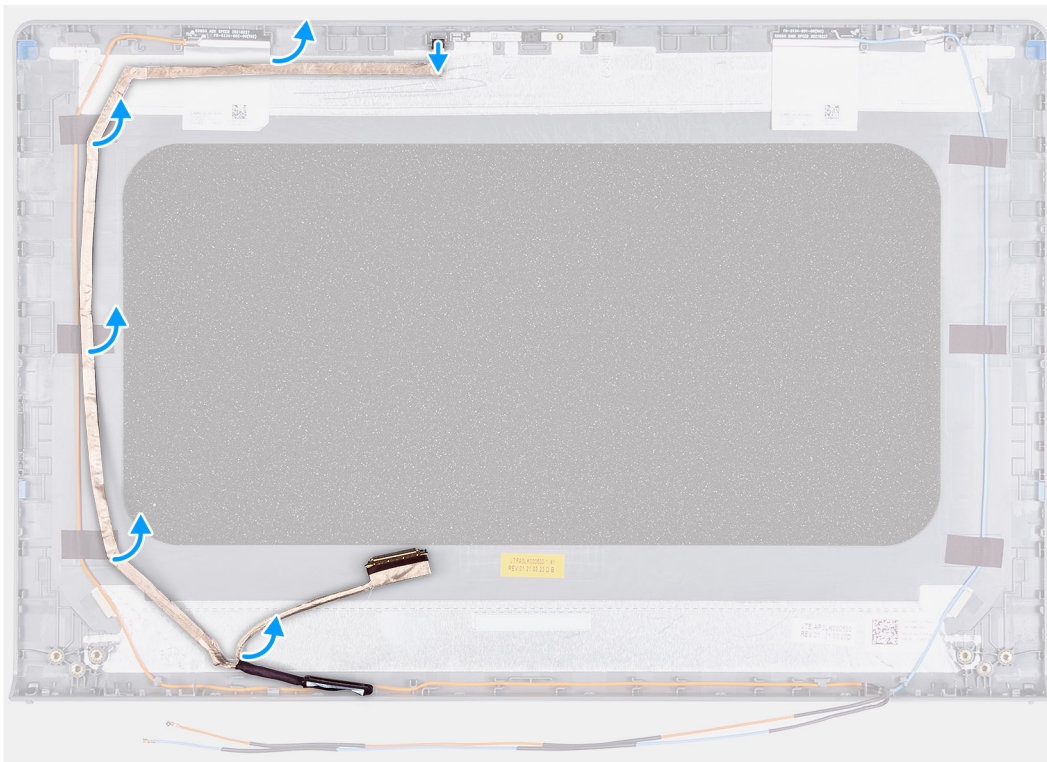

Pasos

1. Desconecte el cable eDP del módulo de la cámara.
2. Despegue con cuidado el cable eDP de la cubierta posterior de la pantalla.

Instalación del cable eDP

Requisitos previos

Si va a reemplazar un componente, quite el componente existente antes de realizar el procedimiento de instalación.

Sobre esta tarea

En las imágenes a continuación, se indica la ubicación del cable eDP y se proporciona una representación visual del procedimiento de instalación.

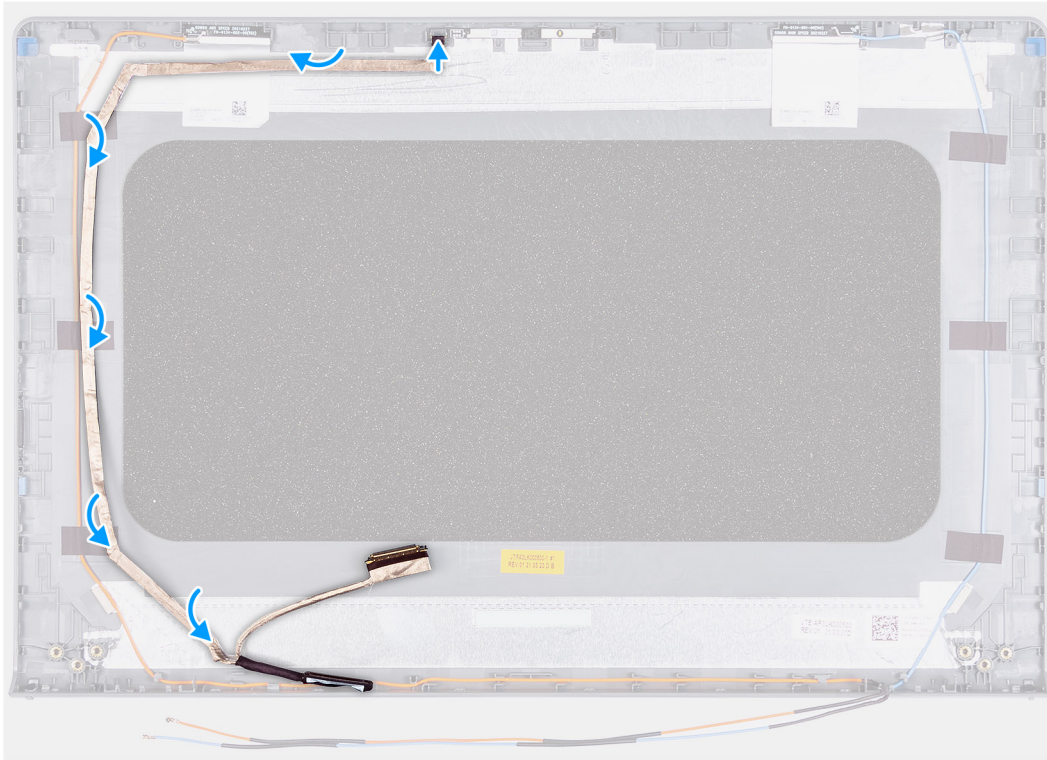
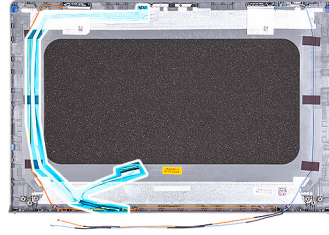

Pasos

1. Adhiera el cable eDP a la cubierta posterior de la pantalla.
2. Conecte el cable eDP al módulo de la cámara.

Siguientes pasos

1. Instale el [panel de pantalla](#)
2. Instale el [bisel de la pantalla](#).
3. Instale las [tapas de las bisagras](#).
4. Instale el [ensamblaje de la pantalla](#).
5. Instale la [tarjeta WLAN](#).
6. Instale la [cubierta de la base](#).
7. Salga del [modo de servicio](#).
8. Instale la [tarjeta SD](#).
9. Siga el procedimiento que se describe en [Después de manipular el interior de la computadora](#).

Cubierta posterior de la pantalla

Extracción de la cubierta posterior de la pantalla

Requisitos previos

1. Siga el procedimiento que se describe en [Antes de manipular el interior de la computadora](#).
2. Extraiga la [tarjeta SD](#).
3. Ingrese al [modo de servicio](#).
4. Extraiga la [cubierta de la base](#).
5. Extraiga la [tarjeta WLAN](#).
6. Extraiga el [ensamblaje de la pantalla](#).
7. Extraiga las [tapas de las bisagras](#).
8. Extraiga el [embellecedor de la pantalla](#).
9. Extraiga el [panel de pantalla](#).
10. Extraiga la [cámara](#)

Sobre esta tarea

En las imágenes a continuación, se indica la ubicación de la cubierta posterior de la pantalla y se proporciona una representación visual del procedimiento de extracción.



Pasos

Después de realizar los pasos anteriores, quedará la cubierta posterior de la pantalla.

Instalación de la cubierta posterior de la pantalla

Sobre esta tarea

En las imágenes a continuación, se indica la ubicación de la cubierta posterior de la pantalla y se proporciona una representación visual del procedimiento de instalación.



Pasos

Coloque la cubierta posterior de la pantalla sobre una superficie limpia y realice los requisitos posteriores para la instalación de la cubierta posterior de la pantalla.

Siguientes pasos

1. Instale la [cámara](#).
2. Instale el [panel de pantalla](#)
3. Instale el [bisel de la pantalla](#).
4. Instale las [tapas de las bisagras](#).
5. Instale el [ensamblaje de la pantalla](#).
6. Instale la [tarjeta WLAN](#).
7. Instale la [cubierta de la base](#).
8. Salga del [modo de servicio](#).
9. Instale la [tarjeta SD](#).
10. Siga el procedimiento que se describe en [Después de manipular el interior de la computadora](#).

Botón de encendido

Extracción del botón de encendido

Requisitos previos

1. Siga el procedimiento que se describe en [Antes de manipular el interior de la computadora](#).
2. Extraiga la [tarjeta SD](#).
3. Ingrese al [modo de servicio](#).
4. Extraiga la [cubierta de la base](#).
5. Extraiga la [placa de I/O](#).

Sobre esta tarea

En las imágenes a continuación, se indica la ubicación del botón de encendido y se proporciona una representación visual del procedimiento de extracción.



1x
M2x2

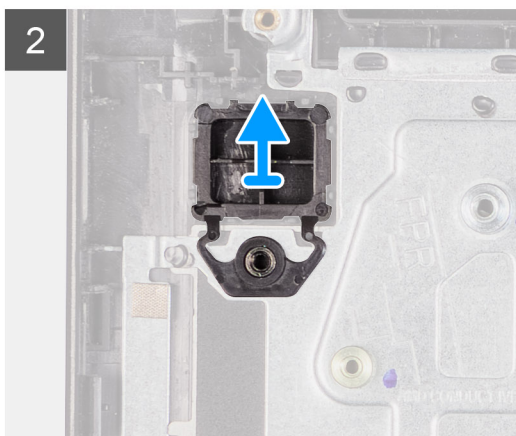
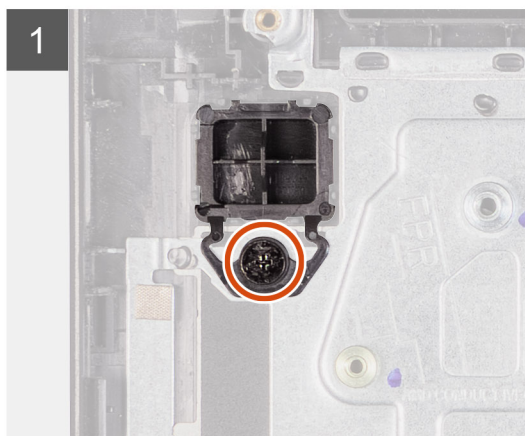
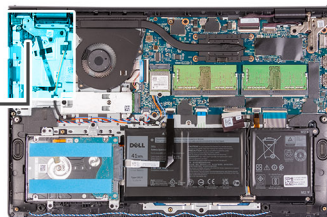

Pasos

1. Quite el único tornillo (M2x2) que fija el botón de encendido al ensamblaje del teclado y del reposamanos.
2. Quite el botón de encendido de la computadora.

Instalación del botón de encendido

Requisitos previos

Si va a reemplazar un componente, quite el componente existente antes de realizar el procedimiento de instalación.

Sobre esta tarea

En las imágenes a continuación, se indica la ubicación del botón de encendido y se proporciona una representación visual del procedimiento de instalación.



1x
M2x2

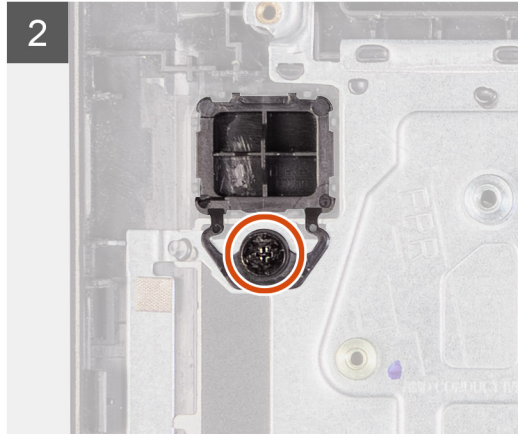
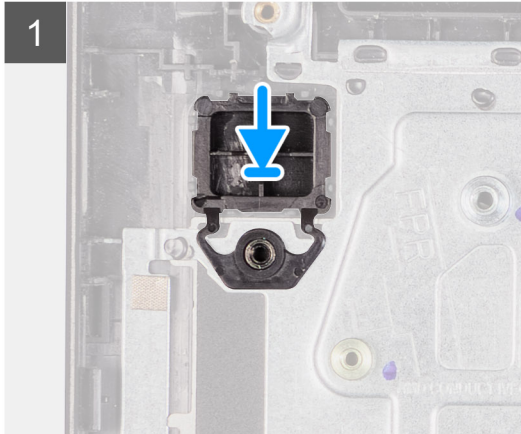
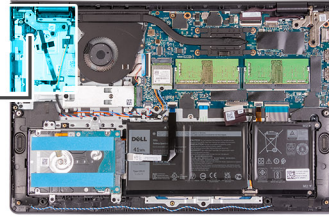

Pasos

1. Coloque la placa del botón de encendido en la ranura del ensamblaje del teclado y del reposamanos.
2. Coloque el único tornillo (M2x2) para fijar el botón de encendido al ensamblaje del teclado y del reposamanos.

Siguientes pasos

1. Instale la [placa de I/O](#).
2. Instale la [cubierta de la base](#).
3. Salga del [modo de servicio](#).
4. Instale la [tarjeta SD](#).
5. Siga el procedimiento que se describe en [Después de manipular el interior de la computadora](#).

Botón de encendido con lector de huellas digitales

Extracción del botón de encendido con lector de huellas digitales

Requisitos previos

1. Siga el procedimiento que se describe en [Antes de manipular el interior de la computadora](#).
2. Extraiga la [tarjeta SD](#).
3. Ingrese al [modo de servicio](#).
4. Extraiga la [cubierta de la base](#).
5. Extraiga la [placa de I/O](#).

Sobre esta tarea

En las imágenes a continuación, se indica la ubicación del botón de encendido con lector de huellas digitales y se proporciona una representación visual del procedimiento de extracción.

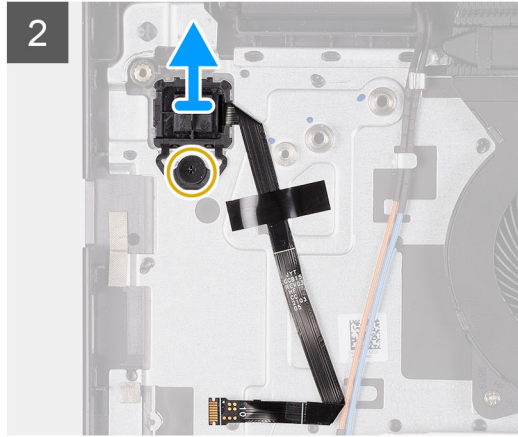
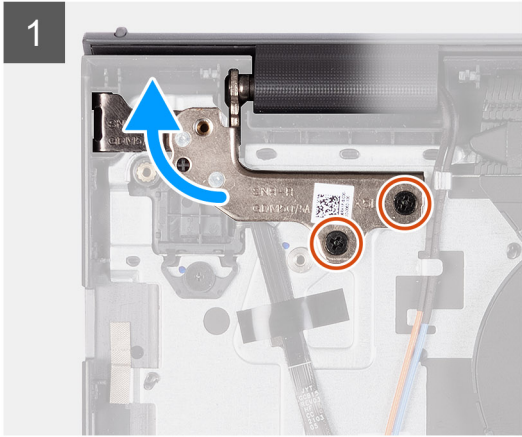
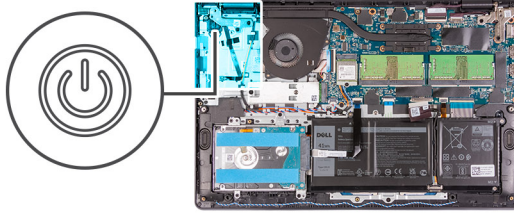

Pasos

1. Quite los dos tornillos (M2.5x5) que fijan la bisagra izquierda al ensamblaje del teclado y del reposamanos.
2. Doble la bisagra hacia atrás para acceder al botón de encendido con lector de huellas digitales.
3. Quite el único tornillo (M2x3) que fija el botón de encendido con lector de huellas digitales al ensamblaje del teclado y del reposamanos.
4. Despegue la cinta que fija el FFC del lector de huellas digitales al ensamblaje del teclado y del reposamanos.
5. Quite el botón de encendido con lector de huellas digitales y el FFC de la computadora.

Instalación del botón de encendido con lector de huellas digitales

Requisitos previos

Si va a reemplazar un componente, quite el componente existente antes de realizar el procedimiento de instalación.

Sobre esta tarea

En las imágenes a continuación, se indica la ubicación del botón de encendido con lector de huellas digitales y se proporciona una representación visual del procedimiento de instalación.

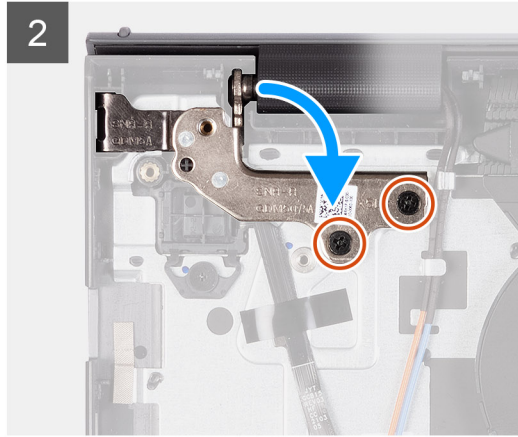
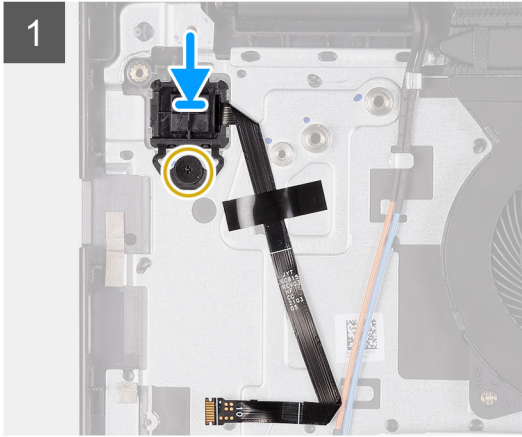
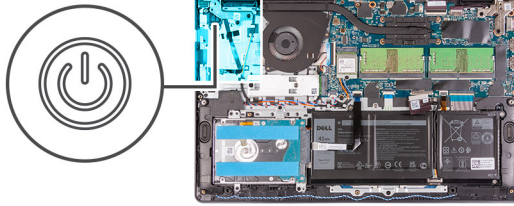

Pasos

1. Coloque el botón de encendido con lector de huellas digitales en la ranura del ensamblaje del teclado y del reposamanos.
2. Coloque el único tornillo (M2x2) para fijar el botón de encendido con lector de huellas digitales al ensamblaje del teclado y del reposamanos.

i NOTA:

Para los modelos que se envían con un lector de huellas digitales, durante la instalación del botón de encendido, doble y alinee el FPC del lector de huellas digitales con la marca a la derecha del botón de encendido. Luego, alinee la línea blanca del FPC con la marca del reposamanos.

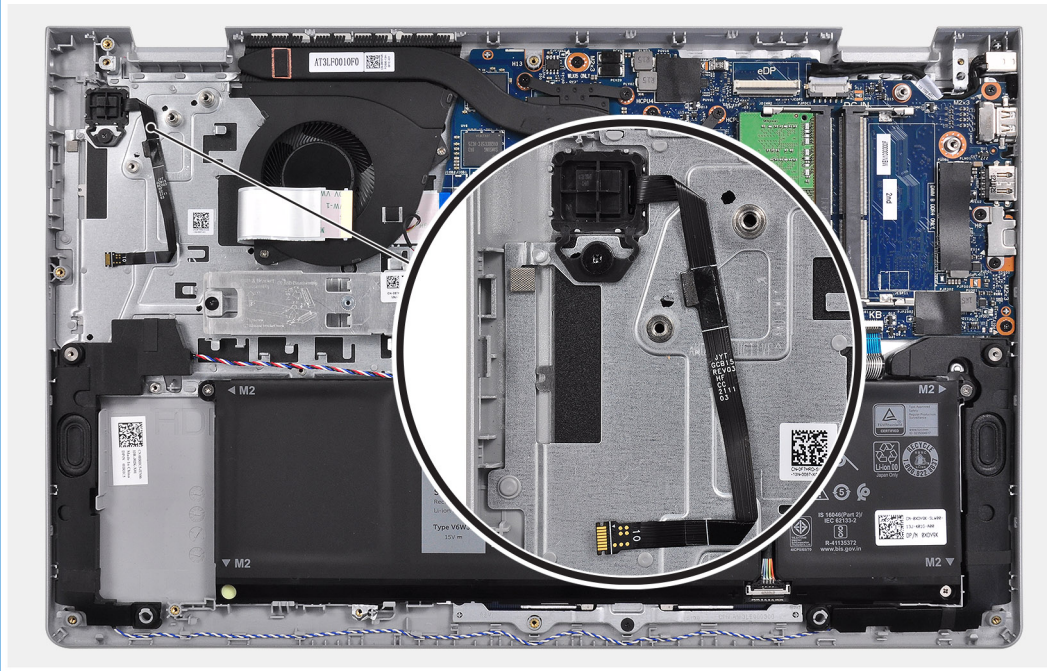

3. Vuelva a adherir la cinta para fijar el FPC del lector de huellas digitales al ensamblaje del teclado y del reposamanos.
4. Doble la bisagra izquierda hacia atrás y coloque los dos tornillos (M2.5x5) para fijarla al ensamblaje del teclado y del reposamanos.

Siguientes pasos

1. Instale la [placa de I/O](#).
2. Instale la [cubierta de la base](#).
3. Salga del [modo de servicio](#).
4. Instale la [tarjeta SD](#).
5. Siga el procedimiento que se describe en [Después de manipular el interior de la computadora](#).

Tarjeta madre

Conectores de la tarjeta madre

En la imagen a continuación, se indican los diferentes conectores en la tarjeta madre.

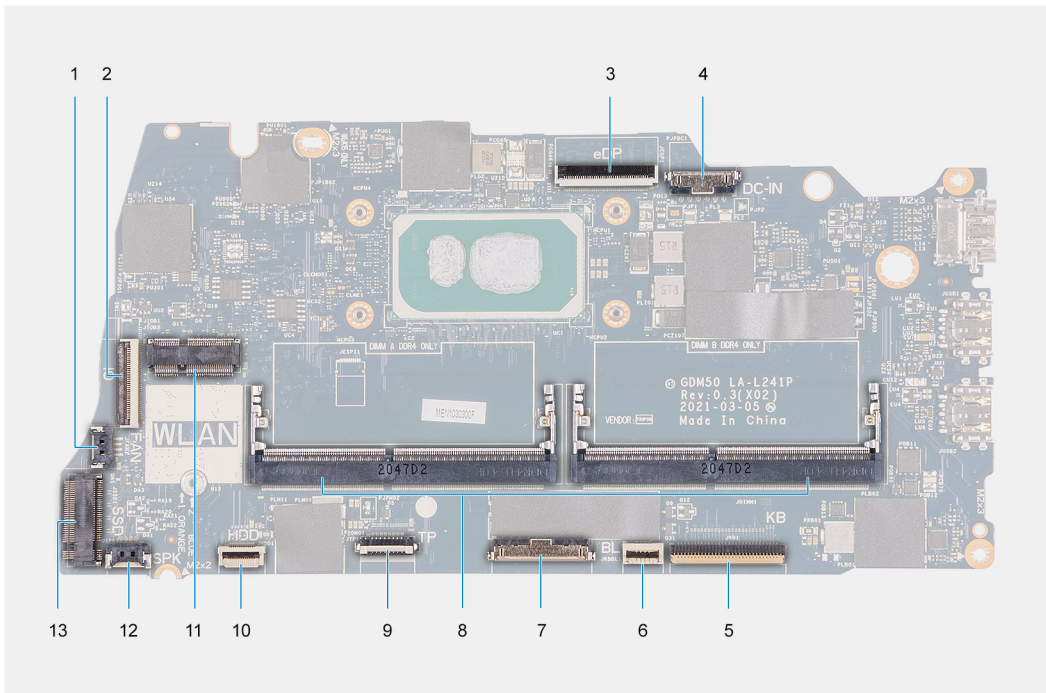

1. Conector del ventilador
2. Conector del FFC de la placa de IO
3. Conector eDP
4. Conector de puerto de entrada de CC
5. Conector del FFC del teclado
6. Conector del FFC de iluminación
7. Conector de la batería
8. Conectores para módulos de memoria
9. Conector del FFC del panel táctil
10. Conector del FFC del disco duro
11. Conector de WLAN
12. Conector del cable del altavoz
13. Conector de SSD

Extracción de la tarjeta madre

Requisitos previos

1. Siga el procedimiento que se describe en [Antes de manipular el interior de la computadora](#).
2. Extraiga la [tarjeta SD](#).

3. Extraiga la **cubierta de la base**.
 4. Extraiga la **batería**.
 5. Extraiga la **tarjeta WLAN**.
 6. Extraiga los **módulos de memoria**.
 7. Extraiga el **ensamblaje de la pantalla**.
 8. Extraiga la **SSD**.
 9. Extraiga el **ventilador del sistema**.
 10. Extraiga el **disipador de calor**.
- NOTA:** La tarjeta madre se puede quitar junto con el disipador de calor.

Sobre esta tarea

En las imágenes a continuación, se indica la ubicación de la tarjeta madre del sistema y se proporciona una representación visual del procedimiento de extracción.

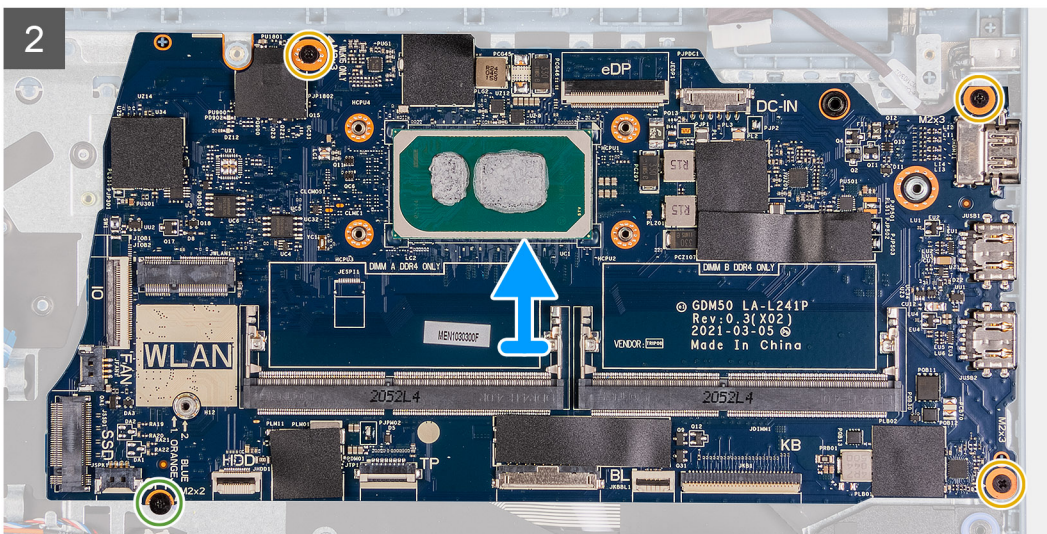
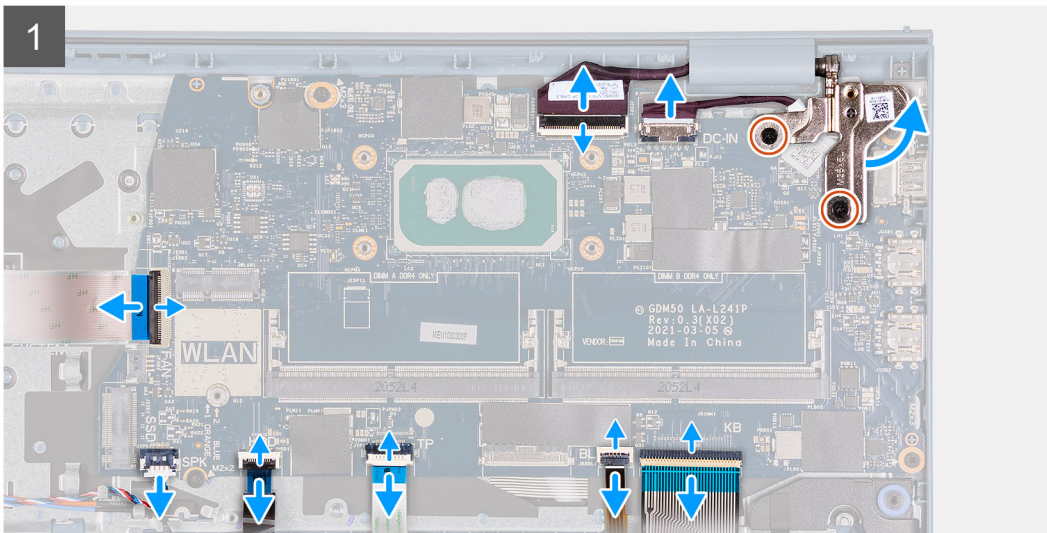
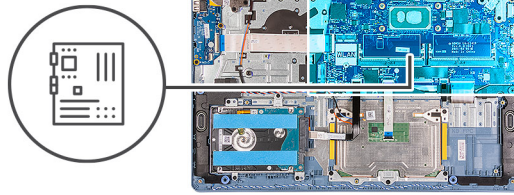

Pasos

1. Quite los dos tornillos (M2.5x5) de la bisagra derecha y doble la bisagra derecha hacia arriba.
2. Desconecte los siguientes cables de la tarjeta madre:
 - a. Cable del ventilador
 - b. FFC de la placa de I/O
 - c. Cable del puerto del adaptador de alimentación
 - d. Cable del lector de huellas digitales, si corresponde
 - e. FFC del teclado
 - f. FFC de la retroiluminación del teclado, si corresponde
 - g. FFC del panel táctil
 - h. FFC del disco duro
 - i. Cable del altavoz
3. Quite los tres tornillos (M2x3) y el único tornillo (M2x2) que fijan la tarjeta madre al ensamblaje del teclado y del reposamanos.
4. Con cuidado, levante la tarjeta madre para quitarla del ensamblaje del teclado y del reposamanos.

Instalación de la tarjeta madre

Requisitos previos

Si va a reemplazar un componente, quite el componente existente antes de realizar el procedimiento de instalación.

Sobre esta tarea

En las imágenes a continuación, se indica la ubicación de la tarjeta madre y se proporciona una representación visual del procedimiento de instalación.

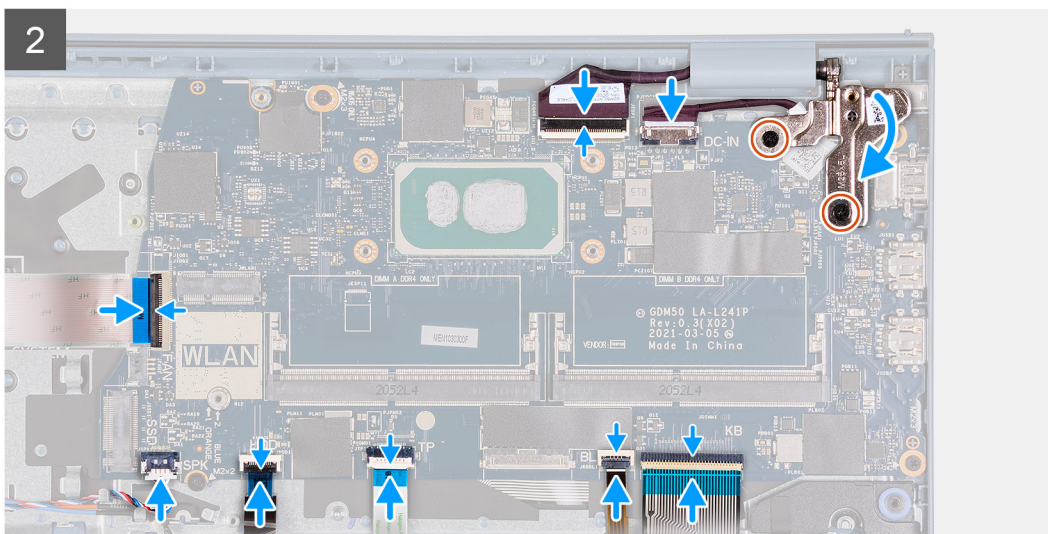
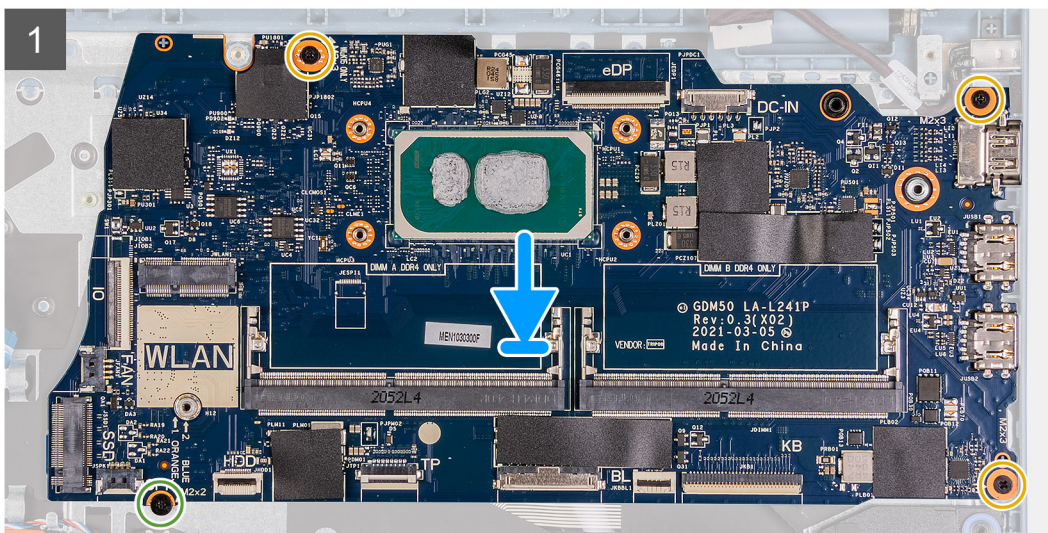
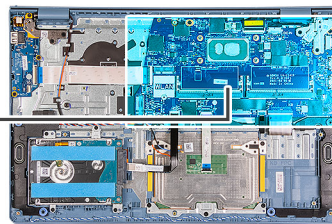

Pasos

1. Alinee y coloque la tarjeta madre en el ensamblaje del teclado y el reposamanos.
2. Coloque el único tornillo (M2x4) que fija la tarjeta madre al ensamblaje del teclado y del reposamanos.
3. Conecte los siguientes cables a la tarjeta madre:
 - a. Cable del ventilador
 - b. FFC de la placa de I/O
 - c. Cable del puerto del adaptador de alimentación
 - d. Cable del lector de huellas digitales, si corresponde
 - e. FFC del teclado
 - f. FFC de la retroiluminación del teclado, si corresponde
 - g. FFC del panel táctil
 - h. FFC del disco duro
 - i. Cable del altavoz

4. Doble la bisagra derecha hacia atrás y coloque los dos tornillos (M2.5x5) para fijarla al ensamblaje del teclado y del reposamanos.

Siguientes pasos

1. Instale el [ensamblaje de la pantalla](#).
2. Instale el [disipador de calor](#).
3. Instale el [ventilador del sistema](#).
4. Instale los [módulos de memoria](#).
5. Instale la [SSD](#).
6. Instale la [tarjeta WLAN](#).
7. Coloque la [batería](#).
8. Instale la [cubierta de la base](#).
9. Instale la [tarjeta SD](#).
10. Siga el procedimiento que se describe en [Después de manipular el interior de la computadora](#).

Puerto del adaptador de alimentación

Extracción del puerto del adaptador de alimentación

Requisitos previos

1. Siga el procedimiento que se describe en [Antes de manipular el interior de la computadora](#).
2. Extraiga la [tarjeta SD](#).
3. Ingrese al [modo de servicio](#).
4. Extraiga la [cubierta de la base](#).

Sobre esta tarea

En las imágenes a continuación, se indica la ubicación del puerto del adaptador de alimentación y se proporciona una representación visual del procedimiento de instalación.



2x
M2.5x5

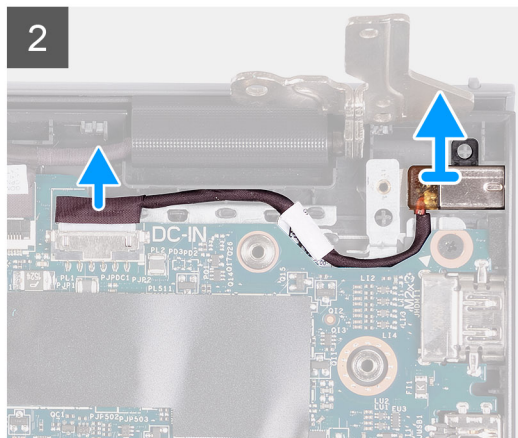
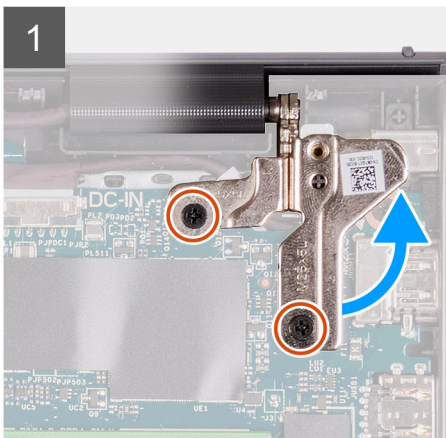
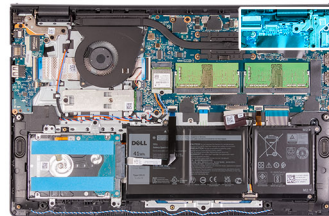

Pasos

1. Quite los dos tornillos (M2.5x5) de la bisagra derecha y doble la bisagra hacia arriba.
2. Desconecte el cable del puerto del adaptador de alimentación de la tarjeta madre.

3. Quite el módulo del puerto del adaptador de alimentación de la computadora.

NOTA: El puerto del adaptador de alimentación está asegurado en su lugar solamente por la bisagra derecha de la pantalla. Asegúrese de que el puerto del adaptador de alimentación no se salga de la ranura después de extraer la bisagra derecha.

Instalación del puerto del adaptador de alimentación

Requisitos previos

Si va a reemplazar un componente, quite el componente existente antes de realizar el procedimiento de instalación.

Sobre esta tarea

En las imágenes a continuación, se indica la ubicación del puerto del adaptador de alimentación y se proporciona una representación visual del procedimiento de instalación.



2x
M2.5x5

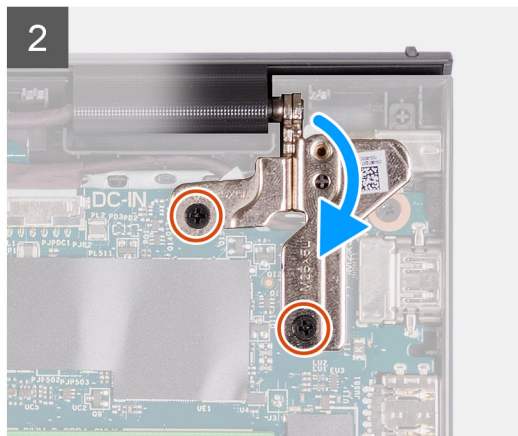
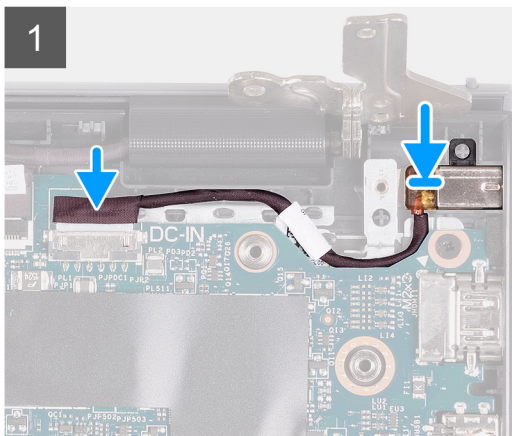
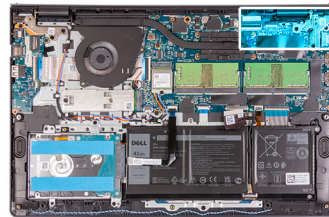

Pasos

1. Coloque el módulo del puerto del adaptador de alimentación en la ranura proporcionada en el reposamano.
2. Conecte el cable del adaptador de alimentación al conector de la tarjeta madre.
3. Doble la bisagra derecha hacia abajo y coloque los dos tornillos (M2.5x5) para fijarla al chasis.

Siguientes pasos

1. Instale la [cubierta de la base](#).
2. Salga del [modo de servicio](#).
3. Instale la [tarjeta SD](#).
4. Siga el procedimiento que se describe en [Después de manipular el interior de la computadora](#).

Ensamblaje del teclado y del reposamanos

Extracción del ensamblaje del teclado y del reposamanos.

Requisitos previos

1. Siga el procedimiento que se describe en [Antes de manipular el interior de la computadora](#).
2. Extraiga la [tarjeta SD](#).
3. Extraiga la [cubierta de la base](#).
4. Extraiga la [batería](#).
5. Extraiga la [tarjeta WLAN](#).
6. Extraiga los [módulos de memoria](#)
7. Extraiga el [ensamblaje de la pantalla](#).
8. Extraiga la [SSD](#).
9. Extraiga el [ensamblaje de disco duro](#).
10. Retire los [altavoces](#).
11. Extraiga el [ventilador del sistema](#).
12. Extraiga el [disipador de calor](#).
i **NOTA:** La tarjeta madre se puede quitar junto con el disipador de calor.
13. Extraiga la [placa de I/O](#).
14. Extraiga el [panel táctil](#).
15. Extraiga el [puerto del adaptador de alimentación](#).
16. Extraiga la [tarjeta madre](#).

Sobre esta tarea

En las imágenes a continuación, se indica la ubicación del ensamblaje del teclado y del reposamanos, y se proporciona una representación visual del procedimiento de instalación.

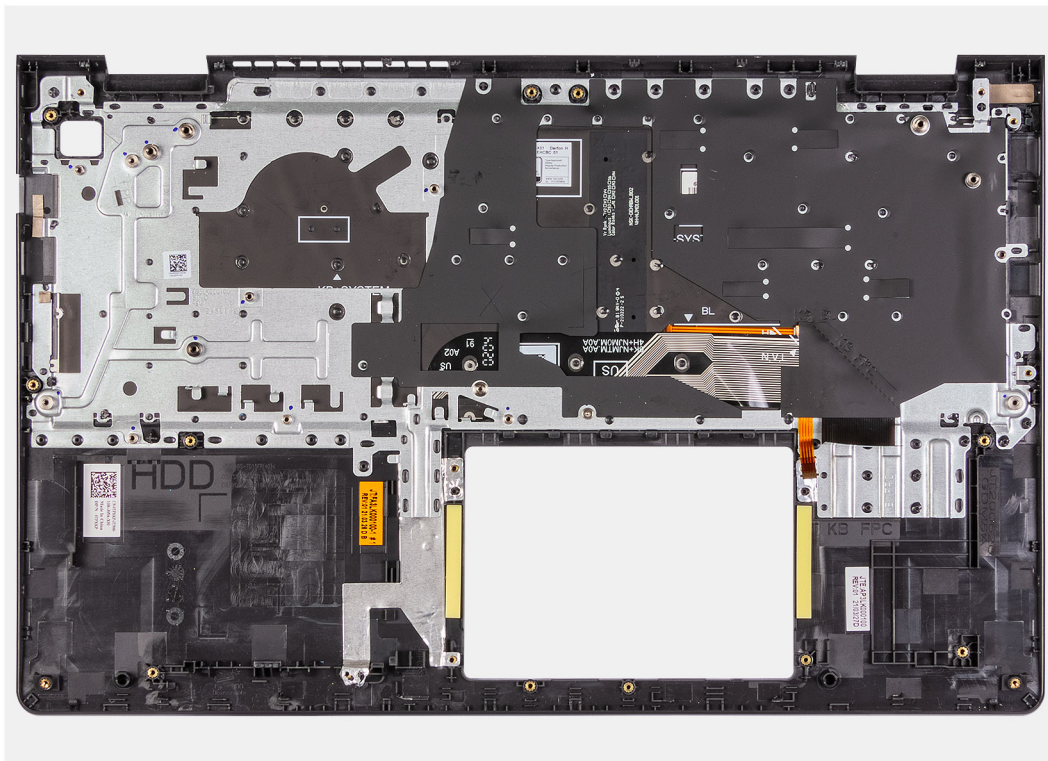

Pasos

Después de realizar los pasos anteriores, queda el ensamblaje del teclado y el reposamanos.

Instalación del ensamblaje del teclado y el reposamanos

Requisitos previos

Si va a reemplazar un componente, quite el componente existente antes de realizar el proceso de instalación.

Sobre esta tarea

En las imágenes a continuación, se indica la ubicación del ensamblaje del teclado y el reposamanos y se proporciona una representación visual del procedimiento de instalación.

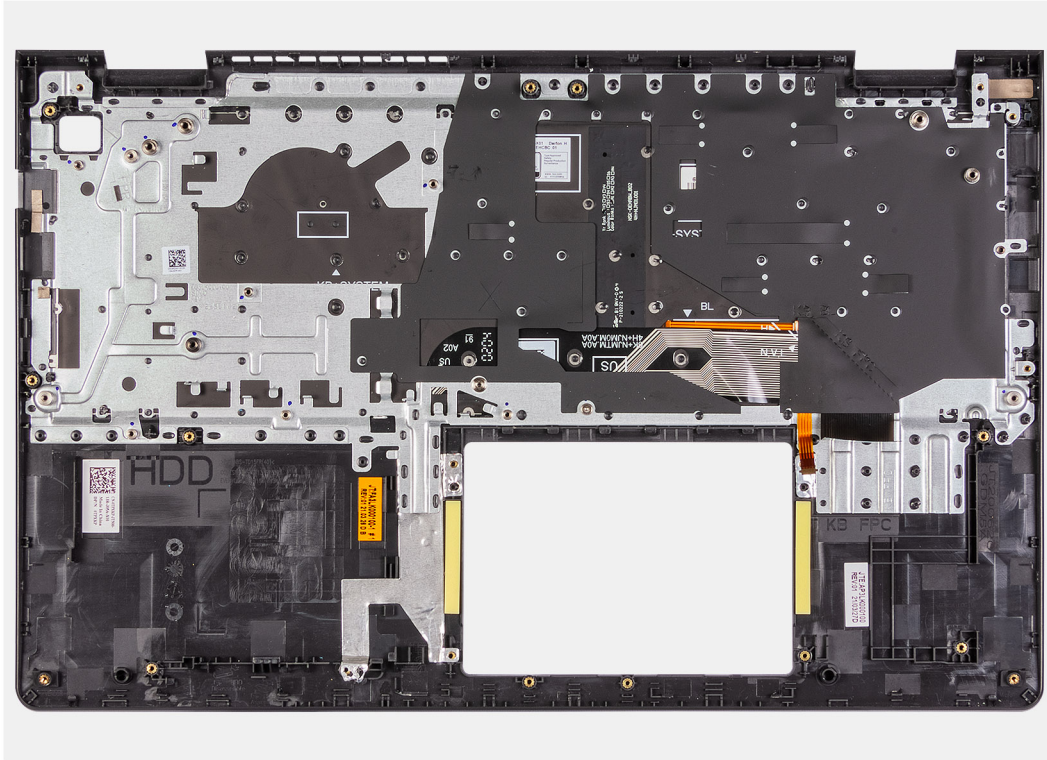

Pasos

Coloque el ensamblaje del teclado y del reposamanos en una superficie limpia y plana, y realice los requisitos posteriores para la instalación del ensamblaje del teclado y del reposamanos.

Siguientes pasos

1. Instale la [tarjeta madre](#).
2. Instale el [puerto del adaptador de alimentación](#).
3. Instale el [panel táctil](#).
4. Instale la [placa de I/O](#).
5. Instale el [disipador de calor](#).
6. Instale el [ventilador del sistema](#).
7. Instale los [altavoces](#).
8. Instale el [ensamblaje de disco duro](#).
9. Instale la [SSD](#).
10. Instale el [ensamblaje de la pantalla](#).
11. Instale los [módulos de memoria](#)
12. Instale la [tarjeta WLAN](#).
13. Coloque la [batería](#).
14. Instale la [cubierta de la base](#).
15. Instale la [tarjeta SD](#).
16. Siga el procedimiento que se describe en [Después de manipular el interior de la computadora](#).

Controladores y descargas

Cuando se solucionan problemas, se descargan o se instalan controladores, se recomienda leer el artículo de la base de conocimientos de Dell, [Preguntas frecuentes sobre controladores y descargas](#).

System Setup (Configuración del sistema)

PRECAUCIÓN: A menos que sea un usuario experto, no cambie la configuración en el programa de configuración del BIOS. Algunos cambios pueden provocar que el equipo no funcione correctamente.

NOTA: Los elementos listados en esta sección aparecerán o no en función del equipo y de los dispositivos instalados.

NOTA: Antes de modificar el programa de configuración del BIOS, se recomienda anotar la información de la pantalla del programa de configuración del BIOS para que sirva de referencia posteriormente.

Utilice el programa de configuración del BIOS para los siguientes fines:

- Obtenga información sobre el hardware instalado en la computadora, por ejemplo, la cantidad de RAM y el tamaño de la unidad de disco duro.
- Cambiar la información de configuración del sistema.
- Establecer o cambiar una opción seleccionable por el usuario, como la contraseña de usuario, el tipo de disco duro instalado, activar o desactivar dispositivos básicos.

Acceso al programa de configuración del BIOS

Sobre esta tarea

Encienda (o reinicie) la computadora y presione F2 inmediatamente.

Teclas de navegación

NOTA: Para la mayoría de las opciones de configuración del sistema, se registran los cambios efectuados, pero no se aplican hasta que se reinicia el sistema.

Tabla 3. Teclas de navegación

Teclas	Navegación
Flecha hacia arriba	Se desplaza al campo anterior.
Flecha hacia abajo	Se desplaza al campo siguiente.
Entrar	Permite introducir un valor en el campo seleccionado, si se puede, o seguir el vínculo del campo.
Barra espaciadora	Amplía o contrae una lista desplegable, si procede.
Lengüeta	Se desplaza a la siguiente área de enfoque. NOTA: Solo para el explorador de gráficos estándar.
Esc	Se desplaza a la página anterior hasta que vea la pantalla principal. Presionar Esc en la pantalla principal muestra un mensaje de confirmación donde se le solicita que guarde los cambios y reinicie el sistema.

Descripción general de BIOS

El BIOS administra el flujo de datos entre el sistema operativo del equipo y los dispositivos conectados, como por ejemplo, disco duro, adaptador de video, teclado, mouse e impresora.

Menú de arranque por única vez

Para ingresar al **Menú de arranque por única vez**, encienda la computadora y presione F12 inmediatamente.

NOTA: Se recomienda apagar la computadora, si está encendida.

El menú de arranque de una vez muestra los dispositivos desde los que puede arrancar, incluida la opción de diagnóstico. Las opciones del menú de arranque son las siguientes:

- Unidad extraíble (si está disponible)
- Unidad STXXXX (si está disponible)

NOTA: XXX denota el número de la unidad SATA.

- Unidad óptica (si está disponible)
- Unidad de disco duro SATA (si está disponible)
- Diagnóstico

La pantalla de secuencia de arranque también muestra la opción de acceso a la pantalla de la configuración del sistema.

Secuencia de arranque

La secuencia de arranque le permite omitir el orden de dispositivos de arranque definido en la configuración del sistema y arrancar directamente desde un dispositivo específico (por ejemplo, la unidad óptica o la unidad de disco duro). Durante la prueba de encendido automática (POST), cuando aparece el logotipo de Dell, puede hacer lo siguiente:

- Acceder al programa de configuración del sistema al presionar la tecla F2
- Activar el menú de inicio de una vez al presionar la tecla F12

El menú de arranque de una vez muestra los dispositivos desde los que puede arrancar, incluida la opción de diagnóstico. Las opciones del menú de arranque son las siguientes:

- Unidad extraíble (si está disponible)
- Unidad STXXXX (si está disponible)

NOTA: XXX denota el número de la unidad SATA.

- Unidad óptica (si está disponible)
- Unidad de disco duro SATA (si está disponible)
- Diagnóstico

La pantalla de secuencia de arranque también muestra la opción de acceso a la pantalla de la configuración del sistema.

Opciones de configuración del sistema

NOTA: Los elementos enumerados en esta sección aparecerán o no en función de la laptop y de los dispositivos instalados.

Menú de arranque

Presione <F12> cuando aparezca el logotipo de Dell para iniciar un menú de arranque por única vez con una lista de dispositivos de arranque válidos para el sistema. Los diagnósticos y las opciones de configuración del BIOS también se incluyen en este menú. Los dispositivos enumerados en el menú de arranque dependen de los dispositivos de arranque del sistema. Este menú es útil cuando intenta iniciar un dispositivo en particular o ver los diagnósticos del sistema. Usar el menú de arranque no modifica el orden de arranque almacenado en el BIOS.

Tabla 4. Opciones de arranque de UEFI

Opciones
Administrador de arranque de Windows
Disco duro de UEFI

Tabla 5. Otras opciones

Opciones	Descripción
CONFIGURACIÓN DEL BIOS	Permite que el usuario configure el BIOS y controle las funciones del sistema
Diagnóstico	Permite que el usuario ejecute pruebas del sistema para identificar problemas
Actualización del BIOS	Permite que el usuario busque e instale las actualizaciones del BIOS más recientes
Recuperación del SO de SupportAssist	Se utiliza para analizar, reparar y restaurar el sistema operativo en el sistema
Actualización del flash del BIOS: remota	
Configuración del dispositivo	

Descripción general

En esta sección, se proporciona la especificación de hardware para el sistema y no contiene configuraciones modificables.

Tabla 6. Página de descripción general del BIOS

Opciones	Descripción
Número de modelo del sistema y serie	<p>En este campo, se muestra la siguiente información:</p> <ul style="list-style-type: none"> • Versión del BIOS: la versión del BIOS instalado en la computadora. • Etiqueta de servicio: el número de identificación hexadecimal de 7 dígitos único para la computadora. • Etiqueta de activo • Fecha de fabricación: la fecha para la que se fabricó la unidad. • Fecha de propiedad: la fecha en la que se transfirió la propiedad de la unidad al usuario final. • Código de servicio rápido: alternativa a la etiqueta de servicio, número de identificación de 11 dígitos para la computadora. • Etiqueta de propiedad • Actualización del firmware firmado: ayuda a verificar que solo el BIOS versionado y firmado por Dell se pueda instalar en la computadora.
Batería	<p>El campo de la batería proporciona información relacionada con la batería y el adaptador:</p> <ul style="list-style-type: none"> • Batería principal: ayuda a identificar si el sistema está en ejecución con la batería principal. • Nivel de la batería: proporciona el porcentaje de batería de reserva restante para la computadora. • Estado de la batería: ayuda a identificar si la batería está en estado de carga o de uso activo. • Estado: ayuda a identificar el estado de la batería. Muestra uno de los siguientes estados, en función de la duración de batería restante: <ul style="list-style-type: none"> ○ Excelente ○ En buen estado ○ Aceptable ○ Pobre • Adaptador de CA: ayuda a identificar si el cargador está enchufado y menciona el voltaje del cargador conectado.

Tabla 6. Página de descripción general del BIOS (continuación)

Opciones	Descripción
Procesador	<p>En el campo Procesador, se proporciona información relacionada con la CPU en la computadora:</p> <ul style="list-style-type: none"> ● Tipo de procesador: en este campo, se menciona la información de la generación y el modelo de la CPU. ● Velocidad de reloj máxima: en este campo, se menciona la velocidad de reloj máxima que la CPU puede alcanzar. ● Velocidad de reloj mínima: en este campo, se menciona la velocidad de reloj mínima que la CPU puede alcanzar. ● Velocidad de reloj actual: en este campo, se menciona la velocidad de reloj a la que la CPU está en ejecución en este momento. ● Conteo de núcleos: en este campo, se proporciona el conteo de los núcleos físicos en la CPU. ● Processor ID ● Caché L3 del procesador: en este campo, se menciona la cantidad de almacenamiento de caché disponible en la CPU. ● Versión de microcódigo ● Capacidad para Intel Hyper-Threading: en este campo, se identifica si la CPU es capaz de realizar hyper-threading. ● Tecnología de 64 bits: en este campo, se ayuda a identificar la arquitectura de la CPU.
Memoria	<p>En el campo Memoria, se proporciona información relacionada con la memoria de la computadora:</p> <ul style="list-style-type: none"> ● Memoria instalada: en este campo, se indica la cantidad de memoria instalada en la computadora. ● Memoria disponible: en este campo, se proporciona la cantidad de memoria disponible para su uso en la computadora. ● Velocidad de memoria: en este campo, se menciona la velocidad a la que se ejecuta la memoria en la computadora. ● Modo de canal de memoria: en este campo, se ayuda a identificar si la computadora tiene funcionalidad de utilización de memoria de doble canal. ● DIMM_SLOT 1: en este campo, se muestra la capacidad de la memoria instalada en la primera ranura de DIMM. ● DIMM_SLOT 2: en este campo, se muestra la capacidad de la memoria instalada en la segunda ranura de DIMM.
Dispositivos	<p>En el campo Dispositivos, se proporciona información relacionada con la memoria de la computadora:</p> <ul style="list-style-type: none"> ● Tipo de panel: en este campo, se menciona el tipo de panel de pantalla usado en la computadora. ● Controladora de video: en este campo, se menciona el tipo de controladora de video usado en la computadora. ● Memoria de video: en este campo, se proporciona la capacidad de la memoria de video disponible para su uso en la computadora. ● Dispositivo de Wi-Fi: en este campo, se menciona el tipo de dispositivo inalámbrico disponible para su uso en la computadora. ● Resolución nativa: en este campo, se menciona la resolución de video nativa soportada en la computadora. ● Versión del BIOS de video: la versión del BIOS instalada en la computadora. ● Controladora de audio: en este campo, se menciona el tipo de controladora de audio usado en la computadora.

Tabla 6. Página de descripción general del BIOS (continuación)

Opciones	Descripción
	<ul style="list-style-type: none"> Dispositivo Bluetooth: en este campo, se menciona el tipo de dispositivo Bluetooth disponible para su uso en la computadora. Dirección MAC de LOM: en este campo, se proporciona la dirección MAC única para la computadora. Dirección MAC de paso: en este campo, se proporciona la dirección MAC utilizada para reemplazar la estación de acoplamiento o la dirección MAC de la llave cada vez que se conecta a la red.

Configuración de arranque

Esta sección proporciona ajustes y detalles relacionados con la configuración de inicio.

Tabla 7. Configuración de inicio:

Opciones	Descripción
Secuencia de arranque	
Modo de inicio: solo UEFI	<p>Esta sección permite que el usuario seleccione el primer dispositivo de inicio que la computadora debe utilizar para iniciar el sistema. Enumera todos los dispositivos de inicio posibles.</p> <ul style="list-style-type: none"> Administrador de inicio de Windows (activado de manera predeterminada) Unidad de inicio de UEFI (activada de manera predeterminada) Agregar opción de inicio: permite que el usuario agregue manualmente una ruta de inicio.
Inicio seguro	
Habilitar inicio seguro	<p>Esta sección contiene un switch de alternancia que permite que el usuario active o desactive el inicio seguro. (Desactivado de manera predeterminada)</p>
Modo de arranque seguro	<p>Esta sección permite que el usuario seleccione una de las dos opciones de inicio seguro disponibles en la computadora:</p> <ul style="list-style-type: none"> Modo implementado: este modo comprueba la integridad de los cargadores de inicio y los controladores de UEFI antes de permitir la ejecución. Esta opción permite las protecciones completas de inicio seguro (activada de manera predeterminada). Modo de auditoría: este modo realiza una comprobación de la firma, pero nunca realiza una ejecución de bloques de todos los cargadores de inicio y controladores de UEFI. Este modo solo se utiliza cuando se realizan cambios en las claves de inicio seguro.
Administración de claves experta	
Habilitar modo personalizado	<p>Esta sección contiene un switch de alternancia que permite que el usuario active o desactive el modo personalizado. Este modo permite que se manipulen las bases de datos de claves de seguridad PK, KEK, db y dbx. (Desactivado de manera predeterminada)</p>
Administración de claves de modo personalizado	<p>Esta sección ayuda al usuario a seleccionar la base de datos de clave para permitir la modificación. Las opciones disponibles son las siguientes:</p>

Tabla 7. Configuración de inicio: (continuación)

Opciones	Descripción
	<ul style="list-style-type: none">● PK (seleccionada de manera predeterminada)● KEK● db● dbx

Dispositivos integrados

En esta sección, se proporcionan los detalles y ajustes de los dispositivos integrados.

Tabla 8. Dispositivos integrados

Opciones	Descripción
Fecha/Hora	
Fecha	Esta sección permite que el usuario cambie la fecha que se aplica de inmediato. El formato es MM/DD/AAAA.
Hora	Esta sección permite que el usuario cambie la hora que se aplica de inmediato. El formato utilizado es HH/MM/SS en formato de 24 horas. El usuario también tiene la opción de alternar entre el reloj de 12 horas o el de 24 horas.
Cámara	
Activar cámara	Esta sección contiene un switch de alternancia que permite al usuario activar o desactivar la cámara web (activada de manera predeterminada).
Audio	
Activar audio	Esta sección contiene un switch de alternancia que permite al usuario activar o desactivar el audio en la computadora. También permite que el usuario realice lo siguiente: <ul style="list-style-type: none">● Activar micrófono (activado de manera predeterminada)● Activar altavoces internos (activados de manera predeterminada)
Configuración de USB	Esta sección ayuda al usuario a realizar cambios en los ajustes del USB en la computadora. Las opciones disponibles son las siguientes: <ul style="list-style-type: none">● Activar el soporte de arranque de USB: permite que el sistema se inicie desde un dispositivo de USB externo (activado de manera predeterminada)● Activar puertos USB externos: permite que el usuario active o desactive los puertos USB en la computadora (activada de manera predeterminada)

Almacenamiento

En esta sección, se proporcionan ajustes y detalles de almacenamiento.

Tabla 9. Almacenamiento

Opciones	Descripción
Operación SATA/NVMe	

Tabla 9. Almacenamiento (continuación)

Opciones	Descripción
Operación SATA/NVMe	Esta sección permite que el usuario seleccione el modo de funcionamiento de la controladora de unidad de disco duro SATA integrada. Las siguientes opciones se encuentran disponibles: <ul style="list-style-type: none"> ● Desactivado: las controladoras de SATA están desactivadas. ● AHCI: SATA está configurado en modo de AHCI. ● RAID encendida: SATA está configurada para el soporte de RAID (tecnología de almacenamiento Intel Rapid). (Seleccionado de manera predeterminada)
Interfaz de almacenamiento	
Habilitación de puertos	Esta sección permite que el usuario active o desactive las unidades a bordo en la computadora. Las siguientes opciones se encuentran disponibles: <ul style="list-style-type: none"> ● SSD-0 PCIe M.2 (activado de manera predeterminada) ● SATA-0 (encendida de forma predeterminada)
Informes SMART	
Enable SMART Reporting (Activar informe SMART)	Esta sección contiene un switch de alternancia que permite que el usuario active o desactive la opción S.M.A.R.T (tecnología de autosupervisión, análisis y generación de informes) en el sistema (desactivada de manera predeterminada).
Información de la unidad	En esta sección, se proporciona información sobre las unidades conectadas y activas en la computadora. Las siguientes opciones se encuentran disponibles: <ul style="list-style-type: none"> ● SSD PCIe M.2 0 <ul style="list-style-type: none"> ○ Tipo ○ Dispositivo

Pantalla

En esta sección, se proporcionan los ajustes y detalles de la pantalla.

Tabla 10. Pantalla

Opciones	Descripción
Brillo de la pantalla	
Brillo con energía de la batería	En esta sección, hay una barra de desplazamiento que permite al usuario establecer el nivel de brillo cuando la alimentación es de la batería (la configuración más baja de forma predeterminada).
Brillo con alimentación de CA	En esta sección, hay una barra de desplazamiento que permite al usuario establecer el nivel de brillo cuando el sistema está conectado al adaptador de CA (la configuración más alta de forma predeterminada).
EcoPower	Esta sección contiene un switch de alternancia que permite al usuario habilitar/deshabilitar la función de EcoPower, que puede aumentar la duración de batería reduciendo el brillo de la pantalla cuando corresponda.
Pantalla táctil (opcional)	
Pantalla táctil	Esta sección contiene un switch de alternancia que permite al usuario activar o desactivar las funciones táctiles del sistema.

Conexión

En esta sección, se proporcionan detalles y ajustes de conexión.

Tabla 11. Conexión

Opciones	Descripción
Activar dispositivo inalámbrico	Esta sección contiene un switch de alternancia que permite al usuario activar o desactivar WLAN y Bluetooth en la computadora. Las opciones son las siguientes: <ul style="list-style-type: none">• WLAN (activado de manera predeterminada)• Bluetooth (activado de manera predeterminada)
Enable UEFI Network Stack	Esta sección contiene un switch de alternancia que permite al usuario activar o desactivar la instalación de protocolos de red de UEFI. (Activado de manera predeterminada)
Wireless Radio Control	Esta sección contiene un switch de alternancia que permite al usuario activar o desactivar una función según la cual el sistema detectará una conexión con una red cableada y desactivará la conexión WLAN o WWAN (APAGADO de manera predeterminada).

Seguridad

Tabla 12. Seguridad

Opciones	Descripción
Borrado de datos en el próximo inicio	
Comenzar el borrado de datos	Esta sección contiene un switch de alternancia que, cuando está activado, garantiza que el BIOS ponga en línea de espera un ciclo de borrado de datos para los dispositivos de almacenamiento conectados a la tarjeta madre durante el siguiente reinicio (APAGADO de manera predeterminada).

Contraseñas

En esta sección, se proporcionan detalles sobre los ajustes de la contraseña.

Tabla 13. Contraseñas

Opciones	Descripción
Contraseña de administrador	Este campo permite que el usuario defina, cambie o elimine la contraseña de administrador.
Contraseña del sistema	Este campo permite que el usuario establezca, cambie o elimine la contraseña del sistema.
SSDO NVMe	Este campo permite que el usuario defina, cambie o elimine la contraseña de la unidad de almacenamiento.

Actualizar la recuperación

En esta sección, se proporcionan detalles sobre los ajustes de la recuperación de la actualización.

Tabla 14. Actualizar la recuperación

Opciones	Descripción
SupportAssist OS Recovery	
SupportAssist OS Recovery	Este campo contiene un switch de alternancia que permite que el usuario active o desactive el flujo de inicio para la herramienta de recuperación del SO de SupportAssist, en caso de ciertos errores de sistema (activado de manera predeterminada).
BIOSConnect	
BIOSConnect	Este campo contiene un switch de alternancia que permite que el usuario active o desactive la configuración de BIOSConnect para intentar la recuperación del SO del servicio en la nube si el sistema operativo principal no puede iniciarse con un número de fallas establecido (activado de manera predeterminada).
Umbral de recuperación de sistema operativo automático de Dell	
Umbral de recuperación de sistema operativo automático de Dell	Este campo permite que el usuario seleccione el número de intentos de inicio fallidos del sistema antes de activar la recuperación del SO de SupportAssist. Las opciones que se muestran a continuación son las siguientes: <ul style="list-style-type: none"> ● Apagado ● 1 ● 2 (seleccionado de manera predeterminada) ● 3

Administración de sistema

En esta sección, se proporciona la configuración de administración de sistema.

Tabla 15. Administración de sistema

Opciones	Descripción
Etiqueta de servicio	
Etiqueta de servicio	En este campo, se proporciona la etiqueta de servicio única de la computadora.
Etiqueta de activo	
Etiqueta de activo	En este campo, se proporciona la etiqueta de activo, que es un código de identificación único de hasta 64 caracteres que puede establecer el administrador de TI.

Teclado

Esta sección proporciona la configuración del teclado.

Tabla 16. Teclado

Opciones	Descripción
Activar Bloq Num.	Este campo contiene un switch de alternancia para activar o desactivar la función de Bloq Núm durante el arranque del sistema (ACTIVADO de manera predeterminada).
Opciones de bloqueo de Fn	

Tabla 16. Teclado (continuación)

Opciones	Descripción
Opciones de bloqueo de Fn	Este campo contiene un switch de alternancia para cambiar el modo de las teclas de función (activado de manera predeterminada). Las opciones son las siguientes: <ul style="list-style-type: none"> • Modo de bloqueo estándar: funciones F1-F12 tradicionales • Modo de bloqueo secundario: activa las funciones secundarias en las teclas de Fn (seleccionado de manera predeterminada).
Iluminación del teclado	
Iluminación del teclado	Este campo permite que el usuario establezca los ajustes de iluminación del teclado. Las opciones disponibles son las siguientes: <ul style="list-style-type: none"> • Desactivada: la iluminación del teclado estará apagada • Atenuada: activa la función de iluminación del teclado con un brillo del 50 % • Brillante: activa la función de iluminación del teclado con un nivel de brillo del 100 % (seleccionado de manera predeterminada)
Tiempo de espera agotado de iluminación del teclado con CA	
Tiempo de espera agotado de iluminación del teclado con CA	Este campo permite que el usuario defina el valor de tiempo de espera agotado para la iluminación cuando el adaptador de CA está conectado a la computadora. Estas son las opciones que se indican a continuación: <ul style="list-style-type: none"> • 5 segundos • 10 segundos (seleccionada de manera predeterminada) • 15 segundos • 30 segundos • 1 minuto • 5 minutos • 15 minutos • Nunca
Tiempo de espera agotado de iluminación del teclado con la batería	
Tiempo de espera agotado de iluminación del teclado con la batería	Este campo permite que el usuario defina el valor de tiempo de espera agotado para la iluminación cuando la batería proporciona alimentación a la computadora. Estas son las opciones que se indican a continuación: <ul style="list-style-type: none"> • 5 segundos • 10 segundos (seleccionada de manera predeterminada) • 15 segundos • 30 segundos • 1 minuto • 5 minutos • 15 minutos • Nunca

Comportamiento previo al inicio

Esta sección proporciona los detalles y ajustes del comportamiento previo al arranque.

Tabla 17. Comportamiento previo al inicio

Opciones	Descripción
Precauciones del adaptador	

Tabla 17. Comportamiento previo al inicio (continuación)

Opciones	Descripción
Activar avisos de adaptador	Este campo contiene un switch de alternancia para activar o desactivar mensajes de advertencia durante el arranque, cuando se detectan adaptadores con baja capacidad de alimentación (activado de manera predeterminada).
Advertencia y errores	
Advertencia y errores	Este campo permite que el usuario active o desactive el proceso de arranque para que se pause solo cuando se detectan advertencias o errores. Las opciones son las siguientes: <ul style="list-style-type: none"> • Solicitud ante advertencias y errores: detener, solicitar y esperar la entrada del usuario cuando se detectan advertencias o errores (seleccionada de manera predeterminada) • Continuar ante advertencias: continuar cuando se detectan advertencias, pero pausar ante errores • Continuar ante advertencias y errores: continuar cuando se detectan advertencias o errores durante la POST

Registros del sistema

Esta sección contiene los registros de eventos de alimentación, térmicos y del BIOS.

Tabla 18. Registros del sistema

Opciones	Descripción
Registro de eventos del BIOS	
Borrar el registro de eventos del BIOS	Este campo contiene un switch de alternancia para conservar o borrar los registros de eventos del BIOS. También enumera todos los eventos guardados (fecha, hora, mensaje: "conservar" está seleccionado de manera predeterminada).
Registro de eventos térmicos	
Borrar el registro de eventos térmicos	Este campo contiene un switch de alternancia para conservar o borrar los registros de eventos térmicos. También enumera todos los eventos guardados (fecha, hora, mensaje: "conservar" está seleccionado de manera predeterminada).
Registro de eventos de alimentación	
Borrar el registro de eventos de alimentación	Este campo contiene un switch de alternancia para conservar o borrar los registros de eventos de alimentación. También enumera todos los eventos guardados (fecha, hora, mensaje: "conservar" está seleccionado de manera predeterminada).

Actualización de BIOS

Actualización del BIOS en Windows

Pasos

1. Vaya a www.dell.com/support.
2. Haga clic en **Soporte de productos**. Haga clic en **Buscar soporte**, introduzca la etiqueta de servicio de la computadora y haga clic en **Buscar**.

 **NOTA:** Si no tiene la etiqueta de servicio, utilice la función de SupportAssist para identificar la computadora de forma automática. También puede usar la ID del producto o buscar manualmente el modelo de la computadora.

3. Haga clic en **Drivers & Downloads (Controladores y descargas)**. Expanda **Buscar controladores**.
4. Seleccione el sistema operativo instalado en el equipo.
5. En la lista desplegable **Categoría**, seleccione **BIOS**.
6. Seleccione la versión más reciente del BIOS y haga clic en **Descargar** para descargar el archivo del BIOS para la computadora.
7. Después de finalizar la descarga, busque la carpeta donde guardó el archivo de actualización del BIOS.
8. Haga doble clic en el icono del archivo de actualización del BIOS y siga las instrucciones que aparecen en pantalla.
Para obtener más información, consulte el artículo de la base de conocimientos [000124211](https://www.dell.com/support) en www.dell.com/support.

Actualización del BIOS mediante la unidad USB en Windows

Pasos

1. Siga el procedimiento del paso 1 al paso 6 en [Actualización del BIOS en Windows](#) para descargar el archivo del programa de configuración del BIOS más reciente.
2. Cree una unidad USB de arranque. Para obtener más información, consulte el artículo de la base de conocimientos [000145519](https://www.dell.com/support) en www.dell.com/support.
3. Copie el archivo del programa de configuración del BIOS en la unidad USB de arranque.
4. Conecte la unidad USB de arranque a la computadora que necesita la actualización del BIOS.
5. Reinicie la computadora y presione **F12**.
6. Seleccione la unidad USB desde el **Menú de arranque por única vez**.
7. Ingrese el nombre de archivo del programa de configuración del BIOS y presione **Entrar**. Aparece la **Utilidad de actualización del BIOS**.
8. Siga las instrucciones que aparecen en pantalla para completar la actualización del BIOS.

Actualización del BIOS desde el menú de inicio único F12

Para actualizar el BIOS de la computadora, use el archivo .exe de actualización del BIOS copiado en una unidad USB FAT32 e inicie desde el menú de arranque por única vez F12.

Sobre esta tarea

Actualización del BIOS

Puede ejecutar el archivo de actualización del BIOS desde Windows mediante una unidad USB de arranque o puede actualizar el BIOS desde el menú de arranque por única vez F12 en la computadora.

La mayoría de las computadoras de Dell posteriores a 2012 tienen esta funcionalidad. Para confirmarlo, puede iniciar la computadora al menú de arranque por única vez F12 y ver si ACTUALIZACIÓN FLASH DEL BIOS está enumerada como opción de arranque para la computadora. Si la opción aparece, el BIOS es compatible con esta opción de actualización.

 **NOTA:** Únicamente pueden usar esta función las computadoras con la opción de actualización flash del BIOS en el menú de arranque por única vez F12.

Actualización desde el menú de arranque por única vez

Para actualizar el BIOS desde el menú de arranque por única vez F12, necesitará los siguientes elementos:

- Una unidad USB formateada en el sistema de archivos FAT32 (no es necesario que la unidad sea de arranque)
- El archivo ejecutable del BIOS descargado del sitio web de soporte de Dell y copiado en el directorio raíz de la unidad USB
- Un adaptador de alimentación de CA conectado a la computadora
- Una batería de computadora funcional para realizar un flash en el BIOS

Realice los siguientes pasos para realizar el proceso de actualización flash del BIOS desde el menú F12:

 **PRECAUCIÓN:** No apague la computadora durante el proceso de actualización del BIOS. Si la apaga, es posible que la computadora no se inicie.

Pasos

1. Desde un estado apagado, inserte la unidad USB donde copió el flash en un puerto USB de la computadora.
2. Encienda la computadora y presione F12 para acceder al menú de arranque por única vez. Seleccione Actualización del BIOS mediante el mouse o las teclas de flecha y presione Entrar.
Aparece el menú de flash del BIOS.
3. Haga clic en **Realizar flash desde archivo**.
4. Seleccione el dispositivo USB externo.
5. Seleccione el archivo, haga doble clic en el archivo flash objetivo y haga clic en **Enviar**.
6. Haga clic en **Actualizar BIOS**. La computadora se reinicia para realizar el flash del BIOS.
7. La computadora se reiniciará después de que se complete la actualización del BIOS.

Actualización del BIOS en sistemas con BitLocker habilitado

PRECAUCIÓN: Si BitLocker no se suspende antes de actualizar el BIOS, la próxima vez que reinicie, el sistema no reconocerá la clave de BitLocker. Se le pedirá que introduzca la clave de recuperación para continuar y el sistema la solicitará en cada reinicio. Si no conoce la clave de recuperación, esto puede provocar la pérdida de datos o una reinstalación del sistema operativo innecesaria. Para obtener más información sobre este tema, consulte el artículo de la base de conocimientos: <https://www.dell.com/support/article/sln153694>

Contraseña del sistema y de configuración

Tabla 19. Contraseña del sistema y de configuración

Tipo de contraseña	Descripción
Contraseña del sistema	Contraseña que debe introducir para iniciar sesión en el sistema.
Contraseña de configuración	Es la contraseña que debe introducir para acceder y realizar cambios a la configuración de BIOS del equipo.

Puede crear una contraseña del sistema y una contraseña de configuración para proteger su equipo.

PRECAUCIÓN: Las funciones de contraseña ofrecen un nivel básico de seguridad para los datos del equipo.

PRECAUCIÓN: Cualquier persona puede tener acceso a los datos almacenados en la computadora si no se bloquea y se deja desprotegida.

NOTA: La función de contraseña de sistema y de configuración está desactivada.

Asignación de una contraseña de configuración del sistema

Requisitos previos

Puede asignar una nueva **Contraseña de administrador o de sistema** solo cuando el estado se encuentra en **No establecido**.

Sobre esta tarea

Para ingresar a la configuración del sistema, presione F12 inmediatamente después de un encendido o reinicio.

Pasos

1. En la pantalla **BIOS del sistema** o **Configuración del sistema**, seleccione **Seguridad** y presione Entrar.
Aparece la pantalla **Seguridad**.
2. Seleccione **Contraseña de sistema/administrador** y cree una contraseña en el campo **Introduzca la nueva contraseña**.
Utilice las siguientes pautas para asignar la contraseña del sistema:
 - Una contraseña puede tener hasta 32 caracteres.
 - La contraseña puede contener números del 0 al 9.

- Solo se permiten letras en minúsculas. Las mayúsculas no están permitidas.
 - Solo se permiten los siguientes caracteres especiales: espacio, ("), (+), (,), (-), (.), (/), (:), ([), (\), (]), (`).
3. Introduzca la contraseña del sistema que especificó anteriormente en el campo **Confirm new password (Confirmar nueva contraseña)** y haga clic en **OK (Aceptar)**.
 4. Presione Esc y aparecerá un mensaje para que guarde los cambios.
 5. Presione Y para guardar los cambios.
La computadora se reiniciará.

Eliminación o modificación de una contraseña de configuración del sistema existente

Requisitos previos

Asegúrese de que el **Estado de contraseña** esté desbloqueado (en la configuración del sistema) antes de intentar eliminar o cambiar la contraseña del sistema y de configuración existente. No se puede eliminar ni modificar una contraseña existente de sistema o de configuración si **Estado de la contraseña** está bloqueado.

Sobre esta tarea

Para ingresar a la configuración del sistema, presione F12 inmediatamente después de un encendido o reinicio.

Pasos

1. En la pantalla **BIOS del sistema** o **Configuración del sistema**, seleccione **Seguridad del sistema** y presione Entrar. Aparece la pantalla **System Security (Seguridad del sistema)**.
2. En la pantalla **System Security (Seguridad del sistema)**, compruebe que la opción **Password Status (Estado de la contraseña)** está en modo **Unlocked (Desbloqueado)**.
3. Seleccione **Contraseña del sistema**, actualice o elimine la contraseña del sistema existente y presione Entrar o Tab.
4. Seleccione **Contraseña de configuración**, actualice o elimine la contraseña de configuración existente y presione Entrar o Tab.
 **NOTA:** Si cambia la contraseña del sistema o de configuración, vuelva a ingresar la nueva contraseña cuando se le solicite. Si borra la contraseña del sistema o de configuración, confirme cuando se le solicite.
5. Presione Esc y aparecerá un mensaje para que guarde los cambios.
6. Presione "Y" para guardar los cambios y salir de System Setup (Configuración del sistema).
La computadora se reiniciará.

Borrado de las contraseñas del sistema y del BIOS (configuración del sistema)

Sobre esta tarea

Para borrar las contraseñas del BIOS o del sistema, comuníquese con el soporte técnico de Dell, como se describe en www.dell.com/contactdell.

-  **NOTA:** Para obtener información sobre cómo restablecer las contraseñas de aplicaciones o Windows, consulte la documentación incluida con Windows o la aplicación en particular.

Solución de problemas

Manejo de baterías de iones de litio hinchadas

Como la mayoría de las laptops, las laptops de Dell utilizan baterías de iones de litio. Un tipo de batería de iones de litio es la batería de polímero de iones de litio. Las baterías de polímero de iones de litio han aumentado su popularidad en los últimos años y se han convertido en el estándar de la industria electrónica, debido a las preferencias del cliente de un factor de forma delgado (especialmente con las nuevas laptops ultradelgadas) y duración de batería larga. Dentro de la tecnología de la batería de polímero de iones de litio está la posibilidad de hinchazón de las células de la batería.

Una batería hinchada puede afectar el rendimiento de la laptop. Para evitar posibles daños adicionales al gabinete del dispositivo o los componentes internos que provoquen un funcionamiento incorrecto, deje de usar la laptop, desconecte el adaptador de CA y deje drenar la energía de la batería para descargarla.

Las baterías hinchadas no se deben utilizar y se deben reemplazar y desechar correctamente. Le recomendamos que se comunique con el soporte técnico de productos de Dell para ver las opciones a fin de reemplazar una batería hinchada bajo los términos de la garantía aplicable o el contrato de servicio, incluidas las opciones para el reemplazo de parte de un técnico de servicio autorizado de Dell.

Las directrices para el manejo y el reemplazo de baterías de iones de litio son las siguientes:

- Tenga cuidado cuando maneje baterías de iones de litio.
- Descargue la batería antes de quitarla del sistema.

Para descargar la batería, desconecte el adaptador de CA del sistema y utilice el sistema únicamente con la energía de la batería. Cuando el sistema ya no se encienda al presionar el botón de encendido, la batería está totalmente descargada.

- No aplaste, deje caer, estropee o penetre la batería con objetos extraños.
- No exponga la batería a temperaturas altas ni desmonte paquetes de batería y células.
- No aplique presión en la superficie de la batería.
- No doble la batería.
- No utilice herramientas de ningún tipo para hacer palanca sobre o contra la batería.
- Si una batería se atasca en un dispositivo como resultado de la hinchazón, no intente soltarla, ya que perforar, doblar o aplastar una batería puede ser peligroso.
- No intente volver a colocar una batería dañada o hinchada en una laptop.
- Las baterías hinchadas deben devolverse a Dell en un contenedor de envío aprobado (provisión por Dell) para cumplir con las normativas de transporte, o bien deben eliminarse en un centro de reciclaje aprobado.

Comuníquese con el soporte de productos de Dell en <https://www.dell.com/support> para obtener ayuda e instrucciones adicionales.

- El uso de una batería que no sea de Dell o no sea compatible puede aumentar el riesgo de incendio o de explosión. Reemplace la batería únicamente por una batería compatible adquirida en Dell que esté diseñada para funcionar con su computadora de Dell. No utilice una batería de otro equipo en el suyo. Adquiera siempre baterías genuinas en <https://www.dell.com> o directamente a Dell.

Las baterías de iones de litio se pueden hinchar por varios motivos, como la edad, el número de ciclos de carga o la exposición a altas temperaturas. Para obtener más información sobre cómo mejorar el rendimiento y la vida útil de la batería de la laptop, y para minimizar la posibilidad de aparición de este problema, consulte [Dell Batería de la laptop: Preguntas frecuentes](#).

Diagnóstico de verificación de rendimiento del sistema previo al inicio de Dell SupportAssist

Sobre esta tarea

Los diagnósticos de SupportAssist (también llamados diagnósticos del sistema) realizan una revisión completa del hardware. Los diagnósticos de verificación de rendimiento del sistema previo al arranque de Dell SupportAssist están integrados con el BIOS y el BIOS los ejecuta internamente. Los diagnósticos incorporados del sistema ofrecen un conjunto de opciones para determinados dispositivos o grupos de dispositivos, permitiendo las siguientes acciones:

- Ejecutar pruebas automáticamente o en modo interactivo

- Repetir las pruebas
- Visualizar o guardar los resultados de las pruebas
- Ejecutar pruebas exhaustivas para introducir pruebas adicionales que ofrezcan más información sobre los dispositivos que han presentado errores
- Ver mensajes de estado que indican si las pruebas se han completado correctamente
- Ver mensajes de error que informan de los problemas que se han encontrado durante las pruebas

 **NOTA:** Algunas pruebas para dispositivos específicos requieren la intervención del usuario. Asegúrese siempre de estar en la terminal de la computadora cuando las pruebas de diagnóstico se ejecuten.

Para obtener más información, consulte <https://www.dell.com/support/kbdoc/000180971>.

Ejecución de la comprobación de rendimiento del sistema previa al arranque de SupportAssist

Pasos

1. Encienda el equipo.
2. Cuando la computadora esté iniciando, presione la tecla F12 cuando aparezca el logotipo de Dell.
3. En la pantalla del menú de inicio, seleccione la opción **Diagnostics (Diagnósticos)**.
4. Haga clic en la flecha de la esquina inferior izquierda.
Se muestra la página frontal de diagnósticos.
5. Presione la flecha de la esquina inferior derecha para ir a la lista de la página.
Se enumeran los elementos detectados.
6. Si desea ejecutar una prueba de diagnóstico en un dispositivo específico, presione Esc y haga clic en **Sí** para detener la prueba de diagnóstico.
7. Seleccione el dispositivo del panel izquierdo y haga clic en **Run Tests (Ejecutar pruebas)**.
8. Si hay algún problema, aparecerán los códigos de error.
Anote el código de error y el número de validación, y contáctese con Dell.

Prueba automática incorporada (BIST)

M-BIST

M-BIST (prueba automática incorporada) es la herramienta de diagnóstico de prueba automática incorporada de la tarjeta madre del sistema, que mejora la precisión de los diagnósticos de las fallas de la controladora integrada (EC) de la tarjeta madre.

 **NOTA:** M-BIST puede ser iniciada manualmente antes de la POST (prueba automática de encendido).

Cómo ejecutar M-BIST

 **NOTA:** M-BIST se debe iniciar en el sistema desde un estado de apagado, conectado a una fuente de alimentación de CA o solamente a batería.

1. Presione y mantenga pulsados al mismo tiempo la tecla **M** del teclado y el **botón de encendido** para iniciar M-BIST.
2. Presionando al mismo tiempo la tecla **M** y el **botón de encendido**, el LED indicador de la batería puede presentar dos estados:
 - a. APAGADO: no se detectó falla en la tarjeta madre.
 - b. ÁMBAR: indica un problema con la tarjeta madre.
3. Si hay una falla en la tarjeta madre, el LED de estado de la batería parpadeará uno de los siguientes códigos de error durante 30 segundos:

Tabla 20. Códigos de error de LED

Patrón de parpadeo		Posible problema
Ámbar	Blanco	
2	1	Falla de CPU
2	8	Falla del riel de alimentación de LCD
1	1	Falla de detección del TPM
2	4	Falla de SPI irrecuperable

- Si no hay ninguna falla en la tarjeta madre, el LCD mostrará las pantallas de color sólido descritas en la sección LCD-BIST durante 30 segundos y, a continuación, se apagará.

Prueba de riel de alimentación de la pantalla LCD (L-BIST)

L-BIST es una mejora de los diagnósticos de códigos de error LED únicos y se inicia automáticamente durante la POST. L-BIST comprobará el riel de alimentación de la LCD. Si no se suministra alimentación a la LCD (es decir, si falla el circuito L-BIST), el LED de estado de la batería parpadeará con un código de error [2,8] o mostrará un código de error [2,7].

NOTA: Si L-BIST falla, LCD-BIST no puede funcionar porque no se suministra alimentación a la LCD.

Cómo invocar la prueba BIST:

- Presione el botón de encendido para iniciar el sistema.
- Si el sistema no se inicia normalmente, observe el LED de estado de la batería.
 - Si el LED de estado de la batería parpadea un código de error [2,7], es posible que el cable de pantalla no esté conectado correctamente.
 - Si el LED de estado de la batería parpadea un código de error [2, 8], hay un error en el riel de alimentación del LCD de la tarjeta madre, por lo que no se suministra energía al LCD.
- Si se muestra un código de error [2,7], compruebe que el cable de pantalla esté correctamente conectado.
- Si se muestra un código de error [2,8], reemplace la tarjeta madre.

Prueba automática incorporada (BIST) de la pantalla LCD

Las laptops de Dell tienen una herramienta de diagnóstico incorporada que le ayuda a determinar si una anomalía en la pantalla es un problema inherente de la LCD (pantalla) de la laptop de Dell o de la tarjeta de video (GPU) y la configuración de la PC.

Cuando note anomalías en la pantalla, como parpadeos, distorsión, problemas de claridad, imágenes borrosas o movidas, líneas verticales u horizontales, atenuaciones del color, etc., siempre es una buena práctica aislar la LCD (pantalla) mediante la prueba automática incorporada (BIST).

Cómo invocar la prueba BIST del LCD

- Apague la laptop de Dell.
- Desconecte todos los periféricos conectados a la laptop. Conecte solamente el adaptador de CA (cargador) a la laptop.
- Asegúrese de que la LCD (pantalla) esté limpia (sin partículas de polvo en la superficie).
- Mantenga presionada la tecla **D** y **Encienda** la laptop para entrar al modo de prueba automática incorporada (BIST) de la pantalla LCD. Mantenga presionada la tecla D hasta que el sistema se inicie.
- La pantalla mostrará colores sólidos y cambiará los colores de toda la pantalla a blanco, negro, rojo, verde y azul dos veces.
- A continuación, se mostrarán los colores blanco, negro y rojo.
- Revise con cuidado la pantalla en busca de anomalías (líneas, color borroso o distorsión en la pantalla).
- Al final del último color sólido (rojo), el sistema se apagará.

NOTA: Durante el inicio, los diagnósticos previos al arranque de Dell SupportAssist inician una BIST de LCD primero y esperan a que el usuario confirme la funcionalidad de la pantalla LCD.

Indicadores luminosos de diagnóstico del sistema

Indicador luminoso de estado de la batería y de alimentación

Indica el estado de carga de la batería y de alimentación.

Blanco fijo: el adaptador de alimentación está conectado y la batería tiene una carga superior al 5 %.

Ámbar: la computadora funciona con la batería y la batería tiene una carga inferior al 5 %.

Apagado

- El adaptador de alimentación está conectado y la batería está completamente cargada.
- La computadora funciona con la batería y la batería tiene una carga superior al 5 %.
- El equipo se encuentra en estado de suspensión, hibernación o está apagado.

El indicador luminoso de estado de la batería y de alimentación parpadea en color ámbar junto con códigos de sonido para indicar errores.

Por ejemplo, el indicador luminoso de estado de la batería y de alimentación parpadea en ámbar dos veces seguido de una pausa y, a continuación, parpadea en blanco tres veces seguido de una pausa. Este patrón 2,3 continúa hasta que la computadora se apague, lo que indica que no se ha detectado memoria ni RAM.

La siguiente tabla muestra los diferentes patrones de los indicadores luminosos de estado de la batería y de alimentación, y los problemas asociados.

Tabla 21. Códigos LED

Códigos de los indicadores luminosos de diagnóstico	Descripción del problema	Soluciones recomendadas
1,1	Falla de detección del TPM	Reemplace la tarjeta madre.
1,3	Cortocircuito en el cable de bisagra de OCP1	Compruebe si el cable de pantalla (EDP) está colocado de manera incorrecta o enganchado en las bisagras. Si el problema persiste, reemplace el cable de pantalla (EDP) o el ensamblaje de la pantalla (LCD).
1,4	Cortocircuito en el cable de bisagra de OCP2	Compruebe si el cable de pantalla (EDP) está colocado de manera incorrecta o enganchado en las bisagras. Si el problema persiste, reemplace el cable de pantalla (EDP) o el ensamblaje de la pantalla (LCD).
2,1	Falla del procesador	Ejecute las herramientas de diagnóstico de CPU de Intel. Si el problema persiste, reemplace la tarjeta madre.
2,2	tarjeta madre: falla de BIOS o ROM (memoria de solo lectura)	Realice un flash en la última versión del BIOS. Si el problema persiste, reemplace la tarjeta madre.
2,3	No se detectó ninguna memoria o RAM (memoria de acceso aleatorio)	Confirme que el módulo de memoria esté instalado correctamente. Si el problema persiste, reemplace el módulo de memoria.
2,4	Falla de memoria o RAM (memoria de acceso aleatorio)	Restablezca e intercambie módulos de memoria entre las ranuras. Si el problema persiste, reemplace el módulo de memoria.
2,5	Memoria instalada no válida	Restablezca e intercambie módulos de memoria entre las ranuras. Si el problema persiste, reemplace el módulo de memoria.
2,6	Error de la tarjeta madre o del chipset	Realice un flash en la última versión del BIOS. Si el problema persiste, reemplace la tarjeta madre.
2,7	Falla de la pantalla LCD: mensaje de SBIOS	De ser posible, reemplace el cable de pantalla (EDP); de lo contrario, reemplace el ensamblaje de la pantalla (LCD).
2,8	Falla de la pantalla LCD: falla en la detección de EC del riel de alimentación	Reemplace la tarjeta madre.

Tabla 21. Códigos LED (continuación)

Códigos de los indicadores luminosos de diagnóstico	Descripción del problema	Soluciones recomendadas
3,1	Falla de la batería de tipo botón	Restablezca la conexión de la batería de CMOS. Si el problema persiste, reemplace la batería del RTC.
3,2	Falla de PCI, tarjeta de video/chip	Reemplace la tarjeta madre.
3,3	Imagen de recuperación no encontrada	Realice un flash en la última versión del BIOS. Si el problema persiste, reemplace la tarjeta madre.
3,4	Imagen de recuperación encontrada pero no válida	Realice un flash en la última versión del BIOS. Si el problema persiste, reemplace la tarjeta madre.
3,5	Falla del riel de alimentación	EC se encontró con una falla de secuencia de alimentación. Si el problema persiste, reemplace la tarjeta madre.
3,6	Flash del BIOS del sistema incompleto	Corrupción en el flash detectada por SBIOS. Si el problema persiste, reemplace la tarjeta madre.
3,7	Error del motor de administración (ME)	Tiempo de espera agotado para que ME responda al mensaje de HECI. Si el problema persiste, reemplace la tarjeta madre.
4,1	Falla del riel de alimentación del DIMM de memoria.	Reemplace la tarjeta madre.

Indicador luminoso de estado de la cámara: indica que la cámara está en uso.

- Luz blanca fija: la cámara está en uso.
- Apagada: la cámara no está en uso.

Indicador luminoso de estado de Bloq Mayús: indica si Bloq Mayús está activado o desactivado.

- Luz blanca fija: el bloqueo de mayúsculas está habilitado.
- Apagada: el bloqueo de mayúsculas está desactivado.

Recuperación del sistema operativo

Cuando la computadora no puede iniciar al sistema operativo incluso después de varios intentos, el proceso de recuperación del sistema operativo de Dell SupportAssist se inicia automáticamente.

La recuperación de SO de Dell SupportAssist es una herramienta independiente preinstalada en todas las computadoras de Dell instaladas con sistema operativo Windows 10. Se compone de herramientas para diagnosticar y solucionar problemas que pueden suceder antes de que la computadora se inicie al sistema operativo. Permite diagnosticar problemas de hardware, reparar la computadora, respaldar archivos o restaurar la computadora al estado de fábrica.

También puede descargarla desde el sitio web de soporte de Dell para solucionar problemas y reparar la computadora cuando falla el arranque al sistema operativo principal debido a fallas de software o hardware.

Para obtener más información sobre la recuperación de sistema operativo de Dell SupportAssist, consulte la *Guía del usuario de recuperación de sistema operativo de Dell SupportAssist* en www.dell.com/support.

Restablecimiento del reloj de tiempo real (RTC)

La función de restablecimiento del reloj en tiempo real (RTC) le permite a usted o al técnico de servicio recuperar los sistemas de los modelos lanzados recientemente Dell Latitude y Precision desde situaciones de **Falta de POST/Falta de arranque/Falta de alimentación**. Puede iniciar el restablecimiento del RTC en el sistema desde el estado apagado solo si está conectado a la alimentación de CA. Mantenga pulsado el botón de encendido durante 25 segundos. El sistema de restablecimiento del RTC se produce luego de soltar el botón de encendido.

NOTA: Si la alimentación de CA está desconectada del sistema durante el proceso o el botón de encendido se mantiene presionado durante más de 40 segundos, se interrumpe el proceso de restablecimiento del RTC.

El restablecimiento del RTC restablecerá el BIOS a los valores predeterminados, desabastecerá a Intel vPro y restablecerá la fecha y hora del sistema. Los siguientes elementos no resultan afectados por el restablecimiento del RTC:

- Etiqueta de servicio
- Etiqueta de activo
- Etiqueta de propiedad
- Contraseña de administrador
- Contraseña del sistema
- Contraseña de HDD
- Bases de datos de claves
- Registros del sistema

 **NOTA:** La cuenta y la contraseña de vPro del administrador de TI en el sistema no se aprovisionarán. El sistema debe pasar por el proceso de instalación y configuración de nuevo para volver a conectarlo al servidor de vPro.

Los siguientes elementos pueden o no restablecerse en función de sus selecciones de configuración personalizada del BIOS:

- Lista de arranque
- Habilitar ROM de opción heredadas
- Habilitar arranque seguro
- Permitir degradación del BIOS

Opciones de recuperación y medios de respaldo

Se recomienda crear una unidad de recuperación para solucionar los problemas que pueden producirse con Windows. Dell propone múltiples opciones para recuperar el sistema operativo Windows en su PC de Dell. Para obtener más información, consulte [Opciones de recuperación y medios de respaldo de Windows de Dell](#).

Ciclo de apagado y encendido de wifi

Sobre esta tarea

Si la computadora no puede acceder a Internet debido a problemas de conectividad de wifi, se puede realizar un procedimiento de ciclo de apagado y encendido de wifi. El siguiente procedimiento ofrece las instrucciones sobre cómo realizar un ciclo de apagado y encendido de wifi:

 **NOTA:** Algunos proveedores de servicios de Internet (ISP) proporcionan un dispositivo combinado de módem/enrutador.

Pasos

1. Apague el equipo.
2. Apague el módem.
3. Apague el enrutador inalámbrico.
4. Espere 30 segundos.
5. Encienda el enrutador inalámbrico.
6. Encienda el módem.
7. Encienda la computadora.

Descargue la energía residual (realice un restablecimiento forzado)

Sobre esta tarea

La energía residual es la electricidad estática residual que permanece en la computadora incluso después de haberla apagado y haber quitado la batería.

Por motivos de seguridad, y para proteger los componentes electrónicos sensibles en el equipo, se le solicitará que descargue la energía residual antes de extraer o sustituir los componentes de la computadora.

La descarga de la energía residual, conocida como "restablecimiento forzado", también es un paso común para la solución de problemas si la computadora no enciende ni se inicia en el sistema operativo.

Para descargar la energía residual (realice un restablecimiento forzado)

Pasos

1. Apague el equipo.
2. Desconecte el adaptador de alimentación de la computadora.
3. Quite la cubierta de la base.
4. Quite la batería.
5. Mantenga presionado el botón de encendido durante 20 segundos para descargar la energía residual.
6. Coloque la batería.
7. Instale la cubierta de la base.
8. Conecte el adaptador de alimentación a la computadora.
9. Encienda el equipo.



 **NOTA:** Para obtener más información acerca de cómo realizar un restablecimiento forzado, consulte el artículo de la base de conocimientos [SLN85632](https://www.dell.com/support/sln/SLN85632) en www.dell.com/support.

Obtención de ayuda y contacto con Dell

Recursos de autoayuda

Puede obtener información y ayuda sobre los productos y servicios de Dell mediante el uso de estos recursos de autoayuda en línea:

Tabla 22. Recursos de autoayuda

Recursos de autoayuda	Ubicación de recursos
Información sobre los productos y servicios de Dell	www.dell.com
Mi aplicación de Dell	
Sugerencias	
Comunicarse con Soporte	En la búsqueda de Windows, ingrese Contact Support y presione Entrar .
Ayuda en línea para el sistema operativo	www.dell.com/support/windows
Acceda a las soluciones principales, los diagnósticos, los controladores y las descargas, además de obtener más información sobre la computadora mediante videos, manuales y documentos.	La computadora Dell se identifica de manera única con una etiqueta de servicio o código de servicio rápido. Para ver recursos de soporte relevantes para su computadora Dell, ingrese la etiqueta de servicio o el código de servicio rápido en www.dell.com/support . Para obtener más información sobre cómo encontrar la etiqueta de servicio de la computadora, consulte Localizar la etiqueta de servicio en la computadora .
Artículos de la base de conocimientos de Dell para diferentes inquietudes sobre la computadora	<ol style="list-style-type: none"> 1. Vaya a www.dell.com/support. 2. En la barra de menú, en la parte superior de la página Soporte, seleccione Soporte > Base de conocimientos. 3. En el campo de búsqueda de la página Base de conocimientos, ingrese la palabra clave, el tema o el número de modelo y, a continuación, haga clic o toque el icono de búsqueda para ver los artículos relacionados.

Cómo ponerse en contacto con Dell

Para ponerse en contacto con Dell para tratar cuestiones relacionadas con las ventas, el soporte técnico o el servicio al cliente, consulte www.dell.com/contactdell.

 **NOTA:** Puesto que la disponibilidad varía en función del país/región y del producto, es posible que no pueda disponer de algunos servicios en su país/región.

 **NOTA:** Si no tiene una conexión a Internet activa, puede encontrar información de contacto en su factura de compra, en su albarán de entrega, en su recibo o en el catálogo de productos de Dell.