Q16646

GLADIUS II ORIGIN

OPTICAL GAMING MOUSE

Quick Start Guide
快速使用指南（繁體中文）
快速使用指南（简体中文）
クイックスタートガイド (JP)
간단사용설명서 (KO)
Guide de démarrage rapide (FR)
Schnellstartanleitung (DE)
Guida rapida (IT)
Guia de Início Rápido (BP)
Краткое руководство (RU)
Guía de inicio rápido (ES)
Beknopte handleiding (NL)
Hızlı Başlangıç Kılavuzu (TR)
Стисле керівництво для початку експлуатації (UA)
Przewodnik szybkiego startu (PL)
Rychlý průvodce (CS)
Ghid de pornire rapidă (RO)
Gyors üzembe helyezési útmutató (HU)
Snabbstartshandbok (SV)
Pikaopas (FI)
Hurtigstartveiledning (NO)
دليل التشغيل السريع (AR)
Stručný návod na používanie (SK)

Mouse features

滑鼠介紹（繁體中文）/ 鼠标介绍（简体中文）/ マウスの機能 (JP) / 마우스 기능 (KO) / Caractéristiques de la souris (FR)/ Mausfunktionen (DE) / Funzioni del mouse (IT) / Recursos do mouse (BP) / Функции мыши (RU) / Características del ratón (ES) / Muisfuncties (NL) / Fare özelliklери (TR) / Функції миші (UA) / Funkcje myszy (PL) / Popis myši (CS) / Caracteristici mouse (RO) / Mouse features (HU) / Mus funktioner (SV) / Hiiren ominaisuudet (FI) / Musens funksjoner (NO) / خصائص الماوس (AR) / Funkcie myši (SK)

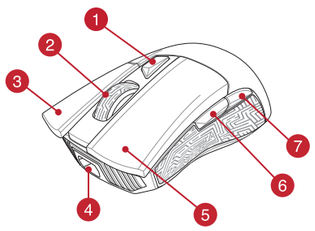

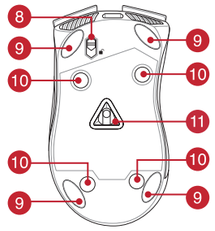

1 DPI button / DPI 鍵（繁體中文）/ DPI 键（简体中文）/ DPI ボタン (JP) / DPI 버튼 (KO) / Bouton DPI (FR) / DPI-Taste (DE) / Pulsante DPI (IT) / Botão de PPP (BP) / Кнопка DPI (RU) / Botón PPP (ES) / DPI-knop (NL) / DPI düğmesi (TR) / Кнопка DPI (UA) / Przycisk DPI (PL) / Tlačítko DPI (CS) / Buton de reglare a rezoluției (RO) / DPI gomb (HU) / DPI-knapp (SV) / DPI-painike (FI) / Ppt-knapp (NO) / زر DPI (AR) / Tlačidlo DPI (SK)

2 Scroll wheel / 滾輪（繁體中文）/ 滚轮（简体中文）/ ホイール (JP) / 스크롤 휠 (KO) / Molette (FR) / Scrollrad (DE) / Rotellina di scorrimento (IT) / Roda de rolagem (BP) / Колесико прокрутки (RU) / Rueda de desplazamiento (ES) / Scrollwiel (NL) / Kaydırma tekeri (TR) / Коліщатко прокручування (UA) / Rolka przewijania (PL) / Rolovací kolečko (CS) / Roțiță de defilare (RO) / Görgetőkerék (HU) / Skrollhjul (SV) / Vierityskiekko (FI) / Rullehjul (NO) / عجلة التمرير (AR) / Rolovacie kolieso (SK)

3 Right-click button / 右鍵（繁體中文）/ 右键（简体中文）/右ボタン (JP) / 우측 클릭 버튼 (KO) / Bouton de clic droit (FR) / Rechte Maustaste (DE) /Tasto destro (IT) / Botão de clique direito (BP) / Щелчок правой кнопкой (RU) / Botón derecho (ES) / Rechtermuisknop (NL) / Sağ tıklama düğmesi (TR) / Права кнопка (UA) / Prawy przycisk klikania (PL) / Pravé klepací tlačítko (CS) / Buton clic dreapta (RO) / Jobb gomb (HU) / Höger musknapp (SV) / Oikea napsautus -painike (FI) / Høyreklikk-knapp (NO) / زر النقر الأيمن (AR) / Kliknúť pravým tlačidlom (SK)

4 Micro USB 2.0 connector / Micro USB 2.0 連接埠（繁體中文）/ Micro USB 2.0 接口（简体中文）/ Micro USB 2.0 コネクター (JP) / Micro USB 2.0 connector (KO) / Connecteur micro USB 2.0 (FR) / Micro USB 2.0-Anschluss (DE) / Connettore micro-USB 2.0 (IT) / Conector micro USB 2.0 (BP) / Разъем micro-USB 2.0 (RU) / Conector micro-USB 2.0 (ES) / Micro USB 2.0-aansluiting (NL) / Mikro USB 2.0 bağlayıcı (TR) / Сполучувач Micro USB 2.0 (UA) / Złącze Micro USB 2.0 (PL) / Konektor Micro USB 2.0 (CS) / Conector micro USB 2.0 (RO) / Micro USB 2.0-s csatlakozó (HU) / Micro USB 2.0-anslutning (SV) / Micro-USB 2.0 -liitäntä (FI) / Mikro-USB 2.0-kontakt (NO) / موصل Micro USB ٢.٠ (AR) / Konektor Micro USB 2.0 (SK)

5 Left-click button / 左鍵（繁體中文）/ 左键（简体中文）/左ボタン (JP) / 좌측 클릭 버튼 (KO) / Bouton de clic gauche (FR) / Linke Maustaste (DE) /Tasto sinistro (IT) / Botão de clique esquerdo (BP) / Щелчок левой кнопкой (RU) / Botón izquierdo (ES) / Linkermuisknop (NL) / Sol tıklama düğmesi (TR) / Ліва кнопка (UA) / Lewy przycisk klikania (PL) / Levé klepací tlačítko (CS) / Buton clic stânga (RO) / Bal gomb (HU) /Vänster musknapp (SV) / Vasen napsautus -painike (FI) / Venstreklikk-knapp (NO) / زر النقر الأيسر (AR) / Kliknúť ľavým tlačidlom (SK)

6 Forward button / 向前按鈕（繁體中文）/ 向前按钮（简体中文）/「進む」ボタン (JP) / Forward button (KO) / Bouton Suivant (FR) / Vorwärts-Taste (DE) / Tasto avanti (IT) / Botão avançar (BP) / Кнопка вперед (RU) / Botón Avanzar (ES) / Knop vooruit (NL) / İleri düğmesi (TR) / Кнопка «Вперед» (UA) / Przycisk do przodu (PL) / Tlačítko dopředu (CS) / Buton înainte (RO) / Előre gomb (HU) / Framåt-knapp (SV) / Eteenpäin-painike (FI) / Fremoverknapp (NO) / زر الأمام (AR) / Tlačidlo Forward (Vpred) (SK)

7 Backward button / 向後按鈕（繁體中文）/ 向后按钮（简体中文）/「戻る」ボタン (JP) / Backward button (KO) / Bouton Précédent (FR) / Rückwärts-Taste (DE) / Tasto indietro (IT) / Botão retroceder (BP) / Кнопка назад (RU) / Botón Retroceder (ES) / Knop achteruit (NL) / Geri düğmesi (TR) / Кнопка «Назад» (UA) / Przycisk do tyłu (PL) / Tlačítko dozadu (CS) / Buton înapoi (RO) / Vissza gomb (HU) / Bakåt-knapp (SV) / Taaksepäin-painike (FI) / Tilbakeknapp (NO) / زر الخلف (AR) / Tlačidlo Backward (Späť) (SK)

8 Micro USB cable lock / Micro USB 線鎖定扣（繁體中文）/ Micro USB 线锁定扣（简体中文）/ Micro USB ケーブルロック (JP) / 마이크로 USB 케이블 잠금 (KO) / Verrou de câble micro USB (FR) / Micro-USB-Kabelverriegelung (DE) / Blocco cavo micro-USB (IT) / Trava do cabo micro USB (BP) / Защелка разъема Micro USB (RU) / Bloqueo para el cable micro-USB (ES) / Micro USB-kabelvergrendeling (NL) / Mikro USB kablosu kilidi (TR) / Кнопка блокування кабелю Micro USB (UA) / Blokada kabla Micro USB (PL) / Zámek kabelu Micro USB (CS) / Blocare cablu micro USB (RO) / Micro USB-kábel zár (HU) / Mikro USB-kabellås (SV) / Micro-USB-kaapelilukko (FI) / Mikro-USB-kabellås (NO) / قفل كبل Micro USB (AR) / Zámok pre kábel Micro USB (SK)

9 Mouse feet / 滑鼠腳墊（繁體中文）/ 鼠标脚垫（简体中文）/ マウスソール (JP) / 마우스 발 (KO) / Patins de souris (FR) / Mausfüße (DE) /Supporti del mouse (IT) / Pés do mouse (BP) / Ножки мыши (RU) / Pies del ratón (ES) / Muisvoetjes (NL) / Fare ayakları (TR) / Підошва миші (UA) / Stopka myszy (PL) / Pata myši (CS) / Picioruşe mouse (RO) / Egér lábak (HU) / Mus fötter (SV) / Hiiri jalat (FI) / Musefatter (NO) / عجلة الماوس (AR) / Pätky pre myš (SK)

10 Rubber cover / 橡膠護蓋（繁體中文）/ 橡胶护盖（简体中文）/ ネジ穴（カバーキャップ）(JP) / 고무 덮개 (KO) / Cache en caoutchouc (FR) / Gummiabdeckungen (DE) / Cover in gomma (IT) / Tampa de borracha (BP) / Резиновая заглушка (RU) / Tapa de goma (ES) / Rubberen afdekking (NL) / Lastik kapak (TR) / Гумове покриття (UA) / Gumowa pokrywa (PL) / Gumový kryt (CS) / Capac din cauciuc (RO) / Gumi borítás (HU) / Gummiskydd (SV) / Kumisuojus (FI) / Gummideksel (NO) / الغطاء المطاطي (AR) / Gumený kryt (SK)

11 Optical sensor / 光學感測器（繁體中文）/ 光电感应器（简体中文）/光学センサー (JP) / 광센서 (KO) / Capteur optique (FR) / Optischer Sensor (DE) / Sensore ottico (IT) / Sensor óptico (BP) / Оптический датчик (RU) / Sensor óptico (ES) / Optische sensor (NL) / Optik sensör (TR) / Оптичний сенсор (UA) / Czujnik optyczny (PL) / Optický senzor (CS) / Senzor optic (RO) / Optikai érzékelő (HU) / Optisk sensor (SV) / Optinen anturi (FI) / Optisk sensor (NO) / مستشعر ضوئي (AR) / Optický snímač (SK)

Profile switching

Profile switching / 設定檔切換（繁體中文）/ 设置文件切换（简体中文）/ プロファイルの切り替え (JP) / 프로필 전환 (KO) / Sélection de profil (FR) / Umschalten des Profils (DE) / Selezione profilo (IT) / Troca de Perfil (BP) / Выбор профилей (RU) / Cambio de perfil (ES) / Profielschakelaar (NL) / Profil Geçişi (TR) / Перемикання профілю (UA) / Przełączanie profili (PL) / Přepínání mezi profily (CS) / Comutarea între profiluri (RO) / Profilváltás (HU) / Profilbyte (SV) / Profiilin vaihtaminen (FI) / Profilbytte (NO) / تبديل ملف التعريف (AR) / Prepínanie profilov (SK)

1 + 7 Switch to Profile 1 / 切換至設定檔 1（繁體中文）/ 切换至设置文件 1（简体中文）/ プロファイル1への切り替え (JP) / 프로필 1로 전환 (KO) / Profil 1 (FR) / Umschalten auf Profil 1 (DE) / Passa a Profilo 1 (IT) / Alternar para Perfil 1 (BP) / Выбрать профиль 1 (RU) Cambiar al perfil 1 (ES) / Schakelen naar profiel 1 (NL) / 1. Profile Geç (TR) / Перемкніться на Профіль 1 (UA) / Przełącz na Profil 1 (PL) / Přepnout na profil 1 (CS) / Comutare la Profil 1 (RO) / Váltás az 1. profilra (HU) / Byt till profil 1 (SV) / Vaihda Profiili 1:een (FI) / Bytt til profil 1 (NO) / ملف التعريف ١ (AR) / Prepnúť na 1. profil (SK)

1 + 6 Switch to Profile 2 / 切換至設定檔 2（繁體中文）/ 切换至设置文件 2（简体中文）/ プロファイル2への切り替え (JP) / 프로필 2로 전환 (KO) / Profil 2 (FR) / Umschalten auf Profil 2 (DE) / Passa a Profilo 2 (IT) / Alternar para Perfil 2 (BP) / Выбрать профиль 2 (RU) / Cambiar al perfil 2 (ES) / Schakelen naar profiel 2 (NL) / 2. Profile Geç (TR) / Перемкніться на Профіль 2 (UA) / Przełącz na Profil 2 (PL) / Přepnout na profil 2 (CS) / Comutare la Profil 2 (RO) / Váltás az 2. profilra (HU) / Byt till profil 2 (SV) / Vaihda Profiili 2:een (FI) / Bytt til profil 2 (NO) / ملف التعريف ٢ (AR) / Prepnúť na 2. profil (SK)

1 + 2 Switch to Profile 3 / 切換至設定檔 3（繁體中文）/ 切换至设置文件 3（简体中文）/ プロファイル3への切り替え (JP) / 프로필 3로 전환 (KO) / Profil 3 (FR) / Umschalten auf Profil 3 (DE) / Passa a Profilo 3 (IT) / Alternar para Perfil 3 (BP) / Выбрать профиль 3 (RU) / Cambiar al perfil 3 (ES) / Schakelen naar profiel 3 (NL) / 3. Profile Geç (TR) / Перемкніться на Профіль 3 (UA) / Przełącz na Profil 3 (PL) / Přepnout na profil 3 (CS) / Comutare la Profil 3 (RO) / Váltás az 3. profilra (HU) / Byt till profil 3 (SV) / Vaihda Profiili 3:een (FI) / Bytt til profil 3 (NO) / ملف التعريف ٣ (AR) / Prepnúť na 3. profil (SK)

Replacing the switches

Replacing the switches / 更換滑鼠微動開關（繁體中文）/ 更换鼠标微动开关（简体中文）/ スイッチを交換する (JP) / 스위치 교체하기 (KO) / Remplacer les interrupteurs (FR) / Austauschen der Schalter (DE) / Sostituzione dei tasti (IT) / Substituindo os interruptores (BP) / Замена переключателей (RU) / Cambiar los conmutadores (ES) / Vervang de schakelaars (NL) / Anahtarları değiştirin (TR) / Заміна перемикачів (UA) / Wymień przełączniki (PL) / Vyměňte spínače (CS) / Înlocuiți comutatoarele (RO) / Cserélje ki a kapcsolókat (HU) / Byt brytare (SV) / Vaihda kytkimet (FI) / Bytt ut bryterne (NO) / استبدل المفاتيح (AR) / Vymeňte spínače (SK)

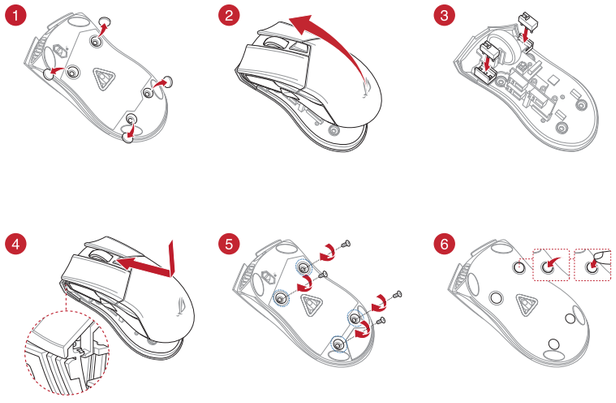

Package contents

- 1 x ROG Gladius II Origin Gaming Mouse
- 2 x Japanese-made Omron mouse switches
- 1 x 2-meter USB cable
- 1 x 1-meter USB cable
- 1 x ROG logo sticker
- 1 x ROG pouch
- User documentation
- Warranty card

System requirements

- Windows® 10 / Windows® 7
- 100 MB of hard disk space (for optional software installation)
- Internet connection (for downloading optional software)
- USB port

Specifications

Resolution	Default DPI 1	Default DPI 2
100 DPI to 12000 DPI	1600 DPI	400 DPI

Getting started

To set up your ROG Gladius II Origin Gaming Mouse:

1. Connect the USB cable to your computer's USB port.
2. Connect the micro USB cable to your ROG Gladius II Origin Gaming Mouse.

NOTE: Ensure the ROG logo on the micro USB cable faces up when connecting it to the ROG Gladius II Origin Gaming mouse.

3. Download the driver from http://www.asus.com then install it in your computer.

Customizing with ROG Armoury

For more programmable buttons, performance settings, lighting effects, and surface calibration, download and install the ROG Armoury from www.asus.com.

IMPORTANT! When you encounter a problem while updating the firmware, unplug the micro USB cable, then press and hold down the left, right and scroll button on your mouse and replug the micro USB cable to restart the update.

包裝內容物

- 1 x ROG Gladius II Origin 電競滑鼠
- 2 x 日本製造歐姆龍微動開關
- 1 x 2 公尺 USB 連接線
- 1 x 1 公尺 USB 連接線
- 1 x ROG logo 貼紙
- 1 x ROG 滑鼠收納袋
- 使用手冊
- 保固卡

系統需求

- Windows® 10 / Windows® 7 作業系統
- 至少 100MB 可用硬碟空間（用來安裝選配軟體）
- 網際網路連線（用來下載選配軟體）
- USB 連接埠

規格

解析度	預設 DPI 1	預設 DPI 2
100 DPI 至 12000 DPI	1600 DPI	400 DPI

開始使用

依據以下步驟設定 ROG Gladius II Origin 電競滑鼠：

1. 將 USB 線連接至電腦上的 USB 連接埠。
2. 將 Micro USB 線連接至您的 ROG Gladius II Origin 電競滑鼠。

注意：請在將 USB 線連接至 ROG Gladius II Origin 電競滑鼠時確保印有 ROG Logo 的一面朝上。

3. 從華碩網站 https://www.asus.com/tw 下載驅動程式，並安裝至電腦。

使用 ROG Armoury 軟體客製化您的滑鼠

關於按鍵編輯、效能、背光、表面校準等更多功能，請造訪華碩官網 https://www.asus.com/tw 下載並安裝 ROG Armoury 驅動程式。

重要！更新韌體遇到問題時，請先拔下 Micro USB 連接線，接著同時長按住滑鼠上的左鍵、右鍵、以及滾輪，然後重新插入 Micro USB 連接線再次嘗試更新。

包装内容物

- 1 x ROG Gladius II Origin 电竞鼠标
- 2 x 日本制造欧姆龙鼠标微动开关
- 1 x 2 米 USB 连接线
- 1 x 1 米 USB 连接线
- 1 x ROG logo 贴纸
- 1 x ROG 鼠标收纳袋
- 用户手册
- 保修卡

系统需求

- Windows® 10 / Windows® 7 操作系统
- 至少 100MB 可用硬盘空间（用来安装选配软件）
- 互联网连接（用来下载选配软件）
- USB 接口

规格

分辨率	默认 DPI 1	默认 DPI 2
100 DPI 至 12000 DPI	1600 DPI	400 DPI

开始使用

依据以下步骤设置 ROG Gladius II Origin 电竞鼠标：

1. 将 USB 线连接至电脑上的 USB 接口。
2. 将 Micro USB 线连接至您的 ROG Gladius II Origin 电竞鼠标。

注意：请在将 USB 线连接至 ROG Gladius II Origin 电竞鼠标时确保印有 ROG Logo 的一面朝上。

3. 从华硕网站 https://www.asus.com.cn 下载驱动程序，并安装至电脑。

使用 ROG Armoury 软件定制您的鼠标

关于按键编辑、性能、背光、表面校准等更多功能，请访问华硕网站 https://www.asus.com.cn 下载并安装 ROG Armoury 驱动程序。

重要！更新固件遇到问题时，请先拔下 Micro USB 数据线，接着同时长按住鼠标上的左键、右键、以及滚轮，然后插上 Micro USB 数据线再次尝试更新。

パッケージ内容

- ROG Gladius II ゲーミングマウス× 1
- オムロン製マイクロスイッチ× 2
- USB ケーブル (2m) × 1
- USB ケーブル (1m) × 1
- ROG ロゴステッカー× 1
- ROG ポーチ× 1
- 取扱説明書
- 保証書

システム要件

- Windows® 10 / Windows® 7
- 100 MB のディスクの空き容量 (ソフトウェアのインストール)
- インターネット接続 (ソフトウェアのダウンロード)
- USB ポートを搭載した PC

仕様

解像度	DPI1 (既定値)	DPI2 (既定値)
100 DPI ～ 12000 DPI	1600 DPI	400 DPI

セットアップ

手順

1. 本製品にUSB付属のUSBケーブルを接続します。

ご参考: USBケーブルのROGロゴがマウスの上面を向くようにして接続します。

2. USBケーブルのもう一方をパソコンのUSBポートに接続します。
3. ドライバーをASUSオフィシャルサイトからダウンロードしコンピューターにインストールします。(http://www.asus.com).

統合設定ソフトウェア「ROG Armoury」

統合設定ソフトウェアROG Armouryでは、各種ボタン割り当て、パフォーマンス、LEDライト、キャリブレーション、マクロなどのマウス設定をカスタマイズすることができます。ROG ArmouryはASUSオフィシャルサイト からダウンロードしてご利用ください。(www.asus.com)

重要: ファームウェアの更新中になんらかの問題が発生した場合は、マウスとUSBケーブルをいったん外し、マウスの「左ボタン」「右ボタン」「ホイール」を押しながら再度接続し直して、もう一度ファームウェアの更新を実行してください。

패키지 내용물

- 1 x ROG Gladius II 게임 마우스
- 2 x 일본산 Omron 마우스 스위치
- 1 x 2 미터 USB 케이블
- 1 x 1 미터 USB 케이블
- 1 x ROG 로고 스티커
- 1 x ROG 파우치
- 사용자 문서
- 보증 카드

시스템 요구사항

- Windows® 10 / Windows® 7
- 하드 디스크 100 MB(옵션 소프트웨어 설치용)
- 인터넷 연결(옵션 소프트웨어 다운로드용)
- USB 포트

사양

해상도	기본값 DPI 1	기본값 DPI 2
100 DPI ~ 12000 DPI	1600 DPI	400 DPI

시작하기

ROG Gladius II 게임 마우스를 설정하려면 :

1. USB 케이블을 컴퓨터의 USB 포트에 연결합니다 .
2. 마이크로 USB 케이블을 ROG Gladius II 게임 마우스에 연결합니다 .

참고: 마이크로 USB 케이블을 ROG Gladius II 게이밍 마우스에 연결할 때 케이블의 ROG 로고가 위를 향하도록 연결하십시오.

3. http://www.asus.com 에서 드라이버를 다운로드 받아 컴퓨터에 연결합니다 .

ROG Armoury 로 사용자 지정하기

더 많은 프로그래밍 버튼, 성능 설정, 조명 효과, 표면 보정은 www.asus.com 에서 ROG Armoury 를 다운로드 받아 설치하십시오 .

중요 ! 펌웨어를 업데이트하는 동안 문제가 발생하면 마이크로 USB 케이블을 뽑은 후 마우스에서 왼쪽, 오른쪽 및 스크롤 버튼을 길게 누른 후 마이크로 USB 케이블을 도로 꽂고 업데이트를 다시 시작하십시오 .

Contenuto della confezione

- 1 x Mouse gaming ROG Gladius II Origin
- 2 x Tasti mouse Omron (made in Japan)
- 1 x Cavo USB 2 metri
- 1 x Cavo USB 1 metro
- 1 x Adesivo con logo ROG
- 1 x Custodia ROG
- Documentazione utente
- Certificato di garanzia

Requisiti di sistema

- Windows® 7 / Windows® 10
- 100 MB di spazio libero su hard disk (per installazione di software opzionale)
- Connessione ad Internet (per il download di software opzionale)
- Porta USB

Specifiche

Risoluzione	DPI 1 standard	DPI 2 standard
Da 100 DPI a 12000 DPI	1600 DPI	400 DPI

Per iniziare

Per installare il mouse gaming ROG Gladius II Origin:

1. Collegate il cavo USB alla porta USB del vostro computer.
2. Collegate il cavo micro-USB al mouse gaming ROG Gladius II Origin.

NOTA: Assicuratevi che il logo ROG sul cavo micro-USB sia rivolto verso l'alto quando lo collegate al mouse gaming ROG Gladius II Origin.

3. Scaricate i driver da http://www.asus.com quindi installateli sul vostro computer.

Personalizzazione tramite ROG Armoury

Per una migliore personalizzazione dei tasti, ulteriori impostazioni per le prestazioni, effetti di illuminazione e taratura della superficie scaricate e installate ROG Armoury dal sito www.asus.com.

IMPORTANTE! Se si verificasse un problema durante l'aggiornamento del firmware scollegate il cavo micro USB, tenete premuti i tasti destro, sinistro e rotellina di scorrimento e ricollegate il cavo micro USB per riavviare l'aggiornamento.

Conteúdos da embalagem

- 1 x Mouse para Jogo ROG Gladius II
- 2 x Japanese-made Omron mouse switches
- 1 x cabo USB 2 metros
- 1 x cabo USB 1 metros
- 1 x etiqueta do logotipo ROG
- 1 x bolsa ROG
- Documentação do usuário
- Cartão de garantia

Requerimentos de sistema

- Windows® 10 / Windows® 7
- 100 MB de espaço livre no disco rígido (para instalação do software opcional)
- Conexão com a Internet (para baixar o software opcional)
- Porta USB

Especificações

Resolução	Padrão DPI 1	Padrão DPI 2
100 DPI a 12000 DPI	1600 DPI	400 DPI

Iniciando

Para configurar seu Mouse para Jogo ROG Gladius II:

1. Conecte o cabo USB à porta UBS do seu computador.
2. Conecte o cabo micro USB ao Mouse para Jogo ROG Gladius II.

NOTA: Certifique-se o logotipo ROG no cabo micro USB está virado para cima quando o ligar ao mouse de Jogo ROG Gladius II.

3. Baixe o driver de http://www.asus.com e, em seguida, instale-o em seu computador.

Personalizando com ROG Armoury

Para mais botões programáveis, configurações de desempenho, efeitos de iluminação e calibração de superfície, baixe e instale o ROG Armoury de www.asus.com.

IMPORTANTE! Quando você encontrar um problema ao atualizar o firmware, desconecte o cabo micro USB, em seguida, pressione e segure o botão esquerdo, direito do mouse e role e reconecte o cabo micro USB para reiniciar a atualização.

Комплект поставки

- Игровая мышь ROG Gladius II Origin
- 2 японских микровыключателя Omron
- 2-метровый кабель USB
- 1-метровый кабель USB
- Наклейка ROG
- Сумка ROG
- Документация
- Гарантийный талон

Системные требования

- Windows 10 / Windows 7
- 100 Мб места на жестком диске (для установки дополнительного программного обеспечения)
- Подключение к интернету (для загрузки дополнительного программного обеспечения)
- Разъем USB

Спецификация

Разрешение	DPI 1 по умолчанию	DPI 2 по умолчанию
100 DPI до 12000 DPI	1600 DPI	400 DPI

Начало работы

Для установки игровой мыши:

1. Подключите USB-кабель к разъему USB компьютера.
2. Подключите к мыши кабель micro-USB.

ПРИМЕЧАНИЕ: Убедитесь, что при подключении кабеля micro-USB к мыши логотип ROG кабеле на обращен вверх.

3. Скачайте драйвер с http://www .asus.com и установите его на свой компьютер.

Настройка с помощью ROG Armoury

Для программируемых кнопок, настройки производительности, световых эффектов и калибровки поверхности скачайте и установите ROG Armoury с www.asus.com.

ВАЖНО! Если Вы столкнулись с проблемой при обновлении прошивки, отсоедините кабель micro-USB, затем нажмите и удерживайте колесико прокрутки, левую и правую кнопки и подключите кабель micro-USB снова для перезапуска обновления.

Contenido del paquete

- 1 x Ratón para juegos ROG Gladius II
- 2 x Conmutadores de ratón Omron fabricados en Japón
- 1 x cable USB de 2 metros
- 1 x cable USB de 1 metros
- 1 x Pegatina con el logotipo de ROG
- 1 x Funda ROG
- Documentación del usuario
- Tarjeta de garantía

Requisitos del sistema

- Windows® 10 / Windows® 7
- 100 MB de espacio en disco duro (para instalación del software opcional)
- Conexión a Internet (para descargar el software opcional)
- Puerto USB

Especificaciones

Resolución	PPP 1 predeterminado	PPP 2 predeterminado
100 PPP a 12000 PPP	1600 PPP	400 PPP

Procedimientos iniciales

Para configurar el ratón para juegos ROG Gladius II:

1. Conecte el cable USB al puerto USB del equipo.
2. Conecte el cable micro-USB al ratón para juegos ROG Gladius II.

NOTA: Asegúrese de que el logotipo de ROG que se encuentra en el cable micro-USB está orientado hacia arriba cuando lo conecte al ratón para juegos ROG Gladius II.

3. Descargue el controlador desde http://www.asus.com y, a continuación, instálelo en el equipo.

Personalización con ROG Armoury

Para disponer de más botones programables, configuraciones de rendimiento, efectos luminosos y calibración de la superficie, descargue e instale ROG Armoury desde www.asus.com.

¡IMPORTANTE! Si tiene algún problema durante la actualización del firmware, desenchufe el cable micro-USB y, a continuación, presione sin soltar el botón izquierdo, derecho y de desplazamiento del ratón y vuelva a enchufar el cable micro-USB para reiniciar la actualización.

Verpackungsinhalt

- 1 x ROG Gladius II Origin Gaming Maus
- 2 x Japanische Omron Mausschalter
- 1 x 2-Meter-USB-Kabel
- 1 x 1-Meter-USB-Kabel
- 1 x ROG Logo-Aufkleber
- 1 x ROG Beutel
- Benutzerhandbuch
- Garantiekarte

Systemvoraussetzungen

- Windows 10 / Windows 7
- 100 MB freier Festplattenspeicher (für optionale Software-Installation)
- Internetverbindung (für optionale Software-Downloads)
- USB-Anschluss

Spezifikationen

Auflösung	Standard DPI 1	Standard DPI 2
100 DPI bis 12000 DPI	1600 DPI	400 DPI

Erste Schritte

So richten Sie Ihre ROG Gladius II Origin Gaming Maus ein:

1. Verbinden Sie das USB-Kabel mit dem USB-Anschluss Ihres Computers.
2. Verbinden Sie das Micro-USB-Kabel mit Ihrer ROG Gladius II Origin Gaming Maus.

HINWEIS: Achten Sie darauf, dass das ROG Logo auf dem Micro-USB-Kabel nach oben zeigt, wenn Sie es mit der ROG Gladius II Origin Gaming Maus verbinden.

3. Laden Sie den Treiber unter http://www.asus.com herunter, installieren Sie ihn dann auf Ihrem Computer.

Weitere Anpassungen mit ROG Armoury

Für weitere programmierbare Tasten, Leistungseinstellungen, Lichteffekte und Oberflächenkalibrierung laden Sie ROG Armoury unter www.asus.com herunter und installieren es.

WICHTIG! Wenn Sie beim Aktualisieren der Firmware auf ein Problem stoßen, trennen Sie das Micro-USB-Kabel und halten Sie dann die linke, rechte und Scroll-Taste an Ihrer Maus gedrückt. Schließen Sie das Micro-USB-Kabel wieder an und beginnen die Aktualisierung erneut.

Inhoud verpakking

- 1 x ROG Gladius II gamemuis
- 2 x in Japan vervaardigde Omron-muisschakelaars
- 1 USB-kabel 2 meter
- 1 USB-kabel 1 meter
- 1 x ROG-logosticker
- 1 x ROG-tas
- Gebruiksdocumentatie
- Garantiekaart

Systeemvereisten

- Windows® 10 / Windows® 7
- 100 MB harde schijfruimte (voor optionele software-installatie)
- Internetverbinding (voor het downloaden van optionele software)
- USB-poort

Specificaties

Resolutie	Standaard DPI 1	Standaard DPI 2
100 DPI tot 12000 DPI	1600 DPI	400 DPI

Aan de slag

Uw ROG Gladius II gamemuis instellen:

1. Sluit de USB-kabel aan op de USB-poort van de computer.
2. Sluit de micro USB-kabel aan op uw ROG Gladius II gamemuis.

OPMERKING: Zorg dat het ROG-logo op de micro USB-kabel omhoog is gericht wanneer u het aansluit op de ROG Gladius II gamemuis.

3. Download het stuurprogramma van http://www.asus.com en installeer het vervolgens in uw computer.

Aanpassen met ROG Armoury

Voor meer programmeerbare knoppen, prestatie-instellingen, verlichtingseffecten en oppervlaktekalibratie, kunt u de ROG Armoury downloaden en installeren van www.asus.com.

BELANGRIJK! Als u een probleem ondervindt bij het bijwerken van de firmware, koppelt u de micro-USB-kabel los, houdt u de linker-, rechter- en scrolknop van de muis ingedrukt en sluit u de micro-USB-kabel opnieuw aan om de update opnieuw te starten.

Paket içeriği

- 1 tane ROG Gladius II Oyun Faresi
- 2 tane Japonya üretimi Omron fare anahtarı
- 1 tane 2 metre USB kablosu
- 1 tane 1 metre USB kablosu
- 1 tane ROG logosu çıkartması
- 1 tane ROG Torbası
- Kullanıcı belgeleri
- Garanti kartı

Sistem gereksinimleri

- Windows® 10 / Windows® 7
- 100 MB sabit disk alanı (isteğe bağlı yazılım yüklemesi için)
- Internet bağlantısı (isteğe bağlı yazılımı indirmek için)
- USB bağlantı noktası

Teknik özellikler

Çözünürlük	Varsayılan DPI 1	Varsayılan DPI 2
100 DPI ila 12000 DPI	1600 DPI	400 DPI

Başlarken

ROG Gladius II Oyun Farenizi kurmak için:

1. USB kablosunu bilgisayarınızın USB bağlantı noktasına bağlayın.
2. Mikro USB kablosunu ROG Gladius II Oyun Farenize bağlayın.

NOT: ROG Gladius II Oyun Farenize bağlarken, mikro USB kablosundaki ROG logosunun yukarıya dönük olduğundan emin olun.

3. Sürücüyü http://www.asus.com adresinden indirip bilgisayarınıza yükleyin.

ROG Armoury uygulamasıyla özelleştirme

Daha fazla programlanabilir düğme, performans ayarı, aydınlatma efekti ve yüzey ölçümleme için, www.asus.com adresinden ROG Armoury uygulamasını indirip yükleyin.

ÖNEMLİ! Aygıt yazılımını güncellerken bir sorunla karşılaşırsanız, mikro USB kablosunu çıkarın, farenizdeki sol, sağ ve kaydırma düğmelerini basılı tutun, ardından güncellemeyi yeniden başlatmak için mikro USB kablosunu geri takın.

A csomag tartalma

- 1 x ROG Gladius II egér játékokhoz
- 2 x japán gyártmányú Omron egérkapcsoló
- 1 x 2 m hosszú USB-kábel
- 1 x 1 m hosszú USB-kábel
- 1 x matrica a ROG emblémával
- 1 x ROG tárolótasak
- Felhasználói dokumentáció
- Garancia kártya

Rendszerkövetelmények

- Windows® 10 / Windows® 7
- 100 MB terület a merevlemezen (az opcionális szoftver telepítéséhez)
- Internetkapcsolat (az opcionális szoftver letöltéséhez)
- USB-csatlakozó

Műszaki jellemzők

Felbontás	Alapértelmezett érték: DPI 1	Alapértelmezett érték: DPI 2
100 DPI - 12000 DPI	1600 DPI	400 DPI

Első lépések

A játékokhoz készült ROG Gladius II egér beállítása:

1. Csatlakoztassa az USB-kábelt a számítógép USB-csatlakozójához.
2. Csatlakoztassa a micro USB-kábelt a játékokhoz megtervezett ROG Gladius II egérhez.

MEGJEGYZÉS: Győződjön meg arról, hogy a micro USB-kábelen lévő ROG embléma felfelé néz, amikor a kábelt a játékokhoz megtervezett ROG Gladius II egérhez csatlakoztatja.

3. Töltse le az illesztőprogramot a http://www.asus.com webhelyről, majd telepítse a számítógépére.

Testreszabás a ROG Armoury használatával

Ahhoz, hogy a gombok, a teljesítménynyel kapcsolatos beállítások, a fényeffektusok és a felületkalibrálás programozhatóbb legyen, töltse le és telepítse a ROG Armoury alkalmazást a www.asus.com webhelyről.

FONTOS! Ha a firmware frissítése közben problémát tapasztal, húzza ki a micro USB-kábelt, majd tartsa lenyomva a bal, a jobb és a görgetőgombot az egéren, és csatlakoztassa újra a micro USB-kábelt a frissítés újraindításához.

Obsah balenia

- Hracia myš ROG Gladius II, 1 ks
- Spínače myši Omron, vyrobené v Japonsku, 1 ks
- 2-metrový kábel USB, 1 ks
- 1-metrový kábel USB, 1 ks
- Nálepka s logom ROG, 1 ks
- Puzdro ROG, 1 ks
- Používateľská dokumentácia
- Záručný list

Používateľská príručka

- Windows® 10 / Windows® 7
- 100 MB voľného miesta na pevnom disku (na inštaláciu voliteľného softvéru)
- Internetové pripojenie (na stiahnutie voliteľného softvéru)
- Port USB

Špecifikácie

Rozlíšenie	Štandardne DPI 1	Štandardne DPI 2
100 až 12 000 DPI	1600 DPI	400 DPI

Začíname

Ak chcete nastaviť hraciu myš ROG Gladius II:

1. Kábel USB zapojte do portu USB v počítači.
2. Kábel micro USB zapojte do hracej myši ROG Gladius II.

POZNÁMKA: Uistite sa, že logo ROG na kábli USB smeruje nahor po jeho zapojení do hracej myši ROG Gladius II.

3. Ovládač si stiahnite z lokality http://www.asus.com a potom ho nainštalujte do počítača.

Prispôsobenie s aplikáciou ROG Armoury

Pre viac programovateľných tlačidiel, nastavenia výkonnosti, svetelných efektov a kalibrácie si stiahnite a nainštalujte ROG Armoury zo stránky www.asus.com.

DÔLEŽITÉ! Ak pri aktualizovaní firmvéru dôjde k nejakému problému, odpojte kábel micro USB a potom na myši stlačte a podržte stlačené ľavé a pravé tlačidlo a tlačidlo na posúvanie a aktualizáciu znova spustite opätovným zapojením kábla micro USB.

Вміст упаковки

- Ігрова миша ROG Gladius II
- Перемикачі Omron (Японія) (2 шт.)
- 2-метровий кабель USB
- 1-метровий кабель USB
- Наліпка з логотипом ROG
- Чохол у стилі ROG
- Документація користувача
- Гарантійний талон

Системні вимоги

- Windows® 10 / Windows® 7
- 100 МБ на жорсткому диску (для інсталяції додаткового ПЗ)
- Підключення до інтернету (для завантаження додаткового ПЗ)
- USB-порт

Технічні характеристики

Роздільна здатність	DPI 1 за замовчуванням	DPI 2 за замовчуванням
Від 100 DPI до 12000 DPI	1600 DPI	400 DPI

Початок роботи

Щоб налаштувати Ігрову мишу ROG Gladius II:

1. Підключіть кабель USB до порту USB на комп'ютері.
2. Підключіть кабель micro USB до Ігрової миші ROG Gladius II.

ПРИМІТКА: Переконайтеся, що логотип ROG на кабелі micro USB обернений вгору, коли його підключають до Ігрової миші ROG Gladius II.

3. Завантажте драйвер з http://www.asus.com, а потім встановіть його на комп'ютер.

Індивідуальне налаштування з ROG Armoury

Для розширеного налаштування програмованих кнопок, робочих характеристик, ефектів підсвічування, а також для калібрування поверхні, завантажте і встановіть утиліту ROG Armoury з www.asus.com.

ВАЖЛИВО! Коли трапляється проблема з оновленням мікропрограми, вимкніть кабель мікро USB, а потім, натиснувши і утримуючи ліву і праву кнопки та коліщатко прокручування миші, перепідключіть кабель мікро USB, щоб перезапустити оновлення.

Förpackningens innehåll

- 1 x ROG Gladius II Gaming Mouse
- 2 x Omron-brytare tillverkade i Japan
- 1 x 2 m USB-kabel
- 1 x 1 m USB-kabel
- 1 x ROG logotypetikett
- 1 x ROG-påse
- Bruksanvisning
- Warranty card

Systemkrav

- Windows® 10 / Windows® 7
- 100 MB hårddiskutrymme (för installation av tillvalsprogram)
- Internetanslutning (för hämtning av tillvalsprogram)
- USB-port

Specifikationer

Upplösning	Standard-DPI 1	Standard-DPI 2
100 DPI till 12 000 DPI	1600 DPI	400 DPI

Komma igång

För att ställa in din ROG Gladius II Gaming Mouse:

1. Anslut USB-kabeln till datorns USB-port.
2. Anslut micro USB-kabeln till din ROG Gladius II Gaming Mouse.

OBS! Kontrollera att ROG-logotypen på micro USB-kabeln är vänd uppåt när du ansluter den till ROG Gladius II Gaming Mouse.

3. Hämta drivrutinen från http://www.asus.com och installera den på din dator.

Anpassa med ROG Armoury

För fler programmerbara tangenter, inställningar, ljuseffekter och ytkalibrering och installation av ROG Armoury från www.asus.com.

VIKTIGT! När du stöter på problem under uppdateringen av den inbyggda programvaran, koppla ifrån micro USB-kabeln, tryck därefter på den vänstra, högra och rullknappen på musen och håll intryckta, och anslut micro USB-kabeln igen för att starta om uppdateringen.

Zawartość opakowania

- 1 x mysz dla gracza ROG Gladius II
- 2 x przełączniki do myszy Omron produkcji Japońskiej
- 1 x 2-metrowy kabel USB
- 1 x 1-metrowy kabel USB
- 1 x naklejka z logo ROG
- 1 x woreczek ROG
- Dokumentacja użytkownika
- Karta gwarancyjna

Wymagania systemowe

- Windows® 10 / Windows® 7
- 100 MB wolnego miejsca na dysku twardym (do instalacji opcjonalnego oprogramowania)
- Połączenie internetowe (do pobrania opcjonalnego oprogramowania)
- Port USB

Specyfikacje

Rozdzielczość	Domyślne DPI 1	Domyślne DPI 2
100 DPI do 12000 DPI	1600 DPI	400 DPI

Wprowadzenie

W celu ustawienia myszy do gier ROG Gladius II:

1. Podłącz kabel USB do portu USB komputera.
2. Podłącz kabel micro USB do myszy do gier ROG Gladius II.

UWAGA: Podczas podłączania do myszy do gier ROG Gladius II upewnij się, że logo ROG na kablu micro USB jest skierowane do góry.

3. Pobierz sterownik ze strony http://www.asus.com, a następnie zainstaluj w komputerze.

Dostosowanie oprogramowania ROG Armoury

W celu uzyskania dalszych ustawień dla programowalnych przycisków, ustawień wydajności, efektów świetlnych i kalibracji powierzchni, należy pobrać i zainstalować oprogramowanie ROG Armoury dostępne pod adresem www.asus.com.

WAŻNE! Po wykryciu problemu podczas aktualizacji firmware, odłącz kabel micro USB, a następnie naciśnij i przytrzymaj na myszy przycisk w lewo, w prawo i przycisk przewijania o podłącz ponownie kabel micro USB w celu ponownego uruchomienia aktualizacji.

Pakkauksen sisältö

- 1 x ROG Gladius II -pelihiiri
- 2 x japanilaisvalmisteista Omron-hiirikytkintä
- 1 x 2-metrinen USB-kaapeli
- 1 x 1-metrinen USB-kaapeli
- 1 x ROG-logotarra
- 1 x ROG-pussi
- Käyttäjän asiakirjat
- Takuukortti

Järjestelmävaatimukset

- Windows® 10 / Windows® 7
- 100 Mt kiintolevytilaa (valinnaisen ohjelmiston asentamista varten)
- Internet-yhteys (valinnaisen ohjelmiston lataamista varten)
- USB-portti

Tekniset tiedot

Resoluutio	Oletus DPI 1	Oletus DPI 2
100 - 12000 DPI	1600 DPI	400 DPI

Näin pääset alkuun

ROG Gladius II -pelihiiren asettaminen:

1. Liitä USB-kaapeli tietokoneen USB-porttiin.
2. Liitä micro-USB-kaapeli ROG Gladius II -pelihiireen.

NOTE: Varmista, että micro-USB-kaapelin ROG-logo on ylöspäin, kun liität sen ROG Gladius II -pelihiireen.

3. Lataa ajuri osoitteesta http://www.asus.com ja asenna se tietokoneeseen.

Mukauttaminen ROG-arsenaalilla

Saadaksesi lisää ohjelmoitavia painikkeita, suorituskykyasetuksia, valaistustehosteita ja pintakalibrointeja, lataa ja asenna ROG-arsenaali osoitteesta www.asus.com.

TÄRKEÄÄ! Kun kohtaat ongelman päivittäessäsi laiteohjelmistoa, irrota micro-USB-kaapeli, pidä sitten hiiren vasenta, oikeaa ja vierityspainikketta painettuna ja liitä sitten micro-USB-kaapeli takaisin käynnistääksesi päivityksen uudelleen.

Obsah krabice

- 1 x herní myš ROG Gladius II
- 2 x spínače myši Omron vyrobené v Japonsku
- 1 x kabel USB 2 m
- 1 x kabel USB 1 m
- 1 x nálepka s logem ROG
- 1 x pouzdro ROG
- Uživatelská dokumentace
- Záruční list

Systémové požadavky

- Windows® 10 / Windows® 7
- 100 MB místa na pevném disku (pro instalaci volitelného softwaru)
- Připojení k internetu (pro stažení volitelného softwaru)
- Port USB

Technické údaje

Rozlišení	Výchozí DPI 1	Výchozí DPI 2
100 DPI až 12 000 DPI	1600 DPI	400 DPI

Začínáme

Pokyny pro nastavení herní myši ROG Gladius II:

1. Připojte kabel USB k portu USB počítače.
2. Připojte kabel micro USB k herní myši ROG Gladius II.

POZNÁMKA: Při připojování kabelu micro USB k herní myši ROG Gladius II musí logo ROG na kabelu micro USB směřovat nahoru.

3. Stáhněte ovladač z webu http://www.asus.com a potom jej nainstalujte do počítače.

Přizpůsobení se softwarem ROG Armoury

Chcete-li získat další programovatelná tlačítka, provádět nastavení výkonu, používat světelné efekty a kalibrovat povrch, stáhněte si a nainstalujte software ROG Armoury z webu www.asus.com.

DŮLEŽITÉ! Pokud se při aktualizování firmwaru setkáte s problémem, odpojte kabel micro USB, potom stiskněte a podržte levé tlačítko, pravé tlačítko a rolovací kolečko na myši a znovu připojte kabel micro USB. Aktualizace se restartuje.

Innhold i pakken

- 1 stk. ROG Gladius II Gamingmus
- 2 stk. Omron-musebrytere produsert i Japan
- 1 stk. 2 meter lang USB-kabel
- 1 stk. 1 meter lang USB-kabel
- 1 stk. klistremerke med ROG-logo
- 1 ROG-pose
- Brukerdokumentasjon
- Garantikort

Systemkrav

- Windows® 10 / Windows® 7
- 100 MB ledig plass på harddisken (for å installere valgfri programvare)
- Internetttoppkobling (for å laste ned valgfri programvare)
- USB port

Spesifikasjoner

Oppløsning	Standard ppt. 1	Standard ppt. 2
100 til 12 000 ppt.	1600 ppt.	400 ppt.

Komme i gang

For å sette opp din ROG Gladius II Gamingmus:

1. Koble USB-kabelen til datamaskinens USB port.
2. Mikro-USB kabelen til din ROG Gladius II Gamingmus.

MERK: Kontroller at ROG-logoen på mikro-USB kabelen er vendt opp når du kobler den til din ROG Gladius II Gamingmus.

3. Last ned driveren fra http://www.asus.com og installer den på din datamaskin.

Tilpasse med ROG Armoury

Last ned og installer ROG Armoury fra www.asus.com for flere programmerbare knapper, ytelsesinnstillinger, lyseffekter og overflatekalibrering.

VIKTIG! Hvis du får et problem under oppdatering av fastvaren, trekker du ut mikro-USB-kabelen og trykker og holder nede venstre, høyre og rulleknapp på musen og kobler til mikro-USB-kabelen igjen for å starte oppdateringen på nytt.

Conținutul ambalajului

- 1 x mouse pentru jocuri ROG Gladius II
- 2 x comutatoare de mouse Omron fabricate în Japonia
- 1 x cablu USB de 2 metri
- 1 x cablu USB de 1 metru
- 1 x autocolant cu sigla ROG
- 1 x husă ROG
- Documente pentru utilizator
- Card De Garanție

Cerințe de sistem

- Windows® 10 / Windows® 7
- 100 MB de spațiu liber pe hard disk (pentru instalarea de software opțional)
- Conexiune la internet (pentru descărcarea de software opțional)
- Port USB

Specificații

Rezoluție	DPI 1 implicit	DPI 2 implicit
Între 100 și 12.000 DPI	1600 DPI	400 DPI

Noțiuni introductive

Pentru a configura mouse-ul pentru jocuri ROG Gladius II:

1. Conectați cablul USB la portul USB de pe computer.
2. Conectați cablul micro USB la mouse-ul pentru jocuri ROG Gladius II.

NOTĂ: Asigurați-vă că sigla ROG de pe cablul micro USB este orientată în sus când conectați mouse-ul pentru jocuri ROG Gladius II.

3. Descărcați driverul de la http://www.asus.com, după care instalați-l pe computer.

Personalizarea cu ROG Armoury

Pentru mai multe informații despre butoanele programabile, setările de performanță, efectele de iluminare și calibrarea suprafeței, descărcați și instalați ROG Armoury accesând www.asus.com.

IMPORTANT! Dacă întâmpinați probleme în timpul actualizării firmware-ului, deconectați cablul micro USB, apoi apăsați și țineți apăsat butonul din stânga, butonul din dreapta și butonul de derulare ale mouse-ului și apoi reconectați cablul micro USB pentru a reporni actualizarea.

Package contents

- 1 x ROG Gladius II mouse
- 2 x Omron-brytere tillverkade i Japan
- 1 x 2 m USB-kabel
- 1 x 1 m USB-kabel
- 1 x ROG logotypetikett
- 1 x ROG-påse
- Bruksanvisning
- Warranty card

Systemkrav

- Windows® 10 / Windows® 7
- 100 MB hårddiskutrymme (för installation av tillvalsprogram)
- Internetanslutning (för hämtning av tillvalsprogram)
- USB-port

Specifikationer

Upplösning	Standard-DPI 1	Standard-DPI 2
100 DPI till 12 000 DPI	1600 DPI	400 DPI

Komma igång

För att ställa in din ROG Gladius II Gaming Mouse:

1. Anslut USB-kabeln till datorns USB-port.
2. Anslut micro USB-kabeln till din ROG Gladius II Gaming Mouse.

OBS! Kontrollera att ROG-logotypen på micro USB-kabeln är vänd uppåt när du ansluter den till ROG Gladius II Gaming Mouse.

3. Hämta drivrutinen från http://www.asus.com och installera den på din dator.

Anpassa med ROG Armoury

För fler programmerbara tangenter, inställningar, ljuseffekter och ytkalibrering och installation av ROG Armoury från www.asus.com.

VIKTIGT! När du stöter på problem under uppdateringen av den inbyggda programvaran, koppla ifrån micro USB-kabeln, tryck därefter på den vänstra, högra och rullknappen på musen och håll intryckta, och anslut micro USB-kabeln igen för att starta om uppdateringen.

البدء

لإعداد ماوس الألعاب ROG Gladius II:

١. قم بتوصيل كبل USB بمنفذ USB الموجود بالحاسوب.

٢. . قم بتوصيل كبل micro USB بماوس الألعاب ROG Gladius II.

ملاحظة: تأكد من أن شعار ROG الموجود على كبل micro USB مواجه للأعلى عند توصيله بماوس ألعاب ROG Gladius II.

٣. . قم بتنزيل برنامج التشغيل من http://www.asus.com ثم قم بتثبيته على الحاسوب.

التخصيص مع مستودع ROG

للحصول على أزرار قابلة للبرمجة أكثر والتعرف على إعدادات الأداء والمؤثرات الضوئية ومعايرة السطح؛ يرجى تنزيل وتثبيت مستودع ROG من www.asus.com.

هاهوا عندما تواجه مشكلة أثناء تحديث البرنامج الثابت، قم بفصل كابل micro USB ، ثم إضغط مع الاستمرار الزر الأيمن والأيسر وزر التمرير بالماوس وأعد تركيب كابل micro USB لإعادة بدء التحديث.

Notices

Federal Communications Commission Statement

This equipment has been tested and found to comply with the limits for a Class B digital device, pursuant to Part 15 of the FCC Rules. These limits are designed to provide reasonable protection against harmful interference in a residential installation. This equipment generates, uses and can radiate radio frequency energy and, if not installed and used in accordance with manufacturer's instructions, may cause harmful interference to radio communications. However, there is no guarantee that interference will not occur in a particular installation. If this equipment does cause harmful interference to radio or television reception, which can be determined by turning the equipment off and on, the user is encouraged to try to correct the interference by one or more of the following measures:

- Reorient or relocate the receiving antenna.
- Increase the separation between the equipment and receiver.
- Connect the equipment to an outlet on a circuit different from that to which the receiver is connected.
- Consult the dealer or an experienced radio/TV technician for help.

CAUTION! Any changes or modifications not expressly approved by the grantee of this device could void the user's authority to operate the equipment.

Compliance Statement of Innovation, Science and Economic Development Canada (ISED)

This device complies with Innovation, Science and Economic Development Canada licence exempt RSS standard(s). Operation is subject to the following two conditions: (1) this device may not cause interference, and (2) this device must accept any interference, including interference that may cause undesired operation of the device.

CAN ICES-3(B)/NMB-3(B)

Déclaration de conformité de Innovation, Sciences et Développement économique Canada (ISED)

Le présent appareil est conforme aux CNR d'Innovation, Sciences et Développement économique Canada applicables aux appareils radio exempts de licence. L'exploitation est autorisée aux deux conditions suivantes : (1) l'appareil ne doit pas produire de brouillage, et (2) l'utilisateur de l'appareil doit accepter tout brouillage radioélectrique subi, même si le brouillage est susceptible d'en compromettre le fonctionnement.

CAN ICES-3(B)/NMB-3(B)

Limitation of Liability

Circumstances may arise where because of a default on ASUS' part or other liability, you are entitled to recover damages from ASUS. In each such instance, regardless of the basis on which you are entitled to claim damages from ASUS, ASUS is liable for no more than damages for bodily injury (including death) and damage to real property and tangible personal property; or any other actual and direct damages resulted from omission or failure of performing legal duties under this Warranty Statement, up to the listed contract price of each product.

ASUS will only be responsible for or indemnify you for loss, damages or claims based in contract, tort or infringement under this Warranty Statement.

This limit also applies to ASUS' suppliers and its reseller. It is the maximum for which ASUS, its suppliers, and your reseller are collectively responsible.

UNDER NO CIRCUMSTANCES IS ASUS LIABLE FOR ANY OF THE FOLLOWING: (1) THIRD-PARTY CLAIMS AGAINST YOU FOR DAMAGES; (2) LOSS OF, OR DAMAGE TO, YOUR RECORDS OR DATA; OR (3) SPECIAL, INCIDENTAL, OR INDIRECT DAMAGES OR FOR ANY ECONOMIC CONSEQUENTIAL DAMAGES (INCLUDING LOST PROFITS OR SAVINGS), EVEN IF ASUS, ITS SUPPLIERS OR YOUR RESELLER IS INFORMED OF THEIR POSSIBILITY.

Proper disposal

DO NOT throw the device in municipal waste. This product has been designed to enable proper reuse of parts and recycling. The symbol of the crossed out wheeled bin indicates that the product (electrical, electronic equipment and mercury-containing button cell battery) should not be placed in municipal waste. Check local regulations for disposal of electronic products.

DO NOT throw the device in fire. DO NOT short circuit the contacts.
DO NOT disassemble the device.

ASUS Recycling/Takeback Services

ASUS recycling and takeback programs come from our commitment to the highest standards for protecting our environment. We believe in providing solutions for you to be able to responsibly recycle our products, batteries, other components as well as the packaging materials. Please go to http://csr.asus.com/english/Takeback.htm for detailed recycling information in different regions.

REACH

Complying with the REACH (Registration, Evaluation, Authorisation, and Restriction of Chemicals) regulatory framework, we published the chemical substances in our products at ASUS REACH website at http://csr.asus.com/english/REACH.htm.

KC: Korea Warning Statement

MSIP-REM-MSQ-P504

B급 기기 (가정용 방송통신기자재)
이 기기는 가정용(B급) 전자파적합기기로서 주로 가정에서 사용하는 것을 목적으로 하며, 모든 지역에서 사용할 수 있습니다.

BSMI: Taiwan Wireless Statement

無線設備的警告聲明
經型式認證合格之低功率射頻電機，非經許可，公司、商號或使用者均不得擅自變更頻率、加大功率或變更原設計之特性及功能。低功率射頻電機之使用不得影響飛航安全及干擾合法通信；經發現有干擾現象時，應立即停用，並改善至無干擾時方得繼續使用。前項合法通信，指依電信法規定作業之無線電通信。低功率射頻電機須忍受合法通信或工業、科學及醫療用電波輻射性電機設備之干擾。

VCCI: Japan Compliance Statement

VCCI Class B Statement

VCCI 準拠クラス B 機器（日本）

この装置は、クラス B 情報技術装置です。この装置は、家庭環境で使用することを目的としていますが、この装置がラジオやテレビジョン受信機に近接して使用されると、受信障害を引き起こすことがあります。
取扱説明書に従って正しい取り扱いをして下さい。

电子电气产品有害物质限制使用标识：图中之数字为产品之环保使用期限。仅指电子电气产品中含有的有害物质不致发生外泄或突变，从而对环境造成污染或对人身、财产造成严重损害的期限。

部件名称	有害物质					
	铅 (Pb)	汞 (Hg)	镉 (Cd)	六价铬 (Cr (VI))	多溴联苯 (PBB)	多溴二苯醚 (PBDE)
印刷电路板及其电子组件	×	○	○	○	○	○
外壳	○	○	○	○	○	○
外部信号连接头及线材	○	○	○	○	○	○
其它	×	○	○	○	○	○

本表格依据 SJ/T 11364 的规定编制。
○：表示该有害物质在该部件所有均质材料中的含量均在 GB/T 26572 规定的限量要求以下。
×：表示该有害物质至少在该部件的某一均质材料中的含量超出 GB/T 26572 规定的限量要求，然该部件仍符合欧盟指令 2011/65/EU 的规范。
备注：此产品所标示之环保使用期限，系指在一般正常使用状况下。

限用物質及其化學符號：

單元	限用物質及其化學符號					
	鉛 (Pb)	汞 (Hg)	鎘 (Cd)	六價鉻 (Cr^{+6})	多溴聯苯 (PBB)	多溴二苯醚 (PBDE)
印刷電路板及電子組件	–	○	○	○	○	○
外殼	○	○	○	○	○	○
滾輪裝置	○	○	○	○	○	○
其他及其配件	–	○	○	○	○	○

備考 1. "○" 係指該項限用物質之百分比含量未超出百分比含量基準值。
備考 2. "–" 係指該項限用物質為排除項目。

CE Mark Warning

English ASUSTeK Computer Inc. hereby declares that this device is in compliance with the essential requirements and other relevant provisions of related Directives. Full text of EU declaration of conformity is available at: www.asus.com/support

Français AsusTek Computer Inc. déclare par la présente que cet appareil est conforme aux critères essentiels et autres clauses pertinentes des directives concernées. La déclaration de conformité de l'UE peut être téléchargée à partir du site Internet suivant : www.asus.com/support.

Deutsch ASUSTeK Computer Inc. erklärt hiermit, dass dieses Gerät mit den wesentlichen Anforderungen und anderen relevanten Bestimmungen der zugehörigen Richtlinien übereinstimmt. Der gesamte Text der EU-Konformitätserklärung ist verfügbar unter: www.asus.com/support

Italiano ASUSTeK Computer Inc. con la presente dichiara che questo dispositivo è conforme ai requisiti essenziali e alle altre disposizioni pertinenti con le direttive correlate. Il testo completo della dichiarazione di conformità UE è disponibile all'indirizzo: www.asus.com/support

Русский Компания ASUS заявляет, что это устройство соответствует основным требованиям и другим соответствующим условиям соответствующих директив. Подробную информацию, пожалуйста, смотрите на www.asus.com/support

Български С настоящото ASUSTeK Computer Inc. декларира, че това устройство е в съответствие със съществените изисквания и другите приложими постановления на свързаните директиви. Пълният текст на декларацията за съответствие на ЕС е достъпна на адрес: www.asus.com/support

Hrvatski ASUSTeK Computer Inc. ovim izjavljuje da je ovaj uređaj sukladan s bitnim zahtjevima i ostalim odgovarajućim odredbama vezanih direktiva. Cijeli tekst EU izjave o sukladnosti dostupan je na: www.asus.com/support

Čeština Společnost ASUSTeK Computer Inc. tímto prohlašuje, že toto zařízení splňuje základní požadavky a další příslušná ustanovení souvisejících směrnic. Plné znění prohlášení o shodě EU je k dispozici na adrese: www.asus.com/support

Dansk ASUSTeK Computer Inc. erklærer hermed, at denne enhed er i overensstemmelse med hovedkravene og andre relevante bestemmelser i de relaterede direktiver. Hele EU-overensstemmelseserklæringen kan findes på: www.asus.com/support

Nederlands ASUSTeK Computer Inc. verklaart hierbij dat dit apparaat voldoet aan de essentiële vereisten en andere relevante bepalingen van de verwante richtlijnen. De volledige tekst van de EU-verklaring van conformiteit is beschikbaar op: www.asus.com/support

Eesti Käesolevaga kinnitab ASUSTeK Computer Inc, et see seade vastab asjakohaste direktiivide oluliste nõuetele ja teistele asjassepuutuvatele sätetele. EL vastavusdeklaratsiooni täielik tekst on saadaval järgmisel aadressil: www.asus.com/support

Suomi ASUSTeK Computer Inc. ilmoittaa täten, että tämä laite on asiaankuuluvien direktiivien olennaisten vaatimusten ja muiden tätä koskevien säädösten mukainen. EU-yhdenmukaisuusilmoituksen koko teksti on luettavissa osoitteessa: www.asus.com/support

Ελληνικά Με το παρόν, η AsusTek Computer Inc. δηλώνει ότι αυτή η συσκευή συμμορφώνεται με τις θεμελιώδεις απαιτήσεις και άλλες σχετικές διατάξεις των Οδηγιών της ΕΕ. Το πλήρες κείμενο της δήλωσης συμβατότητας είναι διαθέσιμο στη διεύθυνση: www.asus.com/support

Magyar Az ASUSTeK Computer Inc. ezennel kijelenti, hogy ez az eszköz megfelel a kapcsolódó Irányelvek lényeges követelményeinek és egyéb vonatkozó rendelkezéseinek. Az EU megfelelőségi nyilatkozat teljes szövege innen letölthető: www.asus.com/support

Latviski ASUSTeK Computer Inc. ar šo paziņo, ka šī ierīce atbilst saistīto Direktīvu būtiskajām prasībām un citiem citiem saistošajiem nosacījumiem. Pilns ES atbilstības paziņojuma teksts pieejams šeit: www.asus.com/support

Lietuvių „ASUSTeK Computer Inc." šiuo tvirtina, kad šis įrenginys atitinka pagrindinius reikalavimus ir kitas svarbias susijusių direktyvų nuostatas. Visą ES atitikties deklaracijos tekstą galima rasti: www.asus.com/support

Norsk ASUSTeK Computer Inc. erklærer herved at denne enheten er i samsvar med hovedsaklige krav og andre relevante forskrifter i relaterte direktiver. Fullstendig tekst for EU-samsvarserklæringen finnes på: www.asus.com/support

Polski Firma ASUSTeK Computer Inc. niniejszym oświadcza, że urządzenie to jest zgodne z zasadniczymi wymogami i innymi właściwymi postanowieniami powiązanych dyrektyw. Pełny tekst deklaracji zgodności UE jest dostępny pod adresem: www.asus.com/support

Manufacturer	ASUSTek COMPUTER INC.
Address, City	1F., No. 15, Lide Rd., Beitou Dist., Taipei City 112, Taiwan
Authorized Representative in Europe	ASUS COMPUTER GmbH
City Address	Harkortstrasse 21-23, 40880 Ratingen
Country	Germany